PROLETARI DIN TOATE ȚĂRILE, UNIȚI-VĂ!

Redacția și administrația: str. Vasile Conta nr. 16, tel. 11.10.05, interurban 72 și 286. Telex sportrom buc. 180.

sportul

4 pagini 30 bani

Anul XXIV — Nr. 382 (5816) ZIAR AL CONSILIULUI NAȚIONAL PENTRU EDUCAȚIE FIZICĂ ȘI SPORT Duminică 1 decembrie 1968

O importantă confruntare rugbystică:

ROMÂNIA-FRANȚA

Așadar, pe stadionul „23 August", la ora 14, începe examenul: se înfruntă rugbyștii români și cei francezi, într-un meci care contează în cadrul „Cupei Națiunilor—F.I.R.A.".

CARRÈRE (Franța)
văzut de Neagu RĂDULESCU

Poate, însă, deasupra competiției în sine, meciul angrenează mari responsabilități, de ambele părți, dar cu deosebire în rîndurile reprezentanților noștri. Povara românilor, în această partidă, e mai mare decît a adversarilor lor; trebuie etalate cunoștințele și calitățile acumulate cu multă trudă în multe, foarte multe antrenamente. Iar „examinatori" le sînt deținătorii unui impresionant palmares rugbystic, oricum, de ani de zile, dovediți cei mai buni în lumea ovalului european.

Despre meci, despre importanța lui, despre condițiile din ce în ce mai grele pentru reprezentativa României în confruntările cu francezii s-a scris nu o dată. Sportivii care poartă culorile țării noastre pe terenurile de rugby au mari calități, se pregătesc asiduu, beneficiază în țară de aceleași bune condiții care sînt proprii sportului nostru în general. Le lipsește însă activitatea competițională puternică, le lipsesc întîlnirile internaționale fără de care greu se pot urca treptele ierarhiei. Știm aceasta, am arătat-o, răspicat, dar mai știm că forța lor morală constituie un atu important. Le vom cere, deci, în aceste ultime ceasuri care preced meciul România-Franța, doar să-și amintească permanent că poartă pe teren tricourile naționale, că au de onorat activitatea frumoasă a tuturor celor care, înaintea lor și o dată cu ei, au făcut tot ce au putut pentru a da rugbyului românesc un renume frumos și au reușit.

Le cerem, deci, jucătorilor noștri dăruire, pentru prestarea unui joc de cel mai înalt nivel rugbystic — pe care l-au mai dovedit în alte rînduri —, pentru obținerea unui rezultat care să facă din nou cinste rugbyului românesc. Un rugby modern, o putere de luptă care să-l pună în valoare, iată cheia succesului pe care îl urăm și în care credem!

G. RUSSU-ȘIRIANU

Formațiile celor două echipe:

ROMÂNIA: Dăiciulescu; Suciu, Coravu, Wurtek, Irimescu; Dragomirescu, Florescu; Răşcanu, Demian, Ciobănel; Țuțuianu, Şerban; Stoica, Iorgulescu, Dinu.

FRANȚA: Magois; Sillères, Ruiz, Maso, Bonal; Pariès, Puget; Dutin, Spanghero, Carrère; Dauga, Cester; Noble, Yachvili, Esponda.

RENDEZ-VOUS-UL GENERAȚIILOR

Intîlnire emoționantă, ieri dimineață, la stadionul „23 August". Celebrul Jean Prat (care la 40 de ani jucase de peste 50 de ori în echipa Franței) și Pierre Albaladejo (vestitul „Monsieur drop-goal") au ținut să salute grupul numeros de foști internaționali români, participanți la meciurile franco-române antebelice. Arh. Soare Sterian (membru al echipei olimpice din 1924), pensionarii Ion Nemeș, Mihai Vardala, Constantin Ionescu (1924), jurisconsultul C. Wirth (1935), ing. Gh. Fintineanu și pensionarul Ion Buzoianu (1936), arh. Ascanio Damian, tehnicienii Toma Moldoveanu, Petre Turuț, Marin Slobozeanu (1936—1938) și alți membri ai vechii familii rugbystice (Aman, Tanoviceanu, Albescu) — toți și-au exersat cu plăcere limba franceză, evocînd partidele de altădată și eroii atîtor meciuri faimoase. A fost regretată absența nestorului rugbyului românesc, Mircea Iconomu.

O plăcută conversație prietenească au purtat foștii internaționali români și cu tinerii reprezentanți de astăzi ai cocoșului galic, care le-au fost prezentați de Jean Prat. *(vib)*.

DEMIAN (România)
văzut de Neagu RĂDULESCU

ULTIMELE MECIURI ALE TURULUI DIVIZIEI A DE FOTBAL

Pe majoritatea stadioanelor din țară fotbaliștii își iau la revedere, pînă la primăvară, de la publicul spectator. Etapa de astăzi, meciul de mîine de pe stadionul Dinamo, ca și restanța F. C. Argeș — Dinamo București de joi de la Pitești vor încheia turul acestui campionat. Dar iată programul:

- **BUCUREȘTI: Progresul — Farul (stadionul 23 August, de la ora 12, în deschidere la meciul internațional de rugby România — Franța).**
- **ORADEA: Crișul — Vagonul**
- **BACĂU: Dinamo — Steaua**
- **ARAD: U.T.A. — Universitatea Cluj**
- **PITEȘTI: F. C. Argeș — A.S.A. Tg. Mureș**
- **PETROȘENI: Jiul — Rapid**
- **IAȘI: Politehnica — Petrolul.**

MÎINE, de la ora 14, pe stadionul Dinamo, se va disputa meciul Dinamo București — Universitatea Craiova.

JOI, 5 decembrie, la Pitești: F. C. Argeș — Dinamo București (restanță).

Echipa feminină de handbal din nou învinsă: 6-8 cu R. D. Germană

Iugoslavia—U.R.S.S. 19-11!

Loviturile de la 7 metri au devenit parcă obsedante pentru reprezentativa feminină a țării, învinsă din nou aseară în cea de a 4 reuniune a *„Cupei orașului București"*. Formația R. D. Germane, adversarul nostru din acest meci a jucat ceva mai slab ca în partidele anterioare, *Irina Klimovschi* a „închis" deseori poarta în fața asalturilor echipei oaspete și, cu toate acestea, româncele au părăsit terenul din nou cu capul plecat, ratînd astfel orice șansă de a se reabilita în fața spectatorilor.

Intrecerea celor două formații a fost dominată de miza mare a jocului, fapt care a impus multă precauție în ambele tabere. Conducem cu 1—0, apoi adversarele cu 2—1. La această situație am fost martorii unor momente incredibile: TIMP DE 3 MINUTE ECHIPA ROMÂNĂ A RATAT 3 LOVITURI DE LA 7 METRI! Era normal că în felul acesta nu va fi posibil sportivelor noastre să se impună în fața unui adversar dîrz și atent la orice slăbiciune la semicercul nostru. Pauza a găsit cele două formații la egalitate (3—3). După reluare însă, handbalistele germane mai active și mai incisive au preluat inițiativa, obținînd cîștig de cauză: 8—6 (3—3). De notat că la scorul de 4—6 (min. 41), cînd soarta partidei nu fusese încă decisă, R. Soos a mai ratat un 7 metri!... făcîndu-l parcă să roșească pe arbitrul *T. Kielhorn* din Olanda, foarte amabil (le-a acordat 6 penal-

UNGARIA — ROMÂNIA (tineret) 10—9 (5—5). Arbitru: Gabriel Kurt (Elveția) **UNGARIA:** Kovacs (Pethö) — I. Szabo 4 (1 din 7 m), V. Toth 1, Kurucsai, Hornok, Toth — Harsany, Baboș, Kovacs 2 (1 din 7 m), Schwayer 2, Kiss 1, Rozahegy; **ROMÂNIA** (tineret): Buzaș (Moroșan) — Petrache 2, Mikloș 1, Magyari 1, Costandache 2 din 7 m, Neghină 1 din 7 m, Vasilescu, Cordoș 2, Matache, Frincu, Nițâ.

IUGOSLAVIA — U.R.S.S. 19—11 (8—7). Arbitru: V. Pelenghian (România). Au marcat: Velnovici 5 (2 din 7 m), Rebernjak 3, Radakovici 4, Samardzia 3, Knezevici 2, Jasici, Karabatici de la învingătoare și Jivih 7 (2 din 7 m), Omelciuk 2, Ostasinskaia, Turcina de la învinse.

ROMÂNIA — R.D.G. 6—8 (3—3). Arbitru: T. Kielhorn (Olanda). **ROMÂNIA:** Klimovschi (Anca) — Stănișel 1, Ilie, Băicoianu, Oancea, Arghir, Sauer 2, Soos 3, Hedeșiu, Șrameo, Munteanu; **R.D.G.:** Zober (Rothe) — Baumann 1, Grosse, Hochmuth 2, Meister, Braun 2, Schanding 1, Henning, Richter, Winkler, Hermann 2.

Ultima reuniune se desfășoară astăzi, de la ora 16.45, după următorul program: U.R.S.S. — Ungaria, R.D.G. — România (tineret) și România — Iugoslavia.

Nușa MUȘCELEANU
Adrian VASILIU

(Continuare în pag. a 4-a)

Jucătoarele iugoslave jubilează. În dificila partidă cu reprezentativa U.R.S.S., ele au obținut o victorie de proporții: 19—11 Foto: AUREL NEAGU

BEATRICE HUȘTIU patinează la Chicago

Noi soli ai patinajului românesc evoluează pe patinoarele din străinătate, în aceste zile. În prim plan, un eveniment cu totul neobișnuit: pentru prima oară, țara noastră va fi reprezentată într-un spectacol pe gheață dincolo de Ocean. Micuța **Beatrice Hușțiu,** mezina ultimei Olimpiade albe, este invitată la o demonstrație de patinaj artistic la Chicago (S.U.A.).

Un grup de trei patinatori aparținînd clubului I.E.F.S. București concurează la Ljubljana (Iugoslavia). Au făcut deplasarea **Rodica Dică, Adina Caimacan, Eugen Tăujan,** antrenorul Radu Ionian și arbitra Vera Curceac.

La Viena au plecat patinatoarele Constanța Ionescu — campioana de juniori a țării — **și micuța Doina Mitricică.** Ele sînt însoțite de arbitrul internațional N. Malarciuc.

Un antrenament edificator

Simbătă dimineața, pe terenul II din incinta complexului „23 August", a avut loc un antrenament al „XV"-lui Franței. Numeroși iubitori ai rugbyului, sportivi în activitate, specialiști și tehnicieni au avut prilejul să-și dea seama de calitățile oaspeților. Au ieșit în evidență liniile a II-a și a III-a, prin forța componenților și prin buna organizare în momentele fixe, tehnica în egală măsură eficace și elegantă a reputatului centru Maso, precum și viteza generală de execuție și de deplasare a echipei în atac. După cum ne-a declarat antrenorul principal Jean Prat, jucătorii francezi s-au mișcat bine, dovedind, cu 24 de ore înaintea meciului, că nu au avut nimic de suferit de pe urma partidelor precedente sau de pe urma repausului forțat la care au fost supuși unii dintre ei.

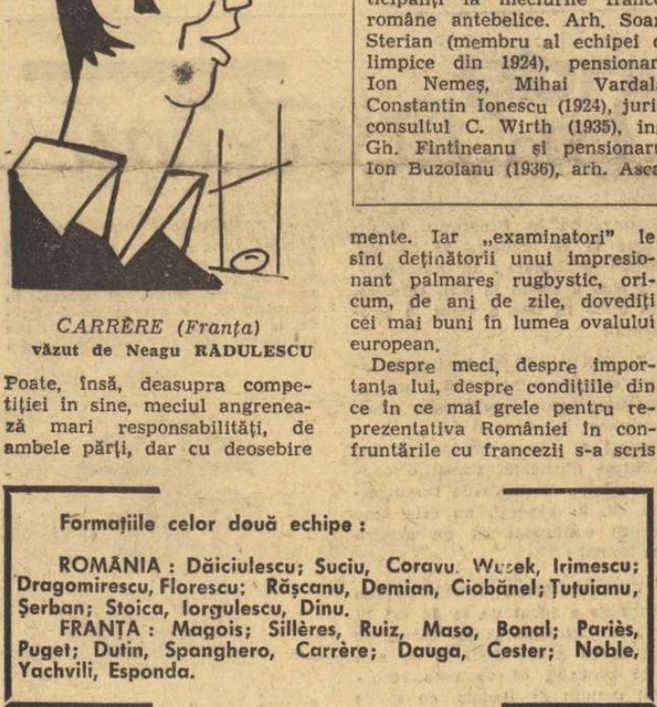

Fază din prima repriză a meciului de hochei România—Polonia, încheiată cu victoria echipei noastre, cu 4—3
Foto: A. NANU

La fel ca acum 5 ani, la Stockholm

Hocheiștii români au condus cu 4-0 în meciul cu Polonia și au cîștigat, în final, la limită: 4-3 (2-0, 2-0, 0-3)!

Sincer vorbind, după evoluțiile deloc mulțumitoare din jocurile cu reprezentativa Bulgariei, nu așteptam prea optimiști confruntările pe care urmau să le susțină hocheiștii români cu selecționata Poloniei. De această dată oaspeții noștri alcătuiau o formație cu excelente rezultate pe plan internațional,

Călin ANTONESCU
Tr. IOANIȚESCU

(Continuare în pag. a 4-a)

În pagina a III-a

Inscripție pe un balon oval

O pagină de magazin rugbystic

Steaua conduce în campionatul de haltere pe echipe

CLUJ, 30 *(prin telefon)*. — În sala Armatei din localitate au continuat întrecerile din cadrul campionatului național de haltere pe echipe. La categoria ușoară, în mod surprinzător, pe primul loc s-a clasat *Tudor Vasile* (Ș. N. Constanța) cu 360 kg, înaintea lui *Dragoș Niculescu* (Steaua).

Dimineața au avut loc probele de atletism (60 m plat, aruncarea greutății peste cap și pensalt). Întrecerile nu și-au atins scopul, deoarece participanții n-au îndeplinit decît o formalitate: condițiile atmosferice influențînd desfășurarea normală a probelor.

După primele trei categorii, în clasamentul general (haltere și atletism) pe primul loc se află Steaua cu 9 386,5 p, urmată de C.S.M. Cluj cu 7 953,5 p, Progresul București cu 7 868,5 p, Dacia Oradea cu 7 246 p, Dinamo București cu 7 164,5 p, Olimpia București cu 6 677 p.

Campionatele se încheie azi în urma desfășurării ultimelor întreceri la haltere și atletism.

AUREL PALADE URSU
corespondent

Spadasinul Anton Pongraț (Medicina Tg. Mureș) e noul campion al României la juniori mari

După ce doi ani la rînd, în 1965 și în 1966, a stat în plasa ocupantului locului I, iată, anul acesta *Anton Pongraț* — confirmînd toate așteptările — a devenit campion al țării la juniori mari. Plecat foarte decis, încă din turnirile preliminarii (locul I în turul I, cu 4 victorii și același loc, în turul II, cu tot atîtea victorii), campionul și-a îngăduit o ușoară relaxare în semifinale, unde a ocupat locul 3, după *C. Bărăgan* și *D. Spîrlea*. În finală, în schimb, n-a... iertat nimic, forțînd ritmul și înregistrînd victorii în serie: *5—2 cu C. Duțu, S. Ciocodeică* și *K. Kiss, 5—1 cu C. Bărăgan* și *5—0 cu D. Spîrlea*. Nu mai încape nici o discuție: Pongraț s-a arătat a fi cel mai bun dintre spadasinii care n-au împlinit încă vîrsta de 20 de ani. Sincere felicitări acestui tînăr medicinist, fruntaș în sport ca și la învățătură (integralist încă din primul an de facultate), precum și antrenorului său, *conf. univ. Andrei Cacuci*.

Locul 2 a fost ocupat de... pentationistul *D. Spîrlea* (C.P.M.B.): 3 v. — 17:19. O performanță meritorie pentru realizarea căreia Spîrlea a muncit mult, cot la cot cu antrenorul său, Gh. Tomiuc.

Deși handicapat serios de întreruperea antrenamentelor, *C. Duțu* (Electroputere Craiova) 2 v — 20:19, în prezent în stagiu militar, a reușit o nesperată intrare în finală, unde s-a clasat pe locul 3. Poate că ar fi cazul ca pe timpul în care se află încorporat, acest tînăr și talentat spadasin să nu fie dat uitării, el făcînd parte din lotul de perspectivă al României.

Pe locul 4 — *K. Kiss* (C.S.M. Cluj) 2 v — 22:18, iar pe locul 5 *C. Bărăgan* (Steaua) 2 v — 23:17. Pe ultimul loc, *S. Ciocodeică* (Progresul) cu o victorie.

După cum se vede, din finală au lipsit o serie de trăgători de la care așteptam mai mult. Printre ei: *M. Bunea, L. Isăilă, I. Rittinger*, finaliști anul trecut, *D. Podeanu, Gh. Budahaziu, I. Bălan, C. Călina* și *C. Stancu*.

Azi, în ultima zi, finala la floretă fete, de la ora 8.30.

t. st.

TENISMANI ROMÂNI EVOLUEAZĂ ÎN CUBA

Ieri au plecat la Havana jucătorii de tenis G. Bosch, C. Popovici și I. Santei, **pentru a susține o serie de jocuri de antrenament. Lotul este însoțit de prof. Al. Lăzărescu, secretarul F.R.T.**

Totuși, un joc...

Nu, hotărît nu: fotbalul nu poate fi asimilat cu o știință. Așa cum ar fi tentați să susțină unii dintre superteoreticienii lui. Pe dreptunghiul gazonului se descriu, într-adevăr, traiectorii, se încearcă combinații de 2—3 jucători (chiar mai mulți), se vorbește adesea de unghiuri închise, deschise, de asemenea, despre triunghiuri, dar toate acestea se realizează nu cu echerul, compasul sau rigla de calcul... la masa de lucru. Ci într-o continuă mișcare, de cele mai multe ori în condiții de dezechilibru și — mai ales — de opoziție a unei forțe mai mari sau mai mici constituită de partenerul cu care te întreci.

De aici și mult gustata surpriză, de aici și farmecul disputei sportive, presărată cu momente dramatice, trăite din plin de cei din teren și din tribune.

Un asemenea moment, care ne-a sugerat rîndurile de față, a fost și minutul 89 al meciului disputat în etapa anterioară pe stadionul Republicii între echipele Steaua și Politehnica Iași. Vă mai amintiți? Tabela de marcaj arăta 1-1, reflectînd mai mult slăbiciunea celor două linii de atac și mai puțin siguranța compartimentelor defensive. Mai lipsea un singur minut ca această partidă să se încheie... la egalitate.

Dar iată minutul 89 și o ocazie la poarta lui Cizic. O ultimă speranță a suporterilor Stelei de a pleca acasă cu cele două puncte atît de sigure (vai!) înainte de meci, o ultimă speranță risipită în cele din urmă de Tătaru II, **„singur cu portarul"**, după cum relatează și cronica. Cîte decepții în clipa aceea: **„ah, astăzi, „băieții" nu pot să învingă"**, o fi spus careva. La mai rău, nimeni n-ar fi îndrăznit să gîndească, deși faza nu se încheiase acolo; continuase cu un contraatac declanșat de Popescu (abia introdus în formație) și oprit de Sătmăreanu prin fault. Ce a urmat este cunoscut: Deleanu a **„pus"** golul parcă cu mîna, în plasa porții lui Suciu.

Stupoare! Bucurie! Tristețe! În interval de secunde sabia a amenințat două capete, iertînd numai unul. A căzut doar acela care, cu puține clipe înainte se crezuse... fericit. Nu, hotărît nu: fotbalul nu este o știință!

Rămîne, totuși, un joc...

G. NICOLAESCU

SPORTUL magazin

Piesă de muzeu

O CRONICĂ DE FOTBAL DIN ANUL 1912

Atunci ca şi acum, acum ca şi atunci!

Avem în faţă un exemplar din revista „SPORTUL PENTRU TOŢI" — dominată de material hipic, cu menţiunea că „revista sportivă apare în fiecare zi de curse şi o dată pe lună", din care reproducem, pentru fotbaliştii noştri de azi şi pentru cei cu mult mai mulţi care le urmăresc activitatea — alcătuind marea familie a balonului rotund — următoarea cronică a unuia dintre primele meciuri din cel dintîi val al fotbalului bucureştean:

„Duminică 26 august (anul 1912, n.n.) a avut loc pe platoul aşa-zis de la „Nuci", de pe cîmpul „Pleşoianu", de la ora 8 jumătate la 11 jumătate, un meci de fotbal între echipele „UNION" şi cea a cercului „VICTORIA". Rezultatul a fost 3-2, echipa clubului UNION cîştigînd pariul.

Echipa cercului UNION a învins, ce e drept, graţie domnilor Titi Burmaz, Del Negro, C. Tănăsescu, C. Therman Aurel, precum şi îmbrînciturilor practicate de un domn Ionel, pronume necunoscut, care spune că mai e membru şi în societatea OLYMPIA. Nu cred că scopul fotbalului este atît de josnic, de a trînti, sau mai bine-zis de a scoate din luptă pe unul cîte unul din jucători, rămînînd victorioasă echipa care mai are din fericire, poate, un membru pe teren. Las la buna apreciere a iubitorilor de sport dacă se poate profana astfel un sport care tinde a se localiza la noi în ţară. Totuşi, trebuie menţionat că deşi cercul VICTORIA nu e înfiinţat decît din luna iulie, are o echipă în care se găsesc elemente de reală valoare ca: Ionescu Nicolae, Bădulescu Constantin, Ionescu T. Alexandru, Gherman N. şi Bădulescu M, care au opus o frumoasă rezistenţă celeilalte echipe".

V. F.

Duminicile unui nesportiv

„U"

Am fost şi eu, mai demult, deşi nesportiv, un însufleţit suporter al echipei U, adică Universitatea din Cluj. Purtam pe vremea aceea şepcile roşii ale studenţilor Almei Mater din frumosul oraş cu grădini şi clădiri baroce de sub dealurile Feleacului. Era chiar epoca de maximă strălucire, între 1930 şi 1935, a echipei de fotbal, al cărei portar era pe vremea aceea Sărbu, avînd în formaţie pe Iancovici, Şfera, Şurlaşiu, Doboşan, Ştefănescu, Sepci şi doctorul Ghilezan. Ţin minte că apariţia lor pe stadion isca adevărate vijelii de ovaţii în tribune. Tineretul agita şepcile, tropotea din picioare şi scanda asurzitor: „Haide, U! Haide, U!" Şi U venea, de fapt, cu rapiditate, vigoare, îndrîjire. Avea inteligenţă parcă şi în picioare şi crease un stil de joc românesc, admirat, invidiat, comentat de toţi amatorii balonului din cuprinsul ţării.

Clubul acesta, care îşi serbează în curînd semicentenarul de existenţă, a luat fiinţă în 1919—1920, în Transilvania unită cu patria-i mumă. La Cluj predau atunci, prin facultăţile Universităţii, doctorii Babeş, Levaditi, Iacobovici. Haţieganu, cărturarii Vasile Pârvan, G. Bogdan-Duică, Camil Negrea, I. Cătuneanu, Abramescu şi atîtea alte somităţi ale învăţămîntului nostru superior, ale ştiinţei româneşti. Studenţii nu puteau rămîne mai prejos de dascălii lor, şi nici n-au rămas. Mulţi dintre cei ce onorează azi catedrele, institutele de cercetare, viaţa publică a ţării şi-au făcut ucenicia în Clujul ştiinţei şi al artei, dar şi al sportului.

Al sportului românesc, pe care Ciubul U l-a promovat, din prima clipă a Unirii, cu însufleţire şi cu seriozitate. Seriozitatea şi însufleţirea îi erau dictate de ambiţia de a demonstra tuturor că sîntem un popor cu multiple resurse de cultură, cu infinite antene în viaţa lumii moderne, din care sportul, elementul de joc loial şi elegant, exuberanţa energiei îmbinate cu intelectul nu puteau să lipsească. Era, în sfîrşit, posibilă o mişcare sportivă a noastră, iniţiată, organizată şi dezvoltată de tineretul român. De asta U a însemnat o epocă în sportul din Transilvania, de asta a stîrnit clubul acesta de universitari un adevărat curent de opinie, întotdeauna simpatic, în rîndurile iubitorior fotbalului de pe întregul cuprins al ţării.

Ca orice organism viu, ca toate asociaţiile omeneşti, U a cunoscut perioade de lumină şi a cunoscut perioade de penumbră. A reprezentat Clujul şi Transilvania cu sorţi de izbîndă variabili, dar ideea că acest club clujean constituie o culme a sportului naţional dintr-o parte a ţării, în care tradiţiile obîrşiei noastre latino-dace şi cele ale descălecatului maramureşean au fost întotdeauna vii, nu a încetat nici o clipă să fie mortarul coeziunii de echipă a universitarilor.

Aleargă mingea, după cum timpul aleargă şi el, fără oprire. Curînd, Clujul va sărbători şi, o dată cu el, vor sărbători iubitorii fotbalului din toată România, jumătatea de secol a unei echipe, care nu este numai un club sportiv, ci este şi o Idee. Ideea că sîntem datori, prin ceea ce am fost şi prin ceea ce sîntem, dar mai ales prin ceea ce vom fi pe zi ce trece tot mai mult, a realiza *maximum et optimum* pe toate tărîmurile.

Chiar şi pe cel al fotbalului!

George SBÂRCEA

„VÎNĂTOAREA VULPII"

Luna trecută, în Pădurea Verde, sub obrocul frunzelor aurii şi pe culcuşul frunzelor veştede, a reînviat un joc hipic străvechi, cum e jocul cazacilor „Prinde fata". Din iniţiativa centrului de călărie „Sănătatea" din Timişoara s-a organizat, într-una din duminicile însorite ale acestei toamne tîrzii, „vînătoarea vulpii", exerciţiu hipic pe care englezii îl numesc „fox-hunting", iar germanii — „Fuchsjagd". Vulpile vii (nu cele din fabule) pot fi liniştite: aci e vorba de o vînătoare convenţională şi deci modernă şi sportivă. Unul din călăreţi, pornit înainte, poartă la braţul sting, ca o eşarfă, o coadă de vulpe, reprezentînd ţinta urmăritorilor. Sub privirile a peste 150 de spectatori şi admiratori ai călăriei, în sunetele cornurilor de vînătoare, s-au aşternut la galop întins participanţii, în pitoreştile lor jachete roşii, conduşi de „maestrul de vînătoare" (de fapt antrenorul centrului) Vladimir Javorovschi. Rolul „vulpii" şi l-a asumat un fervent al călăriei, arhitectul vest-german Hans Gross (aflat în trecere prin Timişoara, dar gata să devină membru al clubului bănăţean). Dintre toţi urmăritorii, tînărul Bogdan Mingea, încălecînd armăsarul pur-sînge, Madrigal, a reuşit primul să ajungă „vulpea", devenind astfel, pînă la proximul joc, deţinătorul trofeului şi totodată „vulpea" viitorului concurs. „Vînătoarea" a fost completată cu demonstraţii de dresaj (fraţii Javorovschi) şi de sărituri peste obstacole, care au evidenţiat forma călăreţelor Mariana Pele şi Rodica Bucinschi. Succesul complexei manifestaţii hipice i-a determinat pe organizatori să decidă repetarea ei anuală.

Al. SVETLANA, coresp.

Societăţile sportive şi actul Unirii de la 1 decembrie 1918

Călătorul care trece astăzi prin Alba Iulia, vizitînd Muzeul Unirii, se va opri cu recunoştinţă lîngă volumele de acte şi documente legate în pînza tricolorului românesc, ce conţin adeziunile maselor populare cu privire la Unirea Transilvaniei cu România şi mandatele de delegaţi pentru marea Adunare Naţională din 1 decembrie 1918. În mulţimea acestor acte şi documente de valoare istorico-naţională, remarcăm şi mandatele (crediţionalele) delegaţilor a două societăţi sportive, care alături de ceilalţi delegaţi prezenţi în 1 decembrie 1918 la Alba Iulia, au decretat Unirea Transilvaniei cu România.

Prin regulamentul emis la 2/15 noiembrie 1918 de către Consiliul Naţional Român Central, ce cuprindea normele alegerii delegaţilor pentru marea Adunare Naţională de la Alba Iulia, societăţile sportive transilvănene erau reprezentate de drept. Dar acum, în faţa evenimentelor de mare însemnătate pentru poporul român, din numeroasele societăţi sportive transilvănene existente înaintea primului război mondial, nu mai supravieţuiau decît „Şoimii" din Sibiu şi „Gloria" din Arad, ambele înfiinţate în anul 1913.

Crediţionalul *Societăţii de gimnastică, sport şi excursiuni* „Şoimii" din Sibiu delega la 16/29 noiembrie 1918 ca reprezentant al ei în marea Adunare Naţională de la Alba Iulia pe funcţionarul de bancă T. Romul Popescu, crediţional semnat de prezidentul societăţii dr. L. Borcia şi Eugen Todoran ca secretar. Crediţionalul *Clubului sportiv* „Gloria" din Arad delega la 15/28 noiembrie 1918, în acelaşi sens, pe Sabin Moldovan, crediţional care de asemenea poartă semnătura prezidentului dr. George Crişan şi a secretarului Remus C. Moldovan. Prezidentul *Clubului sportiv* „Gloria", este una şi aceeaşi persoană cu juristul George Crişan (1887—1935), originar din Beiuş, fost redactor al ziarelor „Tribuna" şi „Românul" din Arad şi pe lîngă alte funcţii politice, secretar al marii Adunări Naţionale de la Alba Iulia. Remus C. Moldovan, secretarul aceluiaşi club sportiv, este unul dintre pionierii introducerii fotbalului pe Cîmpia de la Ciala şi în calitate de antrenor şi căpitan a pus bazele echipei de fotbal „Gloria"-Arad.

Exprimîndu-şi răspicat voinţa în ajunul zilei de 1 decembrie 1918, „obştea poporului român" transilvănean, din care făceau parte şi cele două societăţi sportive, dădea la iveală dorinţa fierbinte de a fi împreună cu toate teritoriile româneşti. Poporul spunea atunci, în hotărîrile semnate de mîse, cuvinte ce însufleţesc şi astăzi inima fiecărui român: „În această hotărîre a noastră atîrnă tot ce au dorit strămoşii noştri, tot ce ne încălzeşte pe noi, cei de faţă, şi tot ce va înălţa pururea pe fiii şi nepoţii noştri".

Nicolae CORDOŞ
muzeograf la Muzeul de istorie din Cluj

CONVORBIRI CU DOMNUL GORE

MIRACOLUL

Cînd am intrat la dl Gore în cameră, prietenul meu era înconjurat de-o mare cantitate de ziare, două aparate de radio şi foarte mulţi nervi.

— Am citit, se lansează el într-un demi-fond de cuvinte, tot ce scriu ziarele despre Olimpiadă. Am cercetat reportajele despre altitudine şi recorduri, fotografiile stadioanelor, interviurile atleţilor. Am ascultat zece sau douăsprezece posturi de radio de pe patru continente. Ştiu totul: cîte camere de hotel au fost ocupate în timpul celor două săptămîni şi cîte dintre ele cu patru paturi; lungimea lacului consacrat canotajului; cîte aparate de telefon şi cîte telexuri se aflau la dispoziţia gazetarilor; cine-a desenat costumele lotului francez; cîţi bucătari şi din care naţionalităţi au lucrat la restaurantele din satul olimpic. Un singur lucru nu l-am auzit sau citit pînă acum. Un singur adevăr cu adevărat revelatoriu.

— Care?

— Faptul că Olimpiada a avut loc.

Dl. G. a făcut o pauză pentru a-şi continua mirările.

— Anul acesta, continuă el, au existat toate, dar absolut toate condiţiile necesare şi suficiente pentru ca aceste jocuri să fie ori amînate, ori suspendate, ori pur şi simplu sabotate. Anul acesta se încheiaseră de fapt toate pregătirile pentru anularea Olimpiadei.

În luna octombrie a anului 1968 convulsiunile planetei erau mai acute ca niciodată după încetarea războiului mondial, cunoscut deocamdată sub denumirea de ultimul. Lumea trăieşte cîteva războaie cu sînge şi cîteva fără...

...Şi totuşi, Olimpiada a avut loc.

S-ar putea zice însă că lumea sportului fair-play trăieşte paralel cu lumea cealaltă, mai mare, cele două universuri neîntîlnindu-se niciodată. Eroare. Sfîşierilor globului le-au răspuns sfîşieri olimpice fără precedent. Toată lumea aştepta planificat, incidente cu sînge. Toată lumea aştepta, pe stadioane, manifestări violente, mitraliere şi cadavre, ca pe-un rău inclus în programul jocurilor şi cu aceeaşi resemnare ştiinţifică cu care poliţia pariziană aşteaptă, după week-end, raţia săptămînală de 500 morţi pe autostradă.

...Şi totuşi, Olimpiada a avut loc. Strigînd cu disperare că omenirea vrea să se joace, Olimpiada de la Mexic a sfidat superb istoria contemporană, dîndu-i o palmă al cărei ecou eu şi astăzi încă îl aud, îl aud...

p. conf. Al. MIRODAN

STADIONUL PETSCHOVSKI?

Prietenul nostru, neobositul hronicar sportiv al oraşului Arad, Iosif Sîrbuţ, care ne-a însoţit în interviul final al lui Iosif Petschovski, ne scrie, evocînd clipele dureroase ale înmormîntării marelui fotbalist român.

Cu acelaşi prilej, exprimînd dorinţa multor arădeni şi iubitori de sport, corespondentul nostru aminteşte propunerea ca stadionul U.T.A. să primească numele de Petschovski, în memoria prematur stinsului din viaţă erou al fotbalului nostru.

Consemnăm această propunere, lăsînd autorităţilor locale dreptul de a decide.

răspunde Ion Poştaşu

T. FILIPIDESCU, BUCUREŞTI. Plină de adevăr (şi de spirit, recunoaştem!) epigrama pe care o

adresaţi fotbaliştilor noştri, pe marginea faptului că au reuşit să deschidă „lacătul elveţian":

Nu vă dau carnet de meşter!
Nu e cazul, cum se spune,
Să vedem dacă deschideţi
Şi-alte „lacăte" mai bune!

MANOLE POSTESCU, CRAIOVA. Iată bilanţul meciurilor disputate pînă acum între echipele de fotbal ale României şi Greciei: 10—8—2—0—32—11.

POPEI COCEAN, DEJ. Lăudabil, gestul dv. de a-l încuraja pe Domide, dedicîndu-i o poezie. Regretăm că nu vă putem încuraja şi noi pe dv., publicîndu-vă versurile. Sînt slăbuţe...

MARIN V. ISTRATILA, CONSTANŢA. Pînă acum, Universitatea Craiova n-a reuşit niciodată să cîştige în faţa lui Dinamo Bucureşti. Nici măcar la... Craiova!

DUMITRU IANACHE, COMUNA SUDITI. Haidu, portarul echipei Steaua, a suferit o operaţie. Aceasta este explicaţia... dispariţiei.

I. DINCA, CLUJ. Îmi puteţi ţine locul! În ambele cazuri sînteţi bine documentat: 1. Dinamo Bucureşti a cîştigat de 4 ori consecutiv campionatul ţării la fotbal. Este vorba de ediţiile 1961-62 (locul 1 Petrolul), 1962-63 (locul 1 Steaua), 1963-64 (locul 1 Rapid) şi 1964-65 (locul 1 Rapid). 2. Ion Grama, de la Progresul, împlineşte la 29 ianuarie 25 de ani. Prima legitimare: la Autobuzul. De aici, a trecut la S.N. Oltenita, de unde în 1968 a venit la Progresul.

S. PETRU, IAŞI. Fostul fotbalist (fundaş stînga) al echipei Steaua, Victor Dumitrescu, este antrenor la centrul de copii şi juniori al acestei echipe. El n-a arbitrat niciodată. Faceţi o confuzie între el şi Vasile Dumitrescu. Şi, în general, nu este bine să fii confundat cu un arbitru de fotbal!

VICTOR PANCU, OLTENIŢA. Ion Pîrcălab a jucat de 38 de ori în echipa naţională. Ţinînd seama de faptul că n-are decît 27 de ani, este probabil că va bate recordul deţinut de Bodola, cu 43 de selecţionări. Este greu de făcut o comparaţie între el şi Bindea. Din unele puncte de vedere, Pîrcălab este superior lui Bindea. Acesta din urmă, însă, se „bătea" pînă la ultima picătură de energie, deşi era mai tîrav decît Pîrcălab.

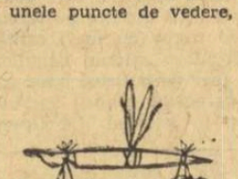

E. POPOVICI, BUCUREŞTI. „Ce se întîmplă, dacă din cauza condiţiilor atmosferice neprielnice (ceaţă deasă, furtună etc.) un meci se întrerupe, să zicem, în minutul 80, la scorul de 3—1 în favoarea uneia dintre cele două echipe?" Nu se rejoacă toată

partida. Ar fi şi inechitabil! Se joacă doar cele 10 minute care au mai rămas.

NEACŞU PREACU, BRAILA. Iată datele de naştere şi numărul de jocuri în echipa naţională ale fotbaliştilor respectivi: Gheorghe Gornea — 2.8.1944, de 3 ori; Ludovic Sătmăreanu — 21.2.1944, de 10 ori, Alexandru Boc — 3.6.1946, de 2 ori; Mircea Lucescu — 29.7.1945, de 15 ori; Nicolae Dobrin — 26.8.1947, de 18 ori.

NICOLAE BAZAN, MEDIAŞ. I-am transmis handbalistului Gheorghe Licu, care împlineşte astăzi 23 de ani, felicitările dv. Vă transmite şi el, cu ocazia celor 19 ani pe care îi împliniţi tot astăzi, cele mai bune urări. După cum vedeţi, îmi fac datoria de... poştaş!

Ilustraţii N. CLAUDIU

CHEMARE

Omule blazat,
Îmbătrînit înainte de vreme,
Copleşit de sofisme,
Sclerozat în prejudecăţi...
Aleargă în stadion
Şi aruncă-ţi inima
Ca minge pe gazonul suav!
Cufundă-te în fluviul de entuziasm frenetic,
Fii părticică din hohotul enorm,
Ce înalţă mai sus încă bolta!
Aşa vei învăţa din nou
Să rizi şi să cînţi.

Vasile DIACONESCU

CE VOM CITI ÎN ANUL 1969?

1969 va însemna pentru literatura sportivă şi turistică un an bun: o sută de lucrări în genurile cele mai diferite, cu un conţinut cît mai util şi atractiv.

La capitolul lucrărilor de tehnică şi metodică reţinem de la început prioritatea dată atletismului (4 lucrări scrise de specialiştii Zîmbreşteanu, Beiba, Bran, Merică) şi gimnasticii (3 lucrări — Băiaşu, Corobeanu, Sivakova). Nu sînt uitate tîrul şi şahul, iar dintre jocurile sportive handbalul, voleiul, polo pe apă şi hocheiul pe gheaţă. Credem că foarte bine va fi primită cartea marelui maestru internaţional Florin Gheorghiu.

În colecţia cu titlu nou „Aparate, probe, posturi" sînt prevăzute 4 lucrări: două de atletism (garduri, aruncări), una de gimnastică (cal cu mînere) şi a patra, cea mai preţioasă pentru noi şi pentru literatura atît de săracă a schiului, cartea de tehnică, metodică şi tactică a maestrului sportului Mihai Bîră.

Lucrările cu caracter general, comune tuturor ramurilor sportive, programează reeditarea îmbogăţită a lucrării de bază „Conţinutul şi metodica antrenamentului sportiv contemporan" sub conducerea prof. Emil Ghibu, doctor în ştiinţe pedagogice şi lucrări de fiziologie: Aplicaţii practice de fiziologie generală sportivă şi Fiziologia sportului (autor, fostul campion şi recordman de suliţă, astăzi conf. dr. Andrei Demeter). De mare actualitate va fi lucrarea despre sociologie sportivă a conf. Mihai Epuran.

Este foarte bine că apare într-o nouă ediţie, lucrarea mult solicitată „Probleme de antrenament în jocurile sportive" (Leon Teodorescu — Aurel Prelescu). Vor fi mult consultate de profesoare „Exerciţiile şi jocurile în lecţia de educaţie fizică în grupele de fete". Este inspirată trecerea de la vocabularul de exerciţii fizice, la jocuri pentru formarea deprinderilor motrice la tineretul şcolar (profesor Tiberiu Corneşeanu din Cluj).

Ne va bucura mult dacă nu se va mai întîrzia ca pînă acum, apariţia lucrării despre J.O., de această dată despre Mexic. În sfîrşit, datorită lui Emanuel Valeriu şi Victor Bănciulescu vom avea şi o lucrare — întîia în acest domeniu — despre „Olimpiadele albe".

Colecţiile „În ajutorul asociaţiilor sportive" şi „În ajutorul instructorului sportiv" prevăd lucrări din experienţa activităţii sportive de masă, despre munca educativă şi asociaţiile sportive săteşti. De asemenea învăţăminte din experienţa instructorului sportiv şi lecţii pentru diferite sporturi. Dr. Miron Georgescu cu experienţa sa multiplă de performer, medic şi profesor de educaţie fizică, va prezenta aspectele teoretice şi metodice ale formei sportive. Este o carte mult aşteptată mai ales de antrenori şi sportivi de performanţă.

Şase lucrări noi vor apare în colecţia „Cum mă antrenez" şi „Învaţă singur".

Pasionaţii de istorie vor citi cu mult interes în anul viitor pagini din „Istoricul sporturilor din România", această mult dorită istorie a sportului românesc (E. Ghibu şi I. Todan), din istoricul curselor de automobile, almanahul voleiului românesc, scurtă istorie a sportului universitar românesc (Gh. Mitroi). În ciclul ideii „Exerciţiile fizice şi munca intelectuală" va apare lucrarea care va combate multe prejudecăţi: „Sportivi sub cupola Academiei" (V. Firoiu).

În colecţia „Sport şi sănătate" veţi putea citi despre „Gimnastica respiratorie". O lucrare de popularizare. „Să învăţăm fotbal, copii" va fi a treia carte a harnicului Victor Stănculescu şi prima în acest gen scrisă de un român.

Nici literatura sportivă nu este absentă. Predomină reportajele (Mexic, Sportivi fruntaşi, Pe urmele Mioriţei) şi portretele „Sportivilor de seamă": Felix Ţopescu şi Ioan Moser.

Cele 35 de lucrări de turism care vor apare în editurile CNEFS şi Meridiane, vor îmbogăţi colecţiile: Ghiduri turistice, Călăuza turistului, Itinerare în Carpaţii României, Hărţi turistice, Mic îndreptar turistic.

Sînt asaltate văile minunate, pitoreşti ale ţării noastre: Tîrnavele, Arieşul, Jiul, Cerna, Oltul. Nu sînt uitate oraşele: Piteşti, Baia Mare, Iaşi, Deva, Turnu Severin şi nici dintre ţările mult vizitate de străini, Cehoslovacia. Va apare şi ediţia a II-a a călătoriei „De la Oradea la Constanţa".

Bineînţeles, munţii rămîn atotputernici. Alpinişti ca E. Cristea, A. Floricioiu şi vrednici oameni de munte ne vor conduce pricepuţi şi entuziaşti în Piatra Craiului, Făgăraş, Postăvar, Semenic, Ţara Haţegului.

Cîteva cărţi vă vor surprinde prin noutate şi documentare: Dicţionar turistic al României, Ghid etnografic şi folcloric, Bucureştii de la A la Z, 20 de obiective turistice din România.

An de an, cartea sportivă devine tot mai cutezătoare în teme şi tot mai profundă în conţinut. Cei care pînă mai ieri zîmbeau neîncrezător sau refuzau din comoditate lectura, îşi vor schimba desigur atitudinea. În acest secol al adîncirii fiecărui domeniu de specialitate, educaţia fizică, sportul şi turismul cer oamenilor nu numai pasiune, ci şi studiu şi competenţă.

Virgil LUDU

Avanceronică editorială

AUTOMOBILIŞTI

folosiţi ŞAMPONUL „AUTOSCLIP" care spală, degresează, curăţă şi lustruieşte autoturismul dv.

Preţul unei canistre AUTOSCLIP lei 10, cantitate care corespunde pentru 3–4 spălări.

Se găseşte la magazinele metalo-chimice din ţară.

UZINA DE ANVELOPE „Danubiana"

prelungirea şos. Olteniţei nr. 181, autobuz nr. 44,

angajează personal (bărbaţi) pentru calificare în meseria de operatori chimişti prin cursuri de scurtă durată.

Condiţii de angajare:
— absolvenţi ai cursului elementar
— vîrsta între 18—40 ani
— domiciliul stabil în Bucureşti, comunele subordonate sau localităţi aparţinînd Judeţului Ilfov, situate în apropierea şoselelor: Bucureşti—Oltenita, Bucureşti—Giurgiu şi Bucureşti—Alexandria, la distanţa de maximum 50 km de unde să facă naveta zilnic cu autobuzul, costul fiind suportat de uzină.

Pe timpul şcolarizării, cursanţii vor fi retribuiţi cu salariu de 948 lei lunar.

Uzina Semănătoarea,

Spl. Independenţei nr. 319

angajează de urgenţă:

— lăcătuşi, strungari, frezori, electricieni, sudori şi muncitori necalificaţi, cu domiciliul în Bucureşti sau judeţele Ilfov, Dîmboviţa, Teleorman, Ialomiţa şi Prahova, cu condiţia de a face naveta. Solicitanţii se vor adresa zilnic între orele 7–15 la serviciul personal, telefon 13.68.10, interior 271.

INSCRIPȚIE PE UN BALON OVAL

Ciudatul joc e o construcție dadaistă de traiectorii neașteptate. În scara arhitecturală el s-ar traduce cu zig-zagul unor bulevarde pornite spre infinit în cadențe rupte. Tot ce e geometric în rugby vine de la năstrușnicul balon-pepene sau balon-rachetă, de la instabilitatea lui pe pămînt în contradicție și dispută perpetuă cu sfera.

Chiar porțile acestea, imense hașuri înscrise pe orizont vorbesc despre enigme. Văzute de sus barele albe par întrebări adresate cerului, formule chimice încă neprelucrate iar dansul celor 30, în hore rotitoare, un ceremonial dantesc, vorbind despre energia umană și despre o heraldică a sportului.

Gustat de cunoscători, de snobi și de femei mai ales pentru închipuita sa cruzime, nu pentru ceea ce există feroce la urma urmelor în toate sporturile, rugbyul are fanatici, preoți și poeți. Terminologia lui pretențioasă: transformări, mêlée, treisferturi, grămadă, șarje conține ceva criptic misterios, sacru, adresă inițiatică, cunoștințe dinainte stabilite. Rugbyul nu poate fi gustat decît în sonde spirituale cu un pai exact al privirii. E un sport dandy, nobil, aristocratic, dar îndrăgit de toată lumea, cere forță, fantazia cea mai neașteptată și mai ales o energie morală, cum ar fi în aviație.

Gust jocul la mînă, placajele, tușele lungi și disputate, îmi plac minunile acelor lovituri catapultate între umerii porților ce nu pot fi comparate decît cu traiectoriile solare diurne vorbind la fel despre precizie și cicluri. Desfășurarea unui atac la jumătatea terenului cu acea nobilă transmisie înapoi, nu înainte a balonului, are ceva din risipirea unor turme de cerbi, e asaltul unor zeități împotriva unei abstracții. Ciudata împărțire a terenului în falii de gazon, ținînd de teoreme, face din rugby, cum spuneam, o alcătuire de notații subtile ale minții omenești, egale cu semantica alhimică. Transmutînd în plan muzical, balonul oval înscrie arpegii sincopate pe un mare portativ de iarbă. În mistica sunetelor acest sport dur ar trebui transcris pentru orgi ori țimbale de oțel, el ar evoca mari furtuni, oratorii ca în Haendel. Sînt jocuri ce țin de sonată cum ar fi ping-pongul, voleiul ar trebui asimilat madrigalului, fotbalul simfoniei, dar rugbyul. Rugbyul mi se pare destinat unui desen dodecafonic de sunete, evocînd cum se vor fi izbind marile păduri planetare în cosmos, precum corpurile înfruntate pe treisferturi cînd se inițiază atacuri teribile.

Oina sau golful s-ar scrie în măsurile lui Rameau ori Scarlatti, pentru că aici mișcarea e lentă, sacadată, dar pornirea somnambulă a rugbyștilor nu ar găsi audiență decît în muzica lui Schönberg, Honegger, sau Darius Milhaud. Rugbyul ilustrat de Dali, Picasso și Siqueiros ar căpăta măsurile lui colosale și din paleta lui Janes Ensor, ar ieși ce are carnavalesc în el. Arhitectonic, Le Corbusier l-ar ilustra în matematica pe care o conține iar sculptural l-aș vedea pe Michelangelo ridicînd din marmură silueta de fundași. Totul s-ar preta la dimensiunile colosale rămase în muzee, vorbind despre secretul joc de mușchi, despre plantarea cărnii pe un schelet atletic. Henry Moore ar da rugbyului ce are el ezoteric. În roman, corespondențele ar trebui semnate de Tolstoi și în balet de Diaghilev. Poetul rugbyului poate fi Valéry.

Toate aceste gînduri, inscripție pe un balon oval, le dedic rugbyștilor noștri care mîine vor încerca pentru a 16-a oară buturile franceze. Să le urăm șansă și joc frumos...

Eugen BARBU

POVESTEA UNUI MECI CARE A ÎNCEPUT ACUM 44 DE ANI

România — Franța de-a lungul anilor

Istoria întîlnirilor de rugby România — Franța, în care se poate citi aproape tot trecutul jocului cu balonul oval din țara noastră, cuprinde două perioade bine distincte; prima, între 1924–1944, în care superioritatea rugbyului francez a fost categorică (cu excepția meciului din 1938) și a doua, după 1944, cînd rugbyul românesc a reușit să realizeze un impresionant salt, spre bucuria micii, dar pasionatei familii a rugbymenilor din țara noastră și spre uimirea celor ce ne-au inițiat în secretele acestui joc.

Să încercăm a trăi împreună marile momente ale rugbyului românesc legate de această întîlnire, aducîndu-ne aminte, cu această ocazie, de disputele care aveau să consacre valoarea rugbyului nostru, să scoată la iveală atîția jucători de valoare, să țină trează pasiunea celor îndrăgostiți de acest atît de greu, dar atît de frumos sport.

1924. LA PARIS: ÎNTÎLNIREA „OLIMPICĂ" ROMÂNIA–FRANȚA

În 1924, România a întîlnit, în cadrul turneului olimpic reprezentativa Franței. Echipa noastră a fost învinsă categoric cu 59—3, de o formație care îi era net superioară. De asemenea, a pierdut și în fața Statelor Unite, dar la un scor mult mai mic.

Surpriza cea mare a constituit-o rezultatul finalei. După un joc de o duritate excepțională, Franța a fost învinsă cu 17—3 de către Statele Unite, care au reușit, astfel, pentru a doua oară, să învingă Franța în cadrul J.O. (prima dată, la Anvers, în 1920).

La Paris, culorile noastre au fost reprezentate de jucătorii: Florian, Vidrașcu, M. Sfetescu, Mărăscu, Benția, Tănăsescu, Volvoreanu, Vardala, Sterian, Nemes, Nedelcovici, Marvan, G. Sfetescu, Armășel și Mihăilescu.

1927. DIN NOU LA PARIS – DIN NOU ÎNVINSĂ LA SCOR

A doua întîlnire cu Franța s-a disputat tot la Paris, „15"-le nostru fiind învins cu 44—3. Echipa a fost condusă, în acest joc, de Du Manoir, pentru care acest meci avea să fie și ultimul, el murind, la scurt timp, într-un accident de avion.

Reprezentativa noastră, condusă de Henri Manu — care, coincidență, a murit și el, la puțin timp după această întîlnire, a fost alcătuită din Florian, Eckert, N. Sfetescu, V. Ion, M. Sfetescu, Manu, Mărăscu, Nemes, Socolescu, Brănișteanu, Nicola, Vidrașcu, G. Sfetescu, Hussar și Anastasiade.

În această echipă au jucat împreună, pentru prima oară, toți cei trei frați Sfetescu — familie care, alături de cea a fraților Ion, au dat rugbyului românesc jucători de mare valoare.

1936. LA BERLIN: ROMÂNIA – FRANȚA A DOUA OARĂ ÎN CADRUL J.O.

După aproape zece ani, ne-am întîlnit, din nou, cu Franța, tot în cadrul Jocurilor Olimpice (ultima oară cînd rugbyul va mai figura în programul olimpic). Franța ne-a învins cu 34—8.

În echipa României au jucat: Toma Moldoveanu, Ionescu, Damian, Popa, Crissoveloni, Turuț, Pană, Koner, T. Ion, Mărculescu, Eremia, Fintineanu, Slobozeanu, G. Dimitriu, Grigorescu și Buzoianu.

Peste un an, în 1937, cu ocazia Expoziției Internaționale de la Paris, echipa de rugby a României a fost invitată să susțină o întîlnire amicală cu reprezentativa Franței. Meciul s-a terminat cu scorul de 27—11. Au evoluat T. Moldoveanu, Ghica, Dinescu, Crissoveloni, Popa, Ifrim, Blajek, Covaci, Pană, Eremia, Mateescu, Dumitriu, Fintineanu, Slobozeanu, Birsan și Ionescu.

1938. DUPĂ ZECE ANI, LA BUCUREȘTI!

Timp de aproape zece ani, legăturile noastre cu rugbyul francez s-au limitat la rarele turnee întreprinse de echipele de club (Stadiul Român) sau vizita P.U.C.-ului în București.

În 1938, în luna mai, s-a organizat, la București, triunghiularul România — Franța — Germania. Două mari surprize au fost gata să „explodeze" cu acest prilej. A lipsit puțin ca echipa Franței să fie învinsă atît de România, cît și de Germania. În cele din urmă, echipa Franței, condusă de Desclaux, a reușit să cîștige turneul, noi fiind învinși cu 11—8, după un meci care a evidențiat calitățile jucătorilor noștri.

În cele două partide au fost utilizați următorii jucători: Toma Moldoveanu, Calistrat Vespremeanu, G. Ionescu, Andreiș, A. Damian, Mărculescu, N. Popa, N. Crissoveloni, Fintineanu, Anastasiade, Covaci, Moscu, Niculescu, Mateescu, Mărășescu, Birsan, Tarabega, Crivăț.

1957. DUPĂ MULȚI ANI, TOT LA BUCUREȘTI

Din nou am revăzut echipa Franței. De data aceasta, locul întîlnirii a fost impunătorul stadion „23 August", plin pînă la refuz.

Cei 60 000 de spectatori au asistat la o partidă de mare luptă, în care jocul clasic al francezilor a primit o replică neașteptată din partea tinerei, dar energicei echipe române. Cu ocazia acestui meci aveau să se consacre două mari talente ale rugbyului românesc: Penciu și Moraru. Cît despre echipa Franței, este destul să pomenim numele unor Vannier, Prat, Darrouy, Crauste etc. pentru a ne da seama că scorul strîns, 18—15, a constituit o mare surpriză în lumea rugbyului.

Iată și formația României: Buda; Bărăscu, Iliescu, Nanu, Penciu; Chiriac, Ionescu; Moraru, Florescu, Paloșanu; Marinache, Blăgescu; Coter, Iordăchescu, Teofilovici.

TOT ÎN 1957, LA BORDEAUX, O MARE DEZILUZIE

Două jocuri în același an, două rezultate atît de deosebite... Revanșa întîlnirii din mai s-a jucat la 15 decembrie la Bordeaux și, ne aducem aminte de ea, cu amărăciune. Am fost învinși, fără nici o scuză, cu scorul sever de 39—0.

Iată și formația României: Penciu; Dobre, Nanu, Ilie, Țibuleac; Moraru, Doruțiu, Pîrcălăbescu; Marinache, Mladin; Blăgescu, Iordăchescu, Teofilovici.

1960. LA BUCUREȘTI, ROMÂNIA ÎNVINGE FRANȚA!

În sfîrșit, a sosit și ziua mult așteptată! Rugbyul românesc a reușit o strălucită performanță, care a avut un mare ecou, atît în țară, cît și peste hotare.

Evenimentul s-a produs la București, România învingînd Franța cu 11—5! „XV"-le care a realizat această performanță a avut următoarea alcătuire: Penciu; Barbu, Wusek, Irimescu, Sava; Chiriac, Stănescu; Rusu, Demian, Moraru; Marinache, Mladin; Teofilovici, Căpușan, Coter.

Pasionații rugbyului au asistat la un joc care avea să confirme clasa rugbyului românesc. Cît de departe eram de acel 59—3 din 1924, sau de acel 39—0 din 1957!

1961. LA BAYONNE, ROMÂNIA A ȚINUT ÎN ȘAH ECHIPA FRANȚEI

Meciul egal de la Bayonne n-a făcut decît să confirme victoria obținută cu un an în urmă, la București. Națională noastră juca în deplasare, împotriva unei echipe care întrunea tot ce avea rugbyul francez mai bun (frații Boniface, Lacaze, Darrouy, Dupuy, Crauste, Lacroix) și care ținea, cu orice chip, să-și ia revanșa după înfrîngerea de la București. Aveam, deci, o sarcină extrem de dificilă. Dar, iată că, după un joc care a entuziasmat publicul bayonez, românii au terminat la egalitate (5—5) un meci pe care puteau chiar să-l cîștige.

Rezultatul de egalitate de la Bayonne a servit enorm cauzei rugbyului românesc, el dovedind că acel 11—5 de la București nu fusese o întîmplare.

Iată și „XV"-le României: Penciu; Sava, Irimescu, Wusek, Ciobănel; Chiriac, Ionescu; Zlătoianu, Demian, Moraru; Rusu, Marinache; Drobotă, Căpușan, Teofilovici.

1962. LA BUCUREȘTI, ROMÂNIA OBȚINE A DOUA VICTORIE ASUPRA FRANȚEI!!

Ca și cum întîlnirile de la București și Bayonne nu ar fi fost suficiente pentru a dovedi forța rugbyului românesc, puterea de luptă a jucătorilor noștri, iată că, la 11 noiembrie 1962, echipa României a reușit, din nou, să învingă Franța: 3—0!

Această victorie a oferit specialiștilor francezi, veniți în număr mare la București, prilejul să constate că valoarea rugbyului român reprezenta o realitate care se confirma an de an. Au jucat: Penciu; Ciobănel, Wusek, Irimescu, Sava; Chiriac, Stănescu; Demian, Rusu, Moraru; Preda, Teofilovici, Ionescu, Drobotă, Iordăchescu.

1963. LA TOULOUSE, ROMÂNIA DIN NOU LA EGALITATE CU FRANȚA

Istoria de la Bayonne s-a repetat, de data aceasta, în capitala rugbyului francez, în prezența unui stadion arhiplin, dornic să-i vadă pe jucătorii care învinseseră, de două ori, echipa Franței.

Nici la Toulouse echipa Franței nu a reușit ceea ce dorea de cîțiva ani: să învingă România. Reprezentanții noștri au realizat un remarcabil 6—6, fiind mult aplaudați de publicul francez.

România a aliniat următoarea echipă: Penciu; Wusek, Irimescu, Dragomirescu, Ciobănel; Chiriac, Stănescu; Iliescu, Demian, Moraru; Rusu, Preda; Ionescu, Iordăchescu, Teofilovici.

1963. LA BUCUREȘTI, ROMÂNIA ESTE ÎNVINSĂ GREU DE O FORMAȚIE DE ZILE MARI A FRANȚEI

Eram în anii de glorie ai echipei Franței, iar garnitura trimisă la București cuprindea tot ce avea mai bun rugbyul francez: frații Cambérabéro, Darrouy, Gachassin, Sitjar, Crauste, Dauga, Spanghero etc. O echipă care dorea să se revanșeze pentru eșecurile suferite în ultimii ani. Ea a reușit să obțină victoria, dar foarte greu: 9—6.

Au făcut parte din echipa României: Penciu; Wusek, Dragomirescu, Irimescu, Ciobănel; Chiriac, Stănescu; Rusu, Demian, Moraru; V. Rusu, Preda; Rădulescu, Ionescu, Drobotă.

1965. LA LYON, ECHIPA FRANȚEI ȘI CONFIRMĂ MAREA EI VALOARE

Sîntem în plină splendoare a rugbyului francez, care se afirmă în Africa de Sud și în Turneul celor cinci națiuni. Echipa României a pierdut, mai mult decît onorabil, cu 8—3, în fața unei formații sudate în atîtea confruntări internaționale.

Echipa care ne-a reprezentat: Penciu; Țibuleac, Irimescu, Wusek, Ciobănel; Mateescu, Dragomirescu; Băltărețu, Demian, Iliescu; Rusu, Țuțuianu; Dinu, Iordăchescu, Rădulescu.

1966. LA BUCUREȘTI – UN MECI PE CARE AM VREA SĂ-L UITĂM

Nu pentru că echipa României a fost învinsă, ci pentru modul cum s-a jucat, pentru atmosfera încordată care a existat tot timpul, pentru duritatea nedorită. Scorul de 9—3 nu a reflectat, poate, fidel desfășurarea partidei, dar nu acest lucru a fost concluzia cea mai importantă a acestui meci, ci maniera în care s-a jucat, tensiunea care a existat pe teren și în tribune.

Iată și echipa României: Dăiculescu; Penciu, Nica, Irimescu, Ciobănel; Wusek, Mateescu, Rusu M., Demian, Rășcanu; Țuțuianu, Rusu V.; Dinu, Ionescu, Stoica.

1967. LA NANTES, FRANȚA A CÎȘTIGAT, DAR ROMÂNII AU FOST ADMIRABILI

Meciul disputat în orașul de pe coasta Atlanticului va rămîne, mult timp, în amintirea jucătorilor celor două echipe, ca și a publicului francez.

Am fost învinși cu 11—3, dar am arătat că ținem pasul cu rugbyul modern. De altfel, fără o greșeală vizibilă a arbitrului D'Arcy, semnalată de toate ziarele franceze, scorul final ar fi fost 6—3. Formația României: Penciu; Wusek, Irimescu, Dragomirescu, Nica; Oblemenco, Florescu; Rășcanu, Demian, Ciobănel; Țuțuianu, Veluda; Baciu, Onuțiu, Dinu.

prof. Camil MORȚUN

O fotografie făcută în urmă cu 44 de ani... Echipa de rugby a României, cîștigătoarea medaliei de bronz la Jocurile Olimpice de la Paris (1924).

Acum 49 de ani

PRIMA ÎNTÎLNIRE CU RUGBYUL FRANCEZ

Întîlnirea de astăzi dintre echipele României și Franței ne duce în urmă cu aproape jumătate de secol.

Într-adevăr, prima întîlnire oficială cu rugbyul francez, jucătorii români au avut-o în 1919, la un an de la încheierea armistițiului după primul război mondial, cu ocazia Jocurilor Interaliate care s-au organizat la Paris, din inițiativa generalului american Pershing.

La această competiție a fost prezentă și țara noastră, cu o impozantă delegație sportivă alcătuită din atleți, luptători, boxeri, călăreți și o echipă de rugby.

Din echipa de atunci au făcut parte frații Iconomu, Brabeteanu, Benția, Caleia, Miclescu, Prăjescu, Mircea Vidrașcu, P. Sonda, A. Săvulescu, A. Drăghici, A. Cătuneanu, M. Iliescu, M. Vidrașcu și... George Vraca, marele actor de mai tîrziu.

Acesta a fost primul contact oficial al rugbyului nostru cu cel francez și prima întîlnire internațională din palmaresul românesc.

(C. M.)

ATENTATORII...

Cotidianul londonez „Daily Express" a publicat, recent, un violent articol semnat de Pat Marshall, care denunță atentatele rugbyștilor englezi la regulile amatorismului. Autorul subliniază în special:

— că mulți rugbyști nu-și mai plătesc cotizațiile la club (1,5 lire sterline la Cardiff și 6 lire sterline la Harlequins);

— că unii jucători nu-și mai achită cota pentru spălătoreasa care le curăță echipamentul.

Umor britanic...

FRANCEZII POT PLECA DIN NOU ÎNVINȘI DE LA BUCUREȘTI...

...este de părere CONSTANTIN CANARACHE, unul dintre cei mai buni taloneri pe care i-a avut rugbyul românesc

CONSTANTIN CANARACHE (azi la 58 de ani) este unul dintre cei mai buni taloneri pe care i-a avut, vreodată, o echipă de club sau chiar națională. Pentru cei care nu l-au cunoscut ca rugbyst, evident, pentru cei mai tineri (C. Canarache și-a încetat activitatea în anul 1937), sînt necesare cîteva elemente biografice.

Talentatul rugbyst român a debutat în sportul cu balonul oval în anul 1930. Cum? Așa cum s-a întîmplat și în cazul altor mari sportivi români, printr-o întîmplare.

„Slab și... puțintel, cum eram la 20 de ani, n-am prea avut susținători în noua echipă. Singur, Nae Mărăscu, mi-a acordat atenție. «Haideți, măi băieți, să-l încercăm, a insistat Mărăscu. Tot n-avem noi taloner. Poate, cine știe...» Încercarea s-a dovedit inspirată și, de atunci, am rămas la Stadiul, taloner fără contracandidat".

Împreună cu noul titular, în 1933, Stadiul Român a întreprins un mare turneu în Franța. Stadiștii au jucat la Paris, Clermont Ferrand, Rouen și Nantes.

„Victorii în unele jocuri, eșec în altele... Așa-i în sport. Mai presus de rezultate, am ajuns să-i cunosc, îndeaproape, pe rugbyștii francezi, cu care ne vom mai întîlni peste ani, apoi peste generații. Și, iată, acum o nouă ediție a confruntării sportive amicale dintre rugbyul român și cel francez. Mi se pare, a 16-a..."

Intervenim pe firul acestui film autobiografic de scurt metraj cu o întrebare de stringentă actualitate:

— Ca unul ce ați cunoscut bine rugbyul francez, ce arme considerați că vor trebui folosite pentru ca sportivii noștri să poată reedita frumoasele succese din 1960 și 1962?

„Evident, concepția de joc a reprezentanților cocoșului galic s-a schimbat, adaptîndu-se unor cerințe noi, în spiritul modernizării jocului. Totuși, ceea ce a rămas specific reprezentanților școlii franceze de rugby, sînt tehnica dusă pînă aproape de desăvîrșire și repertoriul vast al subtilităților. Cum pot fi contracarate aceste atuuri, anulate sau, măcar, reduse ca eficacitate? Eu cred că, înainte de toate, printr-un joc ferm și, mai ales, colectiv. Joc ferm, dar deschis, aerisit, așa cum le place și francezilor și așa cum cere și publicul. Joc colectiv, în ideea ca fiecare, cunoscîndu-și și respectîndu-și cu sfințenie atribuțiile postului respectiv, să fie gata să intervină și atunci cînd un coechipier este pus în dificultate. Fiindcă — vai! — în rugby se întîmplă destul de frecvent o asemenea situație. Joc colectiv, totodată, și în ideea unei colaborări permanente și active între linia de treisferturi și înaintași, asigurîndu-se o circulație continuă a baloanelor. Subliniez: orice gîfuire a jocului, orice oprire de ritm, orice ezitare care s-ar ivi, nu vor face decît să-i avantajeze pe oaspeți.

Pe deasupra, o vibrație sufletească infinită, așa cum este ea specifică băieților noștri și care, și pe noi, cu decenii în urmă, ne-a purtat pe firul marilor satisfacții sportive".

Tiberiu STAMA

Rugbyștii Stadiului Român, în decembrie 1933, înaintea jocului de la Nantes...

Se pare că soarta are un sens. Cînd urmează direcția acelor care marchează ora pe cadran, se spune că e cursa contra cronometru. Sau o fi simplă modalitate de a desemna semnificația multiplelor imagini ale vieții cotidiene? În ceea ce mă privește, cred că sensul destinului meu a luat naștere la Rouen, după cîțiva ani de ucenicie la Orléans, în ziua cînd am primit prima licență la Football-Club de Rouen unde, ca și la „Atlétic" din Havre, nu se juca decît cu mingea ovală. În acele vremi depărtate, în 1897, rugbyul se instăpînise la nord și la sud de Loira. Dar Sud-Vestul era în slava cerurilor. Toate liceele gascone și catalane jonglau cu mingea ovală, iar „alb-albaștrii" lui Aviron Bayonnais îi băteau măr pe „alb-albaștrii" lui Racing-Club de France. Eu nu mai eram chiar un „rugby boy", un novice, cînd am ajuns căpitan al lui Normale Sportive, pe care l-am fondat în cursul unui an consacrat exclusiv rugbyului la această simpatică școală normandă. Mi se pare că am știut să comunic flacăra dătătoare de entuziasm disciplinat care, în anumite cazuri, devine un agent de echilibru moral și fizic în măsură să dea un înțeles destul de precis acestor cuvinte: sensul vieții.

Rugbyul nu este un joc. E mai curînd punerea la punct savantă a 15 băieți făcuți să trăiască în aerul exaltant al unui teren care influențează întreg peisajul înconjurător, pictat ca de o pensulă japoneză. Asociez întotdeauna periferia orașelor cu mișcările multicolore ale celor două echipe care „deschid" jocul. Forțele eliberate se amestecă cu cenușiul caselor, cu verdele arborilor, cu florile civilizate, care se estompează în finalul melancolic al meciului, cînd învingători și

de Pierre MAC ORLAN*)

învinși se îndreaptă frățește spre vestiarul parcă subpămîntean. Rugbyul nu este un joc, ci mai curînd o forță care se oferă ca un dar, prea puternică pentru a nu fi împărtășită. Spectatorii se simt bine. În fața micului ecran trăiesc un fel de intinerire care nu e chimică. În noaptea următoare unui meci dorm prost. Cînd televiziunea va transmite în culori, nu voi mai dormi de loc. Dar asemenea insomnii sînt fecunde pentru că, atunci, pot reconstitui poezia esențială care acordă mișcării o măsură a cărei expresie e de negăsit în literatura considerată ca artă, la fel ca și în pictură... pînă cînd nu vorbesc culorile.

Chiar dacă mi-am trăit copilăria și o parte din adolescență la fel ca toată lumea, nu reușesc să-mi amintesc prea bine chipul din epoca aceea depărtată: ce-a mai rămas din el? Întîi un băiețaș prea zvăpăiat, pe urmă un „mijlocaș la deschidere" îmbrăcat în tricoul roșu cu guler bleumarine al lui Fottball-Club Rouen. Situația unui „mijlocaș la deschidere" se prezintă ca un fel de răscruce unde se întretaie mai multe drumuri. Jucătorul trebuie să-l aleagă pe cel bun într-o clipită. Este o hotărîre rapidă, al cărei spirit îl va urma în viață. Acest sport care, după părerea mea, este incomparabil în decorul sentimental al vremii noastre, reprezintă și o aspră școală a disciplinei.

(În românește de vib)

★

Textul de față reprezintă un extras dintr-un articol publicat în „Les Lettres françaises", după ce echipa de rugby a Franței a dăruit lui Pierre Mac Orlan (la 5 aprilie 1967) un balon oval pe care erau semnați: Jean Prat, Darouy, Gachassin, Villepreux etc.

*) Pierre Mac Orlan *(pe adevăratul său nume Pierre Dumarchais), scriitor francez, născut în 1882, autor al mai multor romane, printre care „Quai des brumes" (după care s-a turnat cunoscutul film), membru al Academiei Goncourt.*

MÎINE, ÎN SALA DINAMO

START ÎN EDIȚIA JUBILIARĂ A „DINAMOVIADEI" DE VOLEI

De mîine, în Capitală „Dinamoviada" reunește la start reprezentante ale elitei voleiului european. Principalele favorite ale competiției masculine sînt : **Dinamo București, victorioasă în trei din edițiile precedente, Dinamo Moscova și Ruda Hvezda Praga.**

În vederea dificilei întreceri, voleibaliștii bucureșteni au efectuat antrenamente intense de îmbunătățire a execuțiilor tehnice și de omogenizare a formației în care, anul acesta, au apărut cîțiva jucători noi. Antrenorul S. Mihăilescu va folosi pe parcursul competiției pe : **Cozonici, Corbeanu, Schreiber, Tirlici, Smerecinschi, Stolan, Papugiu, Oros, Duțică, Viorel Marian, Dumănoiu și M. Enescu.**

Formația budapestană Dozsa, este capabilă de surprize de genul celei de la Sopot (1960), cînd a obținut victoria în cea de a doua ediție. De asemenea, echipa Dynamo Berlin, care îmbină tinerețea unor jucători — autentice speranțe — cu experiența unor vechi internaționali, candidează cu șanse apreciabile pentru unul din locurile fruntașe.

Competiția feminină are ca solistă pe **Dinamo Moscova**, deținătoarea „C.C.E.". Dar și șansele bucureștencelor nu sînt de neglijat, avînd în vedere pregătirile speciale efectuate, cît și avantajul terenului propriu. Lotul pe care antrenorul **G. Constantinescu** îl va folosi, este compus din : **Helga Bogdan, Constantinescu, Mariana Popescu, Lia Iliescu, Lucia Zepeș, Marilena Ștefănescu, Nodea, M. Șorban, Elena Gherghiescu, Doina Belgea, Rusi Gherta și Anca Sima.** Reprezentantele Poloniei și campioanele R.D.G. țintesc și ele o poziție fruntașă.

Vineri și simbătă echipele participante au sosit în Capitală, cu excepția celor poloneze care vin astăzi.

Competiția începe mîine, de la orele 9 și, continuă, de la orele 15, în sala Dinamo.

HOCHEIȘTII ROMÂNI AU CONDUS CU 4-0 ÎN MECIUL CU POLONIA ȘI AU CÎȘTIGAT ÎN FINAL, LA LIMITĂ: 4-3 (2-0, 2-0, 0-3)!

(Urmare din pag. 1)

atît în partide amicale (recent, ei au învins R.D. Germană în deplasare !), cît și în cadrul campionatelor mondiale, unde au fost cu regularitate fruntași ai grupei B, reușind chiar să promoveze o dată în grupa A.

Așadar pronosticurile prea puțin optimiste erau justificate. Dar... surpriză ! Abordînd prima din cele două partide cu selecționata Poloniei — disputată ieri seară — dezinvolt, cu elan și forță în apărare și cu multă poftă de gol în atac, hocheiștii români s-au comportat neașteptat de bine. În special în primele două reprize, ei au știut să „accepte" în unele momente dominarea teritorială a jucătorilor polonezi și pe acest fond au declanșat contraatacuri rapide, foarte bine închegate, soldate cu faze de mare tensiune la poarta adversă. Nu exagerăm cîtuși de puțin dacă spunem că la încheierea acestor 40 de minute de joc scorul ar fi putut fi mult mai mare. Însă o suită de ratări — în unele momente era greu de crezut că pucul nu a intrat în poartă — a făcut ca la începutul ultimei părți a întîlnirii echipa română să conducă, doar cu o diferență de 4 puncte.

Și atunci ne-am adus aminte că în urmă cu 5 ani, în cadrul campionatului mondial de la Stockholm, lucrurile s-au petrecut la fel. Speram însă că acum jucătorii români vor evita să ajungă în ultimele minute cu... sufletul la gură, deoarece atunci partida s-a încheiat cu victoria noastră, este drept, dar la o diferență minimă : 4—3. Istoria, implacabilă parcă, s-a repetat ! Prea siguri de victorie, dar și cu resursele fizice epuizate, reprezentanții noștri au evoluat în această repriză mai slab și au permis oaspeților să se apropie treptat de un rezultat de egalitate, care ar fi fost, însă, nejust.

Meciul a fost foarte frumos, disputat într-un ritm rapid, ceea ce ne face să credem că astăzi, începînd de la ora 18, în partida revanșă, cele două formații vor oferi, de asemenea, un spectacol de calitate.

Au înscris în ordine : **Calamar (min. 8), Varga (min. 20), Pană (min. 26), Pană (min. 30), Komorszki (min. 51), Zietara (min. 52), Zietara (min. 54).** În lipsa celor doi arbitri elvețieni, care au sosit cu întîrziere în Capitală, meciul a fost condus corect de **N. Turceanu și Fl. Gubernu.**

Au jucat formațiile :

ROMÂNIA : Iordan — Varga, Ioniță, Făgăraș, Pop — G. Szabo, Calamar, I. Szabo, Pană, Boldescu, Bașa, Ștefanov, Biro (Moiș), Gheorghiu. POLONIA : Tkacz (Goy) — Kudaszik, Ianiszewsky, Fryzlewicz, Lebek — Kopczynski, Fonfara, Zietara, Komorszki, Murgala, Antoniewicz, Stefaniak, Bialinszki, Kaczik.

ECHIPA FEMININĂ DE HANDBAL DIN NOU ÎNVINSĂ: 6-8 CU R.D. GERMANĂ

(Urmare din pag. 1)

tiuri) cu reprezentantele noastre în acest meci.

VEINOVICI A JUCAT EXCEPȚIONAL ȘI... IUGOSLAVIA — U.R.S.S. 19—11 !

Timp de 40 de minute, întrecerea dintre handbalistele iugoslave și cele sovietice a întrunit toate atuurile unei dispute electrizante, desfășurate la cel mai înalt nivel, căreia nici unul dintre spectatorii prezenți aseară la Floreasca nu putea să-i bănuiască deznodămîntul.

„7"-le iugoslav a început cu mult aplomb și, folosind o rază de acțiune mai mare în fața semicercului advers, cu manevre abile în rîndurile unei apărări excesiv de dîrze, a reușit să găsească drum mai ușor spre poarta Sokolovei. În plus, *Mara Veinovici* a jucat excepțional, șutînd adesea necruțător, dînd astfel posibilitate echipei sale să păstreze inițiativa în permanență : 6—3 în min. 17, 8—6 în min. 24, 10—7 în min. 28. De fiecare dată însă, sistemul defensiv al iugoslavelor (în linie) s-a dovedit insuficient față de forța superioară de șut a echipei sovietice care a înscris mai multe goluri prin Jivih (de la 9 metri și chiar mai departe) În min. 32 — egalitate deplină pe tabela de marcaj (10—10), iar în min. 35, 12—11 pentru Iugoslavia. Din acest moment, gestul necugetat al portarului *Sokolova* (a lovit-o pe Samardzia căzută la pămînt) a pus formația sovietică în situația de a juca timp de 2 minute în 5 (mai fusese eliminată și Șabanova). A fost momentul crucial al partidei. Complet dezlănțuite, iugoslavele aveau să marcheze în continuare 7 goluri fără să primească unul singur, încheind partida cu o victorie categorică : 19—11 (8—7).

TINERETUL PUTEA SĂ OBȚINĂ REMIZA

Protagonistele primului joc al programului de ieri (Ungaria și România tineret) au intrat în arenă animate de dorința realizării unei victorii în actualul turneu. Partida a început lent, cu o perioadă de tatonări, echipele studiindu-se reciproc pentru a descoperi culoarele de pătrundere în defensiva adversă. Astfel, primul gol a căzut abia în min. 6, și el ca urmare a unei infracțiuni la semicercul nostru. A urmat o perioadă de joc deschis în care s-a ratat foarte mult și nici una dintre echipe nu a reușit să se desprindă. Oaspetele au avut însă inițiativa și cu largul concurs al portarului Buzaș, care a apărat foarte slab

După pauză, selecționata Ungariei a luat un avans de trei puncte (9—6 în min. 34 și 10—7 în min. 41) și toate eforturile handbalistelor românce nu au avut ca rezultat decît reducerea handicapului. Cu un minut înainte de sfîrșit (10—9 pentru Ungaria), ele au avut o ultimă șansă de a egala ; speranțele s-au spulberat însă o dată cu lovitura de 7 metri ratată de Matache. Scor final: 10—9 (5—5) pentru Ungaria.

NUMAI ATÎT POT JUNIORII ROMÂNI?

București—Ankara 0-1 (0-1)

Sub o nouă titulatură (București — Ankara), reprezentativele de juniori ale României și Turciei și-au disputat ieri, la Giurgiu, revanșa meciului desfășurat miercuri. De data aceasta, juniorii noștri au părăsit terenul învinși, cedînd la limită, 0—1, unei echipe care s-a acomodat mai bine cu terenul greoi și și-a apărat cu dîrzenie golul lui *Ozkaynak* (min. 32). După o primă repriză slabă, în care atacanții români (și în special Atodiresei) nu au găsit antidotul jocului bărbătesc (uneori exagerat...) al apărătorilor oaspeți, iar fundașii — cu notă specială pentru Constantin — au comis nenumărate greșeli, elevii lui Gh. Ola au practicat, după pauză, un fotbal mulțumitor, atacînd pe front larg și creîndu-și cîteva ocazii de gol, ratate însă de Petreanu, neinspirat, sau de Ștefănescu, supărător de lent.

Juniorii români s-au aflat la un pas de egalare în min. 70, cînd fundașul Ceylan a salvat de pe linia porții un șut puternic expediat de Naom, cel mai activ jucător al gazdelor.

În rest, fotbaliștii noștri au acționat confuz, pierzînd majoritatea duelurilor directe cu apărătorii oaspeți, masivi, unii cu state de serviciu în prima ligă turcă.

Excelent, arbitrajul lui Gh. Popovici.

Ovidiu IOANIȚOAIA

Săptămîna în imagini

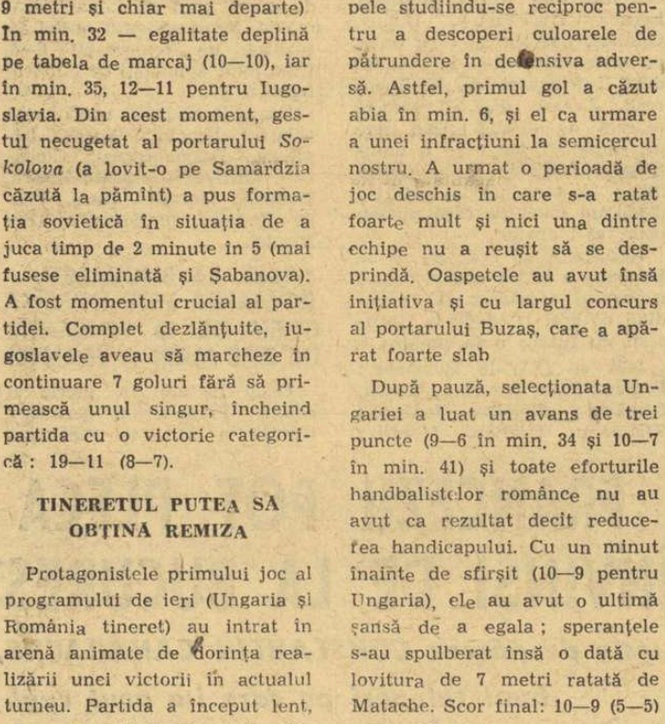

1

2

3

1. *Ceva nu-i place lui Petrosian... Poziția din partida sa, sau cea a lui Florin Gheorghiu, care pierzînd la Larsen lasă pe danez să urce pe primul loc în turneul de șah de la Mallorca.*

2. *„Zestrea" de trei goluri a băieților lui Matt Busby nu i-a scutit de emoții în meciul retur cu S.C. Anderlecht. Pierzînd la Bruxelles cu 1—3, Manchester United se califică în sferturile C.C.E. doar prin punctul marcat de Sartori (dreapta), aci în luptă cu belgianul Devriundt.*

3. *Frățilă (Dinamo București) oprește acest balon în derbiul poloiștilor din grupa de calificare pentru C.C.E. de la Budapesta, dar formația maghiară F.T.C. își adjudecă victoria cu 6—5. Oricum, dinamoviștii — clasați pe locul doi — se califică și ei pentru etapa următoare, semifinalele.*

Telefoto : AGERPRES

Actualitatea internațională

Vor oferi partidele din eventualul super-campionat european asemenea faze ? Instantaneul a fost luat cu prilejul meciului de campionat Internazionale — Roma (3—1). De la stînga la dreapta în prim plan, Peiro (R), Cella (I) și Bet (R).
PUBLIFOTO MILANO

SE VA ORGANIZA UN SUPER-CAMPIONAT CONTINENTAL DE FOTBAL?

● ARGUMENTE — PRO, DAR ȘI CONTRA
● ACTUALA FORMULĂ A „C.C.E." ESTE ÎN PREZENT CEA MAI ECHITABILĂ

Este posibilă organizarea unui „super-campionat european" de fotbal, rezervat echipelor de club ? La prima vedere, o asemenea inițiativă pare tentantă, atractivă, de domeniul evenimentelor senzaționale. Poate că acestea au fost motivele pentru care mai mulți membri ai U.E.F.A. doresc ca propunerile lor privind organizarea unui supercampionat european să devină în curînd realitate.

Sînt multe argumente pro, dar nu lipsesc nici cele contra. Se pare, totuși, că cele potrivnice sînt mai convingătoare, pentru că pînă acum, ori de cîte ori subiectul a fost pus în discuție în cadrul organismului U.E.F.A., ideea nu a întrunit voturile majoritare.

Promotorii organizării unui campionat european sînt de părere ca întrecerea să se organizeze în două grupe (pe zone geografice), fiecare avînd cîte 18 echipe. Un număr de 5 țări în fiecare grupă ar avea dreptul să participe cu cîte două echipe. Meciurile urmează să se desfășoare tur-retur (fiecare echipă va susține 34 de întîlniri), iar cele două formații clasate pe primele locuri în grupe se vor întîlni în finală. Se preconizează ca meciurile etapelor să se desfășoare în fiecare miercuri.

Dar să urmărim care sînt argumentele pro și contra, enumerate de însuși secretarul general al U.E.F.A., Hans Baugerter, într-un număr recent al Buletinului U.E.F.A.

Iată avantajele :

— O excelentă propagandă pentru fotbal ;

— Un stimulent pentru echipele din prima ligă a campionatelor naționale, care în acest fel au perspectiva de a participa la cea mai importantă întrecere europeană rezervată echipelor de club ;

— Se vor asigura încasări mai mari la aceste meciuri ; se vor putea vinde bilete prin abonament etc. ;

— Se va soluționa într-un fel oarecare reducerea numărului de echipe din prima ligă, în țările unde se intenționează acest lucru.

Și dezavantajele...

— Campionatele naționale își vor pierde popularitatea și importanța, pentru simplul motiv că echipele campioane (și în unele țări încă o altă formație) vor lipsi din competiție. Prin urmare, interesul pentru „supercampionat" va pune în umbră pe cel național ;

— O asemenea competiție va produce mari perturbări în pregătirea loturilor naționale ; cu alte cuvinte, un campionat european va stînjeni în mod direct desfășurarea meciurilor internaționale : campionat mondial, european, diferite meciuri cu caracter regional și amical.

Dintre argumentele enumerate mai sus, cele care pledează contra ni se par pe cît de logice pe atît de convingătoare. Apoi, mai sînt și alte considerente potrivnice, de ordin valoric și financiar. Cu toate că se presupune că meciurile se vor disputa în fața unor tribune pline, este mai curînd probabil că încasările nu vor putea acoperi întotdeauna deplasările lungi (transport, cazare, premii etc.).

Și mai este un argument puternic. În lipsa echipelor participante în „super-campionat", campionatul național va fi cîștigat de o altă formație, presupus mai slabă decît cea din întrecerea celor mai bune echipe europene. Astfel, în următoarea ediție a „super-campionatului" toate echipele participante ar fi noi și — implicit — valoarea lor ar fi mai slabă decît a celor precedente. Căci altfel, a emite un regulament cu retrogradări și promovări, înseamnă o nouă lovitură dată campionatelor naționale, care ani de-a rîndul ar fi lipsite de cele mai bune echipe ale lor !

Pe lista propunerilor mai există una. Prima fază a „Cupei campionilor europeni" să se organizeze pe 8 grupe, alcătuite fiecare din 4 formații care să-și dispute meciurile tur-retur. Potrivit propunerilor, primele clasate se vor califica în sferturi de finală, de unde competiția devine eliminatorie (sistem de cupă). Dar, și acest campionat are un mare neajuns. Întîlnirile din grupe durează 6 săptămîni (6 etape) și, în mod firesc, echipele angrenate în întrecere vor fi suprasolicitate, dacă se are în vedere faptul că în această perioadă ele participă și în campionatul și în meciurile de cupă ale țărilor respective.

Fără a neglija perspectivele interesante ale unui campionat european inter-cluburi, credem că, în prezent, actuala formulă eliminatorie prevăzută pentru „C.C.E." (care în fond nu este altceva decît tot un campionat al Europei) este cea mai echitabilă. Îmbunătățirile aduse actualei formule de desfășurare a „C.C.E.", în domeniul programărilor și a sistemului de departajare, au constituit un pas important spre perfecționarea uneia dintre cele mai populare întreceri de pe continent, rezervate echipelor de club.

Ion OCHSENFELD

ACCIDENTE ÎN RALIUL LONDRA-SYDNEY

În clasamentul provizoriu întocmit la Teheran, pe primul loc în Raliul automobilistic Londra — Sydney figurează echipajul Clark — Pearson (Anglia), pe „Ford Lotus-Cortina". Acesta are 6 puncte penalizare. Pe locurile următoare se află echipajele Staepalers (R.F.G.) — Lampinen (Finlanda) pe „Ford" cu 14 p și Bianchi (Belgia) — Ogier (Franța) pe „Citroen" cu 16 p.

Cîteva echipaje au abandonat pe teritoriul Iranului din cauza unor accidente. Echipajul nr. 82 s-a ciocnit în centrul orașului Teheran cu un autobuz. Nu s-au înregistrat victime. Alt echipaj, cu nr. 23, format din Wilson și Mackleden (Anglia) a derapat. Piloții au fost ușor accidentați.

83 de mașini continuă cursa pe teritoriul Afganistanului și în India.

La Palma de Mallorca

PRIMA ÎNFRÎNGERE A LUI GHEORGHIU

MADRID, 30 (Agerpres). — La capătul a cinci runde, în turneul internațional de șah de la Palma de Mallorca, conduc Larsen (Danemarca), Korcinoi și Spasski (ambii U.R.S.S.) cu cîte 4 puncte fiecare. După remiza obținută în fața lui Benkö, în runda precedentă, Florin Gheorghiu a fost învins de Larsen. Tot în a 5-a rundă, Spasski a cîștigat la Visier, Korcinoi la Byrne și Benkö la Medina. S-au încheiat remiză partidele Pomar — Gligorici și Lehmann — Matanovici. Restul partidelor, printre care și cea dintre Petrosian și Diaz del Corral, s-au întrerupt.

FINALĂ ROCHE-GONZALES LA NEW YORK

Rod Laver eliminat !

NEW YORK, 30. — O nouă surpriză a fost înregistrată în turneul de tenis profesionist de la „Madison Square Garden". În semifinale, Tony Roche l-a eliminat cu 6—4, 6—3 pe Rod Laver. Acesta din urmă, după eliminarea lui Ken Rosewall, rămăsese principalul favorit al turneului. În finală, Roche îl va întîlni pe Pancho Gonzales, învingător cu 6—1, 6—2 în fața lui A. Gimeno.

telex

Boxerul italian Remo Golfarini a devenit campion european la cat. mijlocie-mică, învingînd la puncte după 15 reprize pe francezul Jo Gonzales, în meciul disputat la Roma.

■

Tînăra tenismană australiană Lesley Hunt a furnizat surpriza campionatelor internaționale de la Adelaida, eliminînd pe Judy Tegart cu 6—3, 6—4. Ea va întîlni în finală pe Karen Krantzcke. În finala de dublu masculin : Bowrey, Ruffels — Alexander, Dent 9—7, 6—3, 7—5.

■

Un mare turneu internațional de fotbal va avea loc la Santiago de Chile, între 10 ianuarie și 4 februarie. Și-au anunțat participarea Botafogo, San Lorenzo, Steaua Roșie Belgrad, Dinamo Moscova și două formații din Chile.

■

În turneul preliminar de polo de la Barcelona, din cadrul C.C.E., conduce — după două zile de întreceri — Partizan Belgrad cu 4 p, urmată de Ethnikos și C. N. Barcelona cu cîte 2 p, S.U. Viena și C. N. Marseille — 0 p.

■

Selecționata de tenis de masă a R.F.G. a învins cu 4—3 echipa Ungariei, în cadrul „Ligii europene". În meci decisiv : Schoeller — Rozsas 21—19, 14—21, 21—16.

■

În C.C.E. la baschet feminin, Firestone Viena s-a calificat în fața lui Standard Liege, de care a dispus în meci retur cu 55—44.

■

S-a stabilit ca întrecerile campionatelor mondiale de ciclism pe 1970 (amatori și profesioniști) să se desfășoare în orașul Leicester.

■

Cunoscutul schior francez Georges Mauduit s-a accidentat în cursul unui antrenament la Val d'Isere. El nu va putea participa la meciul S.U.A. — Franța, care începe săptămîna viitoare la Aspen (Colorado).

■

Selecționata de fotbal a Poloniei va întîlni la 16 decembrie reprezentativa Argentinei, pe stadionul din Mar del Plata.

■

După 6 etape, în Turul ciclist al Mexicului, conduce sovieticul Vladimir Sokolov, urmat de mexicanul Trevino la 4:24. Etapa Luis Potosi — Aguascalientes (165 km) a revenit olandezului Kohen.

Tiparul I. P. „Informația", str. Brezoianu nr. 23—25, București

40368

PROLETARI DIN TOATE ȚĂRILE, UNIȚI-VĂ!

Redacția și administrația: str. Vasile Conta nr. 16, tel. 11.10.05, interurban 72 și 286. Telex sportrom buc. 180.

sportul

4 pagini 30 bani

Anul XXIV — Nr. 383 (5817) ZIAR AL CONSILIULUI NAȚIONAL PENTRU EDUCAȚIE FIZICĂ ȘI SPORT Luni 2 decembrie 1968

„XV"-LE ROMÂNIEI L-A ÎNTRECUT PE CEL AL FRANȚEI

CU 15-14 (12-8)

Onorarea prestigiului

Așadar tradiționala confruntare anuală dintre rugbyștii români și cei francezi a fost cîștigată de gazde!

Așadar, pentru a 3-a oară, o foaie de arbitraj care pleacă pentru a-și lua locul în dosarele Federației Internaționale de Rugby Amator consemnează succesul sportivilor români în dauna celor francezi!

Să ne bucurăm, așadar, pentru marea reușită a celor 16 tineri care au purtat ieri tricourile cu emblema țării spre un succes de mare prestigiu internațional, comparabil cu orice performanță chiar și de proporții olimpice, pentru că a-i depăși pe virtuoșii balonului oval din Franța, este, în planul valorilor sportului, o ispravă demnă de cele mai prestigioase palmarese.

Localizînd evenimentul, se cere consemnat faptul că rugbyștii prilejuiesc sportului nostru, prin victoria lor de ieri, o strălucită încheiere a sezonului internațional în aer liber, un sezon înnobilat de medaliile Olimpiadei mexicane.

Evenimentului i-au fost martori, ieri pe stadionul „23 August", cîteva mii de membri ai marii familii rugbyste de la noi și poate cîteva mii de telespectatori curioși; dar — în mod sigur alte sute de mii de martori îndepărtați (doar fizic) de București, însă foarte apropiați sufletește de nobilul sport, care în Franța, căci la ea ne referim, a dat un nume îndrăzneț, și — oarecum bizar — întregului Sud al acestei țări, „Ovalia", după forma mingii atît de bine manipulată de sportivii mîndrului cocoș galic, mai ales în regiunile vecine Pirineilor și Marsiliei, dar și ceva mai departe, spre Toulouse și Bordeaux, Lyon și Paris.

Și, totuși, rezultatul de ieri nu va stîrni explozia de adjective superlative de altădată și nu din blazarea cronicarului, ci din cu totul alte motive, mult mai obiective și — deci — mai reale: a venit vremea ca rugbyul nostru să abordeze întîlnirile cu reprezentativa Franței de pe poziții de egalitate, ceea ce, altfel exprimat, înseamnă că, intrînd pe teren, jucătorii români o fac în posibilitatea obținerii victoriei. Realitatea aceasta s-a dovedit nu numai în succesele anterioare, dar și în rezultatele de egalitate realizate pe terenul francezilor. Iată de ce, fără a știrbi cu nimic frumusețea și ecoul noii performanțe înscrise în palmaresul rugbyului autohton, vom judeca întîlnirea nu de pe pozițiile entuziasmului. Pentru a fi mai lesne înțeleși, ne vom servi de o comparație: cu cîtva timp în urmă, fotbaliștii români, înfruntîndu-i pe cei englezi, pe același stadion, ne străbătu în suflete nădejdea că pot învinge, deși fiecare dintre cei care doreau acest succes era conștient că el nu va însemna nimic mai mult decît un dublu accident: și al jucătorilor insulari, dar și al gazdelor! Pe cînd rugbyștii știau că pot stopa pe cîștigătoarea glorioasă a ultimelor ediții ale Turneului celor 5 Națiuni, prin valoarea lor reală, cunoscută, apreciată și temută de însăși adversarii din teren.

Coordonatele succesului de ieri îi sporesc semnificația proprie oricărei victorii pentru că scorul, favorabil încă de la început gazdelor, i-a obligat pe oaspeți la o concentrare, pînă cînd ei s-au regăsit, atingînd maxima lor valoare (fapt oglindit în recuperarea handicapului de 9 puncte și, mai ales, de întoarcerea rezultatului în favoarea lor de la 3—12 la 14—12!).

Devenit inegal, sub raport psihologic, duelul s-a echilibrat tocmai pe linia de rezistență a ceea ce se cheamă calitate în sport: acordajul perfect dintre capacitățile fizico-tehnice și cele morale și tactice. Acesta a fost momentul în care din doi adversari, de aceeași valoare, unul a reușit să obțină minimumul avantaj necesar victoriei.

Mai este încă ceva demn de remarcat: echipa română aducea în teren nume noi, la începutul stagiului în reprezentativă, alături de cele consacrate. Jocul de ieri a dat drum liber formației viitoare. Condițiile obținerii „liberei treceri" erau severe: 15-le francez, și el la un moment de răscruce, făcuse din jocul care ne preocupă propriul său punct de reazăm în scopul unei redresări atît de dorite de publicul și, în general, de lumea balonului oval din Franța. Ca niciodată, pînă acum, purtătorii tricourilor bleu-ciel s-au bătut cu toate armele lor, provocînd la joc deschis. Mănușa aruncată a fost ridicată de sportivii români care, tot pentru prima dată, cîștigă fără a închide jocul, executînd complet partitura celui mai complex sport de stadion (exceptăm, deci hocheiul).

Toate aceste observații ne conduc spre un gînd mai vechi: dînd mișcării noastre sportive satisfacția supremă în acest joc — victoria în fața necontestaților campioni ai Europei— (meciul a contat și pentru Cupa Națiunilor) rugbyștii dovedesc încă o dată marile capacități ale tineretului și tehnicienilor noștri pentru balonul oval. Ei și-au confirmat prestigiul.

Ce-i va da, în schimb, oficialitatea sportivă? Mai mult decît pînă acum? S-ar cuveni, în sfîrșit! Confirmarea se cere onorată!

Em. VALERIU

Dispută fără concesii în tușă Foto: A. NEAGU

FILMUL MECIULUI — în pag. a 2-a

PROVERBELE NU MAI AJUTĂ

Peste secole, Cicero ne-a transmis înțelepciunea proverbului latin care avertizează: „a greși este omenește...". Apoi tot marele scriitor roman — căruia după 2000 de ani tineri zvăpăiați îi vor imita doar frizura, nu și talentul oratoric — adăuga: „dar numai insipizii stăruie în greșeală".

Ne este încă destul de proaspătă în memorie toată tevatura provocată de anunțarea selecționării în lotul olimpic de box a lui Constantin Stanef, în timp ce campionul național al categoriei urma să rămînă acasă. Ne amintim de plecarea spre Mexic, cu ultimul avion, a cîmpulungeanului Aurel Simion, tardiv repus în drepturi. Toată zarva ar fi putut fi evitată, respectînd cu sfințenie principii morale în sport și norme drepte de selecție. Dar, după cum am văzut, și romanii știau că orice om poate greși...

Eroarea însă poate fi și trebuie să fie fecundă, ca să reluăm o idee a umanistului olandez Erasm, ceva mai apropiat, doar cu vreo 400 de ani mai bătrîn ca noi. Este evident că în anumite împrejurări eroarea este o condiție a înaintării adevărului. Greșind, stîrnind deci contradicții, putem netezi calea soluțiilor. Dar toate aceste gînduri din sipetul cu rațiune al omenirii par străine responsabililor pugilismului autohton.

Cercetînd calendarul competițional pe anul 1969 și confruntîndu-l cu termenele campionatului european de box ce se va organiza în primăvară la București, am constatat o neconcordanță flagrantă. Data limită a înscrierilor **nominale** pentru turneul continental este fixată (și comunicată în toată Europa) la 1 aprilie 1969. Deci în acea zi vom cunoaște numele exacte ale tuturor combatanților. Ciudățenia însă abia începe. Treisprezece zile după acest termen este prevăzută gala finală a campionatului național. Prin urmare — dintr-o involuntară coincidență — în ziua păcălelilor vom afla numele participanților români la marea confruntare europeană, iar abia peste două săptămîni — adică atunci cînd nu se mai poate schimba nimic — numele noilor campioni ai țării!

Ne vom găsi din nou în situația de a constata că învingătorul campionatului național își ia centura și pleacă amărît acasă de vreme ce învinsul său sau al altora în semifinale, în sferturi de finală are avantajul aprioric stabilit de a-i înfrunta pe corifeii pugilismului continental! Asemenea situații n-ar trebui să se petreacă doar dacă nu cumva responsabilii boxului nostru își închipuie că fiind organizatori ai campionatului european, deci acasă, vor putea moșmondi lucrurile în prima chenzină a lunii aprilie. Oricum ar fi, față de această diabolică perseverență în greșeală, a umbla la proverbe devine inutil. Se recomandă, mai curînd, cărți de etică...

Victor BANCIULESCU

LA JUMĂTATEA CAMPIONATULUI DE FOTBAL, PE LOCUL I — U.T.A.

● Ieșenii în „fotoliile de orchestră" ● Steaua la a patra înfrîngere consecutivă ● Rapid a pierdut pe potou, la Petroșeni ● Argeșenii au predat lanterna ● Ultimele jocuri ale sezonului, azi la București, și joi la Pitești.

Min. 62 al partidei Progresul-Farul. Neacșu a șutat formidabil dar Uțu a plonjat extraordinar salvînd un gol gata făcut... Foto: N. AUREL

REZULTATE TEHNICE

Politehnica Iași-Petrolul 1-0 (1-0)
Crișul-Vagonul 4-2 (1-1)
Dinamo Bacău-Steaua 3-1 (2-1)
Progresul-Farul 0-0
U.T.A.-Universitatea Cluj 1-0 (0-0)
F. C. Argeș-A.S.A. Tg. Mureș 3-1 (1-0)
Jiul-Rapid 2-1 (0-1)

(CITIȚI CRONICILE ÎN PAGINILE 2—3)

CLASAMENT

1. U.T.A.	15	10	2	3	25—13	22
2. „U" Craiova	14	8	3	3	30—20	19
3. Politehnica Iași	15	8	1	6	17—18	17
4. Jiul	15	6	4	5	17—15	16
5. Farul	15	7	2	6	22—21	16
6. Dinamo Bacău	15	7	2	6	19—19	16
7. A.S.A. Tg. Mureș	15	7	1	7	22—21	15
8. Petrolul	15	7	1	7	16—18	15
9. Dinamo București	13	6	2	5	22—15	14
10. Progresul	15	5	4	6	14—17	14
11. Steaua	15	6	1	8	26—22	13
12. „U" Cluj	15	6	1	8	24—26	13
13. Rapid	15	5	3	7	16—22	13
14. Crișul	15	4	4	7	14—16	12
15. F. C. Argeș	14	5	1	8	16—24	11
16. Vagonul	15	4	2	9	25—38	10

ASTĂZI, PE STADIONUL DIN ȘOS. ȘTEFAN CEL MARE

DINAMO BUCUREȘTI — UNIVERSITATEA CRAIOVA

Penultimul meci al turului campionatului de fotbal se dispută astăzi pe stadionul Dinamo, unde, cu începere de la ora 14, Dinamo București va primi replica studenților craioveni.

Partida va fi transmisă de posturile noastre de televiziune.

În deschidere, la ora 12, se vor întîlni echipele de tineret-rezerve ale celor două cluburi.

Amintim că ultimul meci al sezonului de toamnă, F. C. Argeș — Dinamo București, restanță din etapa a III-a, se va disputa joi 5 decembrie la Pitești.

„CELE 100 DE ZILE"

Astăzi începe domnia celor 100 de zile a semicercului, a panoului și, mai ales, a... comentatorilor de fotbal, care pot scrie, în sfîrșit, fără teamă că vor fi contrazișî duminica următoare.

Astăzi fotbalul se retrage pe insula Elba unde va avea prilejul să stea de vorbă cu sine însuși, cam în felul următor:

„Dragi spectatori... Asta e tot ce v-am putut oferi... Știu... V-am supărat deseori... V-am întristat mult, scăpînd prilejul de a-i învinge pe Eusebio.. V-am necăjit și mai mult lăsînd neperforată poarta lui Banks... V-am decepționat și în jocul cu Elveția neciștigînd cu 7—1... Îmi pare rău. Îmi pare foarte rău. Sper, însă, că veți încerca să mă judecați cu mai puțină asprime în sihăstria celor 100 de zile. La urma urmei, totul este atît de relativ...

Aseară, la Arad, U.T.A. liderul acestui sezon, campioana paselor la firul ierbii, a executat 57 de centrări cu boltă spre jugărul lui Moldovan. De ce? Am vrut și eu să-i tachinez pe cronicarii prea siguri de ei. Aseară, la Arad, Universitatea Cluj, cea mai ofensivă echipă a campionatului, a făcut cel mai defensiv joc al anului. De ce? Tot ca să-i tachinez pe prietenii mei cronicarii. Aseară, la Arad, cea mai defensivă dintre „universitățile" posibile, a avut cea mai mare ocazie a meciului, la 0—0. De ce? Pentru că am vrut, din nou, să mă distrez... Cum? I-am pus în urechea lui Mustețea cîteva picături și l-am făcut să alerge după Lereter pe tot terenul... L-am hipnotizat pe Cîmpeanu și l-am pus să joace „libero", mai ceva ca Picchi... Și astfel, l-am chinuit cu libero... La urmă, cînd am văzut că mai sînt cinci minute, am pus mingea în piciorul unui fundaș, Broșovschi, ca să tachinez și „linia", și „betonul", și „zona", și „marcajul strict" și toată retorica asta care a cam început să mă sufoce, amintindu-mi de sfînta Elena..."

Stimați cititori, după cum vedeți, fotbalul este un tactician de mare clasă, un Fouché 1968, care vrea să-și ascundă slăbiciunile fentînd cu o ușurință demnă de o cauză mai bună. Ce facem? Nu avem ce face. O să-l acceptăm, cu toate păcatele și perfidiile lui. Și o să ni se pară nesfîrșite cele 100 de zile. Și atunci, în după-amiaza zilei de 9 martie, o să trecem din nou de partea lui, ca bătrînul mareșal Ney, și o să-l îmbrățișăm, strigînd fericiți „Trăiască fotbalul!".

Ioan CHIRILA

IERI DIMINEAȚĂ ÎN MECIUL DE RUGBY DISPUTAT ÎN „PARCUL COPILULUI":

ROMÂNIA B — POLONIA 15-3 (6-3)

Citiți cronica meciului în pagina a II-a.

ASTĂZI ÎNCEPE „DINAMOVIADA" LA VOLEI

Sala Dinamo din Capitală găzduiește, de astăzi pînă duminică, cea mai importantă competiție voleibalistică a sezonului: „Dinamoviada", la care s-au înscris 7 echipe masculine și 6 feminine, reprezentînd cluburile **Gwardia-Wisla** (Polonia), **Dinamo Moscova, Dynamo Berlin, Ujpesti Dozsa, Spartak Sofia, Dinamo București** și **Ruda Hvezda Praga** (aceasta numai la masculin). Formațiile oaspete participante la această competiție au efectuat ieri jocuri de acomodare în sala Dinamo, iar cele bucureștene au susținut partide în cadrul campionatului.

În urma tragerii la sorți, astăzi, de la ora 9, se întîlnesc, în prima etapă, **Dozsa Budapesta** cu **Spartak Sofia** (f), **Dinamo Moscova** cu **Dozsa Budapesta** (m), iar de la ora 15, **Selecționata cluburilor Gwardia-Wisla** cu **Spartak Sofia** (m), **Dynamo Berlin** cu **Dinamo București** (m), **Dinamo București** cu **Gwardia-Wisla** (f) și **Dinamo Moscova** cu **Dynamo Berlin** (f).

HANDBALISTELE ROMÂNCE ÎN NOTA OBIȘNUITĂ: 10-11 CU IUGOSLAVIA

Echipa R. D. Germane cîștigătoare a turneului

Interesantă, totuși, și plină de neprevăzut această confruntare dintre handbalistele românce și cele iugoslave, care ne-a ținut cu sufletul la gură timp de 50 de minute, deși rezultatul partidei nu mai avea practic cum să hotărască asupra învingătoarei turneului. Echipa țării noastre, după o comportare stearsă în această competiție, a dorit cu orice preț să părăsească arena cu o victorie. Dar și sportivele iugoslave, dîrze și ambițioase, sperau să obțină un nou succes. De altfel, în prima repriză, ele au condus în majoritatea timpului (4—1, 5—4) dar de fiecare dată reprezentantele noastre au găsit resurse pentru a egala (6—6 după încheierea primei reprize).

La reluare istoria s-a repetat: din nou Iugoslavia a avut un avantaj de 3 puncte (9—6 în min. 33) pe care l-a pierdut însă destul de repede: 9—9 în min. 40 și 10—10 în min. 45. Finalul a fost pasionant, ambele echipe aruncînd în luptă ultimele resurse. Zeița Fortuna a zîmbit însă oaspetelor, care beneficiind de o lovitură de la 7 metri (Radakovici) cu 60 de secunde înainte de fluierul final au realizat o victorie la limită, 11—10 (6—6), care le clasează pe locul secund. Iar selecționata României, ca urmare a comportării sale mai mult decît modeste, s-a văzut nevoită să se mulțumească cu locul IV.

DE LA 9—5, LA 12—16

Meciul inaugural al ultimei reuniuni a avut două perioade distincte. Handbalistele

Adrian VASILIU
Gh. RANGU

(Continuare în pag. a 4-a)

LA HOCHEI, ROMÂNIA — POLONIA 3-3

În fotografie, un angajament în treimea echipei noastre (Citiți cronica în pag. a IV-a)

DRAMATICA REÎNNODARE A ŞIRULUI VICTORIILOR:

„XV"-le ROMÂNIEI L-A ÎNVINS PE CEL AL FRANŢEI CU 15-14 (12-8)

VICTORIE !!! Cuvînt magic, care ne încălzeşte inimile şi care sintetizează munca de un an de zile a rugbyului românesc, care echivalează, totodată, cu nota maximă pe care trebuie să le-o acordăm celor cu adevărat examinaţi pe stadionul „23 August" de „XV"-le Franţei. Într-adevăr, dacă ar fi să rezumăm n-am putea-o face altfel decît acordînd calificativ maxim jucătorilor din echipa României, care au luptat cu abnegaţie, lăsînd, în sfîrşit, în vestiare teama paralizantă pe care le-au inspirat-o de atîtea ori excelenţii jucători francezi şi faptul că de acest unic dificil meci depinde aprecierea de ansamblu a valorii rugbyului românesc. Să recapitulăm această de neuitat partidă.

Decizia echipei române s-a manifestat de la bun început şi i-a asigurat un ascendent de netăgăduit. Primele 11—12 minute s-a jucat, practic, numai în jumătatea de teren a oaspeţilor ! Important este însă faptul că nu a fost numai o dominare sterilă, un cîştig de teren prin lovituri de picior în tuşă, ci o dominare autentică, ale cărei efecte s-au oglindit clar pe tabela de scor. În minutul 5, la un „loosse-maul" perfect executat de români, francezii sînt sancţionaţi cu lovitură de pedeapsă din poziţie favorabilă şi Irimescu îşi începe recitalul transformînd-o : *România — Franţa 3—0 !* Presiunea la care este supus „XV"-le oaspeţilor se accentuează, acţiunile lor de atac sînt sugrumate în faşă şi nu lipseşte mult ca încă din min. 11, cînd românii au beneficiat de o lovitură de pedeapsă, scorul să se majoreze.

Încet-încet, francezii îşi revin şi e rîndul lor să domine. O lovitură de pedeapsă le dă prilejul să egaleze în min. 18 prin Pariès : *România — Franţa 3—3.*

Necruţătorul placaj al lui Şerban...

Din nou e rîndul gazdelor să-şi preseze adversarii. O frumoasă fază de atac, care a purtat balonul de-a latul terenului, îi prilejuieşte în min. 22 lui Irimescu un drop-goal desprins parcă din paginile unui manual : România — Franţa 6—3 ! Iar după mai puţin de un minut, românii majorează scorul tot prin Irimescu, care transformă impecabil o lovitură de pedeapsă de lîngă jumătatea terenului : România — Franţa 9—3 !!!

Tensiunea din teren creşte, în tribune frigul pare a fi fost alungat de bucurie, iar tabela de scor scapă mereu, ca prin urechile acului, de modificări : Dinu (în min. 27) şi Demian (în min. 29) intervin dur, dar loviturile de pedeapsă rămîn fără consecinţe, pentru că Pariès e stăpînit de emoţie şi vîntul ne este favorabil.

În min. 31, tot ca urmare a unui excelent executat „loosemaul", galezul Joseph dictează o lovitură de pedeapsă împotriva oaspeţilor, la circa 40 m de buturile lor, şi Irimescu seamănă consternarea în rîndurile reprezentanţilor şi susporterilor cocoşului galic : România — Franţa 12—3 !!! De necrezut, dar, totuşi, adevărat !

Prematur, echipa României intră în psihoza menţinerii scorului. E drept, n-a lipsit mult ca prima parte a meciului să ia sfîrşit la 12—3. Dar oaspeţii îşi reamintesc că sînt nişte maeştri ai minuirii ovalului şi ne-o dovedesc fără putinţă de tăgadă în ultimul minut dinaintea pauzei, înscriind prin excelentul Bonal o încercare lîngă buturi, la capătul unei acţiuni care a străbătut aproape întreaga lungime a terenului. Acţiunea a fost răsplătită de aplauzele întregii asistenţe, dar şi de... tabela de scor, Pariès transformînd : România — Franţa 12—8.

Cele cinci minute de odihnă au părut a întări coeziunea puţin deficitară pînă atunci a formaţiei franceze şi, în acelaşi timp, a slăbi forţa de joc a românilor. Imediat după reluarea disputei, Pariès transformă o lovitură de pedeapsă, reducînd din handicap : România — Franţa 12—11. Avantajul s-a dovedit fragil...

A urmat o lungă perioadă de dramatică luptă în cîmp, cu net avantaj de partea francezilor. Ideea de apărare îşi pune amprenta pe jocul gazdelor, care fac cu greu faţă atacului francez şi, prin cîteva momente de neatenţie, aduc emoţia susţinătorilor lor aproape de paroxism. Iar în min. 72, toate speranţele par a se nărui : Maso este placat fără balon, ca urmare a unei fente extraordinare, în cursul unui formidabil atac ajuns în preajma buturilor noastre, şi Pariès îndeplineşte, practic, o simplă formalitate transformînd lovitura de pedeapsă : România — Franţa 12—14...

Şi totuşi — iar cuvintele nu ne par de ajuns pentru a-i lăuda pe reprezentanţii noştri — formidabila dîrzenie a „XV"-lui României irumpe. La numai două minute după ghilotinantul 12—14, pe tabelă apare splendidul 15—14 cu care avea să se încheie meciul, prin lovitura de pedeapsă pe care a transformat-o acelaşi picior de aur al lui Irimescu !

Cu greu pot fi descrise ultimele minute ale partidei, intens dramatice, aducîndu-ne în faţa ochilor o încleştare la maximum de tensiune, în care fiecare clipă părea o oră întreagă, în care şocul contactului dintre jucători se auzea, parcă, pînă în tribună. A fost momentul în care, mai mult ca oricînd, s-au putut vedea toate calităţile şi defectele celor două rugbyuri. Felul în care au rezistat presiunii dezlănţuiţilor rugbyşti francezi le face însă cinste sportivilor români, care au reuşit nu numai să îndepărteze, fie şi în ultimă instanţă, pericolul, ci şi să atace hotărît, ajungînd în două rînduri efectiv la un pas de a înscrie.

G. RUSSU-ŞIRIANU

Teren „23 August", bun, deşi pe-alocuri moale ; 9 000 de spectatori ; vreme rece şi umedă ; formaţiile : ROMÂNIA : Dăiciulescu ; Suciu, Wussek, Irimescu, Coravu ; Dragomirescu, Florescu ; Demian, Răşcanu, Ciobănel ; Ţuţuianu, Şerban ; Stoica (Baciu), Iorgulescu, Dinu ; FRANŢA : Magois ; Bonal, Maso, Ruiz, Sillères ; Pariès, Puget ; Spangherro, Carrère, Dutin ; Dauga, Cester ; Esponda, Yachvili, Noble. A arbitrat excelent Marion Joseph (Ţara Galilor).

IRIMESCU b. p. PARIÈS

Familia, nu prea mare, dar solidă şi fidelă, a rugbyului a înfruntat termometrul şi ironia unui partener anost de cuplaj. Familia aceasta — de la Mont-de-Marsan pînă la Petroşeni — a fost în păr pe stadion, şi poate niciodată nu s-ar fi putut spune cu mai multă îndreptăţire, cu căţel — cu purcel, de vreme ce doi cocoşi superbi, unul alb şi unul roşcovan, au ornat clanul susţinătorilor francezi. De o parte Toma Moldoveanu cu elevii lui de la profesionala piteşteană, studenţii din Valea Jiului, veteranii cu invitaţii la tribuna oficială, antrenorul Aman venit de la Oltenita cu un trandafir pentru logodnica lui Carrère, şi tagma nenumăraţilor simpatizanţi ai balonului oval. De partea cealaltă (deşi s-ar potrivi a spune : împreună), grupul mai puţin gălăgios decît ne-am aşteptat al suporterilor francezi, turiştii aduşi de Yvette Dantès din sudul tarnez şi susţinătorii ad-hoc, funcţionarii lui Jean Marsaulte de la Air-France, întreaga familie a reprezentantului Renault la Bucureşti, Claude Costes, cu pancartele sale publicitare, pînă şi inscripţia savuroasă a unor tehnicieni francezi : „Galezii din lunca Dunării (Turnu Măgurele)" !

„Allez France !" — mai mult grafic decît oral, n-a putut împiedica pe Irimescu să cîştige, la puncte cum se spune în box, meciul cu Pariès. A fost un meci al timidităţilor, mai curînd decît un spectacol. O repriză întreagă, echipei Franţei i-a fost tot atîta frică de echipa României pe cît e de adevărată reversibila. Cînd şi-a dat însă drumul în repriza secundă, abia atunci a constatat cîtă dîrzenie zace în aparent timizii români. Cum spunea marele scriitor francez Jean Giraudoux (care se pricepea, căci a jucat el însuşi aripă în echipa liceului „Lakanal") ? „Printre cei 15 jucători, o echipă de rugby trebuie să aibă : opt jucători puternici şi activi ; doi uşori şi vicleni ; patru solizi şi rapizi ; şi unul, la urmă, model de nepăsare şi sînge rece. Aceasta e proporţia ideală" — pretindea cel ce a prezis că „Războiul Troiei nu va avea loc". Nu ştim dacă dozajul corespunde întocmai virtuţilor echipei române. Dar victoria e victorie şi trebuie să-l iertăm pînă şi pe mucalitul care cerea clanului francez, la urmă, cocoşul roşcovan, să-şi facă din el un vag „bouillon cu coc"... (vîb)

CINCI MINUTE DUPĂ MECI

Linişte apăsătoare în vestiarul rugbyştilor francezi. Gazetarii care i-au însoţit pe reprezentanţii cocoşului galic la Bucureşti iau interviuri. Într-un colţ, antrenorul **Jean Prat** desface tacticos o gumă de mestecat :

— A cîta? îl întreabă zîmbind Henry Garcia.

Jean Prat ridică din umeri. Ştiindu-l zgîrcit la vorbă (mai ales acum), nu ştiu cum să-l abordez. Mă salvează ; recunoscîndu-mă, începe primul discuţia :

— Românii au fost mai buni decît anul trecut. Au acceptat jocul nostru deschis, în special în repriza secundă, renunţînd la maniera lor de acum, să zicem, 8—10 ani. Aţi avut o linie a III-a de mare clasă, da, da, nu este nici o exagerare, şi un transformer, pe Irimescu, parcă mai inspirat decît Pariès al nostru. De fapt, la un moment dat meciul se redusese la o dispută pentru transformări, între Irimescu şi Pariès. Băieţii dv merită felicitări pentru concepţie, pentru jocul lor curajos, pentru spectacol...

Căpitanul echipei, **Carrère**, a ieşit de sub duş şi se întinde pe una din canapele. Îmi răspunde cu multă amabilitate :

— A fost un joc foarte frumos, chiar mai frumos decît toate meciurile româno-franceze din ultimii 5 ani. Să ştiţi că acesta este şi părerea coechipierilor mei. Dv aţi fost mai decişi, în prima parte a partidei, cînd aţi reuşit să luaţi conducerea şi să realizaţi un avantaj aproape neverosimil ; noi, după pauză. Am fost ferm convins că după răsturnarea rezultatului (n.n. 14-12 pentru francezi în minutul 72), **echipa României va cădea irremediabil. Dar n-a fost aşa...**

Mă apropii de **Bonal**, apreciat de foarte mulţi dintre specialiştii consultaţi ca unul dintre cei mai inspiraţi jucători din formaţia oaspe. Iată punctul său de vedere :

— Ne-a surprins acel 3-0 care a căzut în chiar primele minute ale jocului. Apoi, stupefacţie văzînd cum scorul ia proporţii : după o jumătate de oră românii conduceau cu o diferenţă de 9 puncte !... Unde se va ajunge? mi-am spus. Asta m-a hotărît să fiu şi mai ferm şi cu riscul de a greşi am luat o acţiune pe cont propriu, poate vă reamintiţi, cea din finalul primei reprize... Este imbucurător că rugbyştii români fac evidente eforturi pentru a se apropia de concepţia cea mai avansată despre acest sport. Între cei care au jucat astăzi şi cei pe care i-am văzut cu ani în urmă este o mare diferenţă. Un meci de factura celui de azi ar fi satisfăcut pe toată lumea în Franţa".

Ultimul consultat dintre oaspeţi a fost **Spangherro** :

— Puteam cîştiga. N-a lipsit mult pentru aceasta. Totuşi, românii mi-au plăcut, mai ales Dinu, Ciobănel, Ţuţuianu şi Florescu. Prevăd dispute tot mai interesante între rugbyştii noştri. Păcat însă că sînt prea puţine...

În tabăra noastră satisfacţia nu cunoaşte margini Sînt acolo în vestiar mai bine de 100 de vechi şi actuali rugbyşti, în frunte cu Fîntîneanu, Canarache şi Vardala. Irimescu îmi spune printre lacrimi de bucurie :

— Nu vă puteţi imagina cît de mult am dorit această victorie. Eu şi întreaga echipă. Ca de obicei, înaintea meciurilor cu Franţa, am un trac nemaipomenit. Dar după acel 3—0 am reuşit să mă stăpînesc, să fiu lucid şi, ce-i mai important, inspirat în şuturi. Victoria aceasta înseamnă enorm pentru noi. Ne-a redat încrederea în propriile noastre forţe. Altfel vom privi de-acum încolo meciurile cu jucătorii domnului Prat.

Ciobănel, unul dintre jucătorii noştri cei mai activi, este mai lapidar :

— Trebuia să învingem...

Solicit, în final, părerea arbitrului principal dl. **Marion Joseph** (Ţara Galilor) :

— Mi-a plăcut enorm acest joc, mai ales pentru rapiditatea cu care s-au mişcat toţi jucătorii. Nu i-am văzut niciodată pe români. Auzisem despre ei doar lucruri deosebite. Nu îmi pare rău că am venit la Bucureşti unde am avut plăcuta surpriză de a constata că se ştie mult rugby. O impresie frumoasă păstrez pentru jocul lui Demian, Florescu, Irimescu, Wusek, Ciobănel şi Dinu. De la francezi aş remarca pe Pariès şi Spangherro. Voi accepta totdeauna cu plăcere să revin în România, după cum m-ar bucura mult ca rugbyştii dv. să fie prezenţi în compania echipelor care în mod obişnuit se întîlnesc în „turneul celor 5".

Impresii culese de
Tiberiu STAMA

ROMÂNIA B-POLONIA 15-3 (6-3), dar linia noastră de treisferturi a ratat meciul ca spectacol...

Teren : Parcul Copilului. Timp : rece. Spectatori : circa 3 000. Au marcat : **Măţăoană** (min. 19 — drop), **Durbac** (min. 29 — lov. de pedeapsă), **Opieka** (min. 31 — încercare), **Oblemenco** (min. 65 — drop), **V. Rusu** (min. 73 — încercare) şi **Băltăreţu** (min. 76 — încercare). Formaţii. ROMÂNIA B : **Mihalaşcu, Iatan, Drăgulescu — Atanasiu, V. Rusu — Băltăreţu, Dărăban, Pop — Măţăoană, Bărgăunaş — R. Ionescu, Oblemenco, Cîndea, Peter (Dragomir) — Durbac.** POLONIA : **Janus, Frankowski, Hoduna — Wiejski, Garzynski — Ostaszewski, Mirosz, Michalik — Rubin, Prybilla — Michalski, Calka, Opieka, Lodzinski — Lapajczyk.** A condus **Robert Calmet** (Franţa) — excelent.

15—3 cu Polonia, scor net, evident, dar spre regretul celor care au umplut pînă la refuz, duminică dimineaţa, tribunele din Parcul Copilului, realizat la capătul unui joc modest, confuz, sub aşteptări din partea reprezentativei secunde a României. Într-un meci lipsit literalmente de miză, amical, nu goana furibundă după rezultat trebuia să se afle în atenţia rugbyştilor noştri, ci, în primul rînd, valoarea spectaculară a întrecerii. Or, acest lucru, recomandat desigur de antrenorii René Chiriac şi Alexandru Paloşanu, l-au înţeles prea puţini dintre jucătorii români : Dragomir, Iatan, Băltăreţu, Durbac şi V. Rusu. Cei mai mulţi — dimpotrivă — s-au ambalat într-un joc anost, încîlcit, care a sufocat în faşă puţinele faze cu acţiuni deschise, ratînd meciul ca spectacol. Ceea ce, de bună seamă că nu putea să satisfacă.

Şi, de unde pornisem de la convingerea că rugbyştii români vor face o reuşită demonstraţie, am avut surpriza să constatăm că tocmai oaspeţii manifestă o astfel de preocupare. Polonezii, realmente, au plăcut prin tendinţa lor către joc deschis, prin maniera în care au ştiut să taloneze, prin activitatea lor neobosită în acţiunile din margine, prin ritm, printr-un ritm uneori sufocant. În special acţiunea din care au redus din handicap, încercarea lui Opieka, a fost magistrală. Secondat strîns de Calka şi Lodzinski, centrul polonez a făcut şah-mat apărarea echipei noastre, alcătuită din nu mai puţin de 5 jucători...

Cu ce au răspuns rugbyştii noştri pînă atunci şi după acest „essai" ? Iniţial, cu un „drop" şi cu o lovitură de pedeapsă ; apoi, cu un nou „drop", acţiuni care au arătat pînă la enervare neputinţa liniei de treisferturi de a perfora apărarea adversă. Abia în ultimele 10 minute, XV-le secund al României a reuşit să se impună şi să realizeze două încercări, dintre care ultima discutabilă : Băltăreţu ieşise din teren înainte de a ajunge în spaţiul de ţintă polonez. Am fi dorit să vedem o garnitură omogenă şi mobilă, stăpînă pe ea, capabilă să găsească soluţii tactice în orice situaţie. Or, n-a fost aşa... (t. st.).

fotbal

ÎN CEASUL AL 12-LEA

JIUL — RAPID 2—1 (0—1)

PETROŞENI, 1 (prin telefon, de la trimisul nostru). — Stadion Jiul ; timp frumos ; teren alunecos ; spectatori circa 5 000. Au marcat : Octavian Popescu (min. 68 şi 88) **pentru Jiul, Năsturescu** (min. 28) **pentru Rapid.**

JIUL : Stan 6 — Talpai 8, Georgevici 7, Stoker 7, Tonca 6, Georgescu 6 (min. 64 **Grizea 7), Sandu 8, Peronescu 9, Libardi 7, Octavian Popescu 9, Naidin 7.**

RAPID : Răinureanu 8 — Ştefan 7, Motroc 8, Lupescu 8, Greavu 7, Dinu 6 (min. 81 **Marian Popescu), Dumitru 8, Pop 6** (min. 84 **Străţ), Năsturescu 6, Neagu 6, Codreanu 6.**

A arbitrat Grigore Birsan (Galaţi) ★★★★★, ajutat bine la tuşă de V. Liga (Galaţi) şi T. Leca (Brăila).

„Copiii teribili" ai Giuleştiului au fost la un pas de a produce surpriza etapei, întorcîndu-se de la Petroşeni dacă nu cu 2 puncte, măcar cu unul ! În final, însă, bucureştenii nu au mai avut suficiente resurse pentru a păstra nici minimul avantaj de un gol cu care au intrat în repriza a doua şi nici rezultatul de egalitate care intervenise spre mijlocul reprizei.

Cele două echipe au luptat din răsputeri pentru a-şi apăra şansele, terenul alunecos cerînd jucătorilor eforturi în plus. Chiar în aceste condiţii dificile, partida a oferit un joc destul de bun, cu multe schimbări de direcţii în acţiunile de atac, cu faze spectaculoase, în special la poarta Rapidului, asaltată din primul minut de către jucătorii echipei gazde. Cvartetul ofensiv al Jiului a realizat multe acţiuni pe aripi, încheiate însă cu centrări înalte în careu, pe care Lupescu şi Motroc (ambii avînd o detentă bună) le-au interceptat de fiecare dată, îndepărtînd pericolul.

În ceea ce priveşte replica Rapidului, ea n-a făcut excepţie de la tactica tradiţională a formaţiilor ce evoluează în deplasare şi speră în miracolul unui meci nul. Bucureştenii şi-au luat măsuri de întărire a sistemului defensiv, în care scop Dumitru a jucat majoritatea timpului în faţa liniei de fundaşi, iar Pop a trecut ca mijlocaş, post pe care a figurat în unele momente dificile şi Codreanu.

În prima repriză, în majoritatea timpului, jocul s-a desfăşurat într-o singură direcţie : spre poarta lui Răinureanu. De la fluierul de începere, minerii s-au instalat în partea de teren a Rapidului, pe care au supus-o unei puternice presiuni, rămasă însă fără efect practic. Pe de o parte, Peronescu, Naidin şi Sandu au şutat de multe ori imprecis, iar pe de altă parte, portarul buturilor feroviare, foarte inspirat, a avut intervenţii bune, reţinînd balonul sau respingîndu-l în corner. Ocazii bune au fost ratate de Naidin (min. 1, 7, 33), Peronescu (min. 19 şi 22) şi Sandu (min. 13, 14, 16). Şi iată că în plină dominare a Jiului, în min. 28 se produce o lovitură de teatru : bucureştenii contraatacă şi... deschid scorul ! Codreanu a făcut o cursă pe aripa stîngă, a trecut de Talpai, a centrat, iar Năsturescu, scăpat de sub supravegherea apărătorilor adverşi, a trimis balonul în poartă...

După pauză, aspectul jocului a rămas acelaşi. Jiul a dominat iar Rapid s-a apărat şi, uneori a contraatacat. În această parte a meciului înaintaşii echipei locale şi-au reglat mai bine tirul, obligîndu-l pe Răinureanu să scoată de două ori mingea din plasă. Prima oară, în min. 68, cînd în urma unei splendide acţiuni de atac iniţiate de Grizea, Peronescu a lăsat balonul să „curgă" şi Octavian Popescu a adus egalarea. Iar a doua oară, doar cu 2 minute înainte de fluierul final, autorul golului fiind acelaşi Octavian Popescu. Smulsă pe potou, victoria Jiului este însă pe deplin meritată.

Pompiliu VINTILĂ

La tineret-rezerve Jiul — Rapid **0—3** (0—0).

Voinţa Braşov a dispus de Rapid în sala Giuleşti !

În etapa a VI-a a campionatului naţional feminin, a fost înregistrată cea mai mare surpriză de pînă acum : **Voinţa Braşov a dispus, la Bucureşti, de Rapid.** În rest, rezultate normale.

Rapid — Voinţa Braşov 69—72 (26—38). Prof. Gh. Roşu a demonstrat încă o dată înalta sa capacitate şi hărnicie, prezentînd o echipă tînără, cu cîteva junioare de certă perspectivă (Mariana Moldovan, Cornelia Petric şi Maria Nedelea), o formaţie care a luptat din toate puterile şi cu toate armele baschetului modern pentru victorie. Ca urmare a jocului practicat, baschetbalistele din Braşov au condus în permanenţă, ba chiar în repriza secundă tabela de scor a indicat de două ori diferenţă de 19 (!) puncte în favoarea lor : 58—39 şi 60—41. În continuare, însă, presingul insistent aplicat de rapidiste a transformat meciul într-o cursă de urmărire, care a fost la un pas de a se încheia cu succesul echipei din Giuleşti. Într-un final pasionant, în care tinereţea braşovencelor a trebuit să facă faţă experienţei bucureştencelor, Voinţa a cucerit o victorie pe deplin meritată, pentru care i se cuvin felicitări (primul care le-a acordat, cu sportivitatea care-i caracterizează, a fost antrenorul Rapidului, prof. Sigismund Ferencz). În general, partida a fost spectaculoasă, de bun nivel tehnic, făcînd o frumoasă propagandă baschetului. Din păcate, însă, în faţa unui public restrîns. Au înscris : Petric 6, Moldovan 4, Nedelea 10, Albert 7, Salla 7, A. Vogel 11, Simon 23, Leca 4 pentru Voinţa, respectiv Vasilescu 5, Biţu 25, Chiraleu 5, Ferencz 10, Racoviţă 12, Ivanovici 12. Au condus cu competenţă şi autoritate Gh. Ionescu (Oradea) şi S. Filoti (Bucureşti). În încheiere, trebuie să subliniem atitudinea reprobabilă (ameninţări adresate arbitrilor) a cîtorva spectatori, aceiaşi care fac de obicei „viaţă grea" arbitrilor ce conduc jocuri de baschet în sala Giuleşti. **(d. st.).**

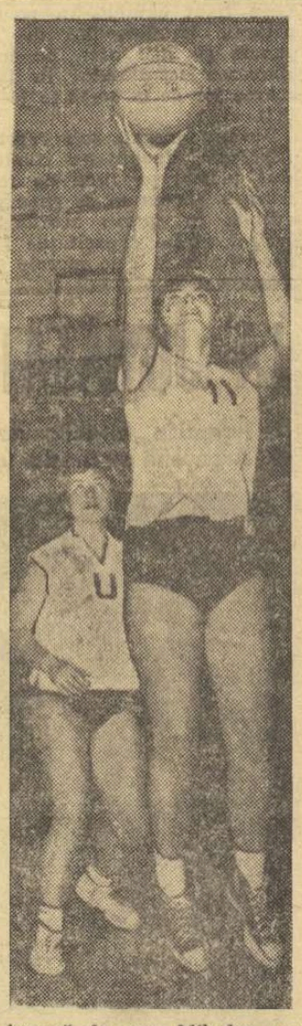

Aruncă la coş Mihalca, urmărită de Păcuraru. (Fază din meciul I.E.F.S.—Universitatea Cluj)
Foto : V. BAGEAG

Viitorul Dorohoi — Progresul Bucureşti 41—38 (20—15). Minimul avantaj obţinut de dorohoience în primele minute a fost menţinut pînă la sfîrşitul meciului. Doina Iftimie a fost din nou principalul factor al victoriei : a înscris 25 de puncte. **(T. Ungureanu, coresp.).**

Crişul Oradea — Politehnica Bucureşti 47—66 (25—31). După 26 de minute de joc echilibrat (scor 40—40), campioanele s-au impus şi au obţinut un avans substanţial, datorită în special pătrunderilor, în care au excelat Vogel şi Dumitrescu. **(P. Lörinzc, coresp.).**

I.E.F.S. — Universitatea Cluj 59—48 (29—24). Tabela de scor a indicat multă vreme echilibrul de valoare dintre aceste echipe (min. 17 : 23—20 pentru I.E.F.S., min. 18 : 24—23 pentru „U"). Deosebita eficacitate a jucătoarei Floarea Trandafir, pe de o parte, şi scăderea potenţialului în apărarea clujencelor (prin eliminarea pentru 5 greşeli personale a pivotului Wagner), pe de altă parte, au determinat victoria clară a I.E.F.S.-ului. Dar, deşi au încheiat cu succes această întrecere, studentelor bucureştence li se cuvin reproşuri, deoarece nu au evoluat nici de astă-dată la valoarea lor. Au înscris : Iliescu 2, Mihalca 9, Trandafir (cea mai bună de pe teren) 26, Szabados 11, Schreiber 2, Novac 4, Corondi 5 pentru I.E.F.S., respectiv Wagner 10, Păcuraru 18, Muţiu 9, Seres 9, Dobri 2.

A.S.A. Cluj — Constructorul Bucureşti 54—51 (36—24). Victorie meritată a gazdelor, într-o partidă de luptă în care rezultatul final a stat sub semnul incertitudinii pînă în ultimele secunde ale meciului, cînd trei aruncări libere au fost decisive. **(M. Radu, coresp.).**

MARIA SALAI (Universitatea Bucureşti) campioană la floretă — cat. juniori mari

Campionatul republican de scrimă al juniorilor mari s-a încheiat, ieri, cu proba de floretă-feminin, care a oferit o dispută extrem de echilibrată, încît a fost necesar un baraj între patru finaliste. Iată clasamentul final al probei : 1. **Maria Salai** (Universitatea-Buc.) 3 v. d.b. ; 2. **Suzana Saplonczay** (Medicina-Tg. Mureş) 3 v. d.b. ; 3. **Maria Pop II** (Şc. sp. Satu Mare) 3 v. d.b. ; 4. **Eva Palay** (Şc. sp. Satu Mare) 3 v. d.b. ; 5. **Mihaela Ştefan** (Viitorul Buc.) 2 v. ; 6. **Eva Lengyel** (Şc. sp. Satu Mare) 1 v.

STEAUA — CAMPIOANĂ

CLUJ, 1 (prin telefon). Duminică s-a încheiat campionatul republican de haltere pe echipe. Pe primul loc s-au clasat halterofilii de la **Steaua Bucureşti,** care au totalizat 24 752,5 p. În continuare : Dinamo Buc. 24 641, C.S.M. Cluj 22 691,5, Rapid Buc. 18 957, Olimpia Buc. 18 711, Progresul Buc. 18 207,5, Ş. N. Constanţa 17 114, Dacia Oradea 15 909, St. roşu Braşov 15 815,5, Metalul Buc. 15 725, Univ. Iaşi 14 698. Cu acelaşi prilej au fost înregistrate şi 5 noi recorduri ale ţării. Cîştigătorii ultimelor categorii (toţi de la Dinamo) : cat. semimijlocie — O. Cristescu 365 kg ; cat. mijlocie — Şt. Pintilie 425 kg ; cat. semigrea — Gh. Teleman 432,5 kg ; cat. grea — Gh. Mincu 437,5 kg.

A. PALADE-URSU, coresp.

ASTĂZI, LA ORELE 17,30 ÎN SALA DALLES

CUM SE CÎŞTIGĂ UN CAMPIONAT MONDIAL ?

Cursul „Sport şi educaţie fizică" de pe lîngă Universitatea Bucureşti, anunţă expunerea „Cum se cîştigă un campionat mondial ?" susţinută de conf. univ. Ioan Kunst-Chermănescu, antrenor emerit, secretar al C.N.E.F.S. Va urma filmul Jocurile Olimpice de vară de la Roma.

LA JUMĂTATEA CAMPIONATULUI DE FOTBAL, PE LOCUL I — U. T. A.

Dominare oarbă...

Imagine-simbol pentru jocul Progresul-Farul. Progresul a atacat iar Farul a rezistat, așa cum face, în instantaneul surprins de fotoreporterul nostru V. Bageac, constănțeanul Tilvescu care câștigă un duel aerian cu Oaidă.

PROGRESUL — FARUL
0—0

Stadion „23 August" : teren moale ; timp rece ; 5 000 spectatori.

PROGRESUL : Manta (fără notă) — V. Popescu 7, Măndoiu 7, Grama 7, Marinescu 7, Neacșu 8, Beldeanu 7, Radu Ionescu 5 (min. 70 Decu), Matei 6 (min. 81 Alecu), Oaidă 6, Țarălungă 7.

FARUL : Uțu 8 — Antonescu 6, Tilvescu 7, Mareș 7, Dumbravă 7, Badea 6 (min. 68 Pleșa), Koszka 7, Sasu 5, Tufan 6, Iancu 4 (min. 75 Ologu), Kallo 5.

A arbitrat Nicolae Rainea (Bîrlad) ★★★★, ajutat de A. Macovei (Bacău) și I. Radu (Bîrlad).

Rareori se poate vedea pe terenul de fotbal o partidă asemănătoare celei disputate în uvertura așteptatei întîlniri rubgystice România — Franța. Să domini 90 de minute din 90, să ai nenumărate ocazii de gol, inclusiv ceea ce se cheamă „gol virtual" — un penalty, și totuși să nu reușești să marchezi, iată un... model al genului (trist), de prețuit la reala-i valoare de 5 000 de bucureșteni înfrigurați, pe care nu numai că nu i-a încălzit de loc „spectacolul fotbalistic", dar credem că i-a... înghețat de tot.

Oferindu-ne, din plecare, o surpriză vestimentară — fiecare echipă a intrat pe teren în echipamentul tradițional al celeilalte (!?) — formațiile s-au angajat de la primul fluier într-o luptă surdă, în care luciditatea a fost sacrificată de la început. În min. 3, o pătrundere impetuoasă a lui Iancu în careul de 16 m s-a soldat cu o cădere a constănțeanului de care nu a fost străin Grama... O lovitură de la 11 m n-ar fi surprins pe nimeni, dar probabil că arbitrul bîrlădean Rainea nu-și făcuse încă încălzirea... A fost prima și ultima fază periculoasă de poartă a elevilor lui Cosmoc. Luînd cu toată hotărîrea direcția jocului, fotbaliștii din str. Dr. Staicovici se lansează într-un atac în valuri care nu va conteni pînă la fluierul final. În min. 9, Țarălungă pătrunde decis în careul de 16 m, este pe punctul de a-l depăși, printr-o fulgerătoare schimbare de direcție, pe Tilvescu, dar constănțeanul nu-l iartă, cosindu-l flagrant. Penalty indiscutabil. Execută, cu fentă, Matei în bara transversală... Fără să se descurajeze, jucătorii bucureșteni atacă, în continuare, în trombă. În min. 20, Oaidă se află la un pas de gol, țișnind la minge cu o fracțiune de secundă înaintea lui Uțu, dar fundașii adverși rezolvă această situație critică. Un minut mai tîrziu, Tufan, scăpat pe contraatac, plonjează în careu ca în... mare, toată lumea, însă, apreciază numai latura artistică a gestului. Și jucătorii bucureșteni accentuează presiunea. În min. 33, Țarălungă pătrunde periculos în dreapta careului de 16 m, dar își încrucișează prea mult șutul, mingea ieșind pe lîngă bară; în min. 36, Matei îi „suflă" mingea lui Uțu, ieșit la blocaj, centrează în fața porții părăsite, dar Radu Ionescu și Oaidă se bîlbîie în fața fundașilor oaspeți care salvează situația ; min. 37 — la 14 m de poartă, Matei șutează din volé în capul lui Koszka... Repriza se încheie „albă", după un joc cenușiu. Poate într-a doua se va întîmpla ceva — speră spectatorii. În partea a doua a jocului, însă, „piesa" continuă exact cu aceleași replici. Progresul domină autoritar, dar punctează ca un boxer fără punch. În min. 48, Beldeanu pătrunde în apropierea porții lui Uțu, dar centrează... nu știm unde? nu l-am întrebat. În min. 62, se produce SINGURUL MOMENT DE FOTBAL ADEVĂRAT : Matei pătrunde în apropierea liniei de fund, centrează clasic, „en retrait", și Neacșu, venit ca un vifor, șutează extraordinar, pe măsura paradei lui Uțu, care are o mînă salvatoare la un gol „scris". Consemnînd și marea ocazie a lui Oaidă, care, în min. 70, trimite mingea, de la 6 m, cu capul, peste poartă la o frumoasă centrare a lui Țarălungă, ne vom opri aici cu exemplele concrete, mărginindu-ne să spunem că pînă la sfîrșitul jocului Progresul a dominat continuu și a ratat continuu...

Ce au făcut în acest timp jucătorii de pe malul mării? Au folosit un lacăt mai sever decît cel obișnuit în țara cantoanelor, renunțînd însă total la orice veleitate ofensivă. Nu este mai puțin adevărat că linia de atac constănțeană a fost o... umbră pe care am zărit-o clar doar la intrarea și la ieșirea echipelor de pe teren.

Atît despre un meci decepționant pe toate planurile, o partidă cu adevărat nulă, în care Progresul a realizat un semieșec iar Farul un semisucces. S-ar putea vorbi, este adevărat, despre LUPTA celor două echipe. N-o facem, gîndindu-ne că avem obligația unei cronici de fotbal, absentul jocului de ieri.

Marius POPESCU

La tineret-rezerve : Progresul — Farul 2—0 (1—0).

ECHIPA ETAPEI

GHIȚĂ

TALPAI NUNWEILLER IV LUPESCU BROȘOVSCHI

NEACȘU DĂRĂBAN

PERONESCU N. ALEXANDRU ROȘU CREINICEANU

DOAR FUNDAȘUL BROȘOVSCHI N-A GREȘIT ȚINTA

U.T.A. — UNIVERSITATEA CLUJ 1—0 (0—0)

ARAD, 1 (prin telefon, de la trimisul nostru). Stadion U.T.A. ; timp răcoros ; teren ușor desfundat și denivelat ; spectatori 5 000 ; a marcat Broșovschi (min. 85).

U.T.A. : Gornea — nesolicitat — Birău 6, Bakoș 7, Pojoni 8, Broșovschi 8, Axente 5, Petescu 7, Lereter 7, Șchiopu 5, (din min. 66 Czako II, 7), Domide 8, Moț 7.

„U" CLUJ : Moldovan 8 — Codrea 6, R. Cîmpeanu 8, Solomon 7, Șoptereanu 6, Pexa 6, Anca 6, Uifăleanu 7, Mustățea 7, Aldea 5 (min. 86 Barbu), Bungău 5 (min. 86 Florian).

A arbitrat C. Bărbulescu ★★★★, ajutat la linie de C. Petrea și C. Dinulescu (toți din București).

...Minutul 85 : ultimele secvențe ale acestei partide derby de etapă. Deși pentru cei aproximativ 5 000 de arădeni acele ceasornicelor aleargă acum parcă mai repede, aprigii susținători ai liderului mai poartă în suflet picături de speranțe. Și U.T.A. atacă, atacă, cu întreaga echipă. Avansat mult în terenul advers, Pojoni pune un „cap" la balon cu intenția de a-l împinge mai aproape de buturile oaspeților ; pe traiectoria mingii, în apropierea punctului de la 11 m se găsește Broșovschi, intrat în supravegherea lui Solomon. Și, deși jenat de apărătorul clujean, tînărul Broșovschi reia cu stîngul, dintr-o bucată, surprinzîndu-l pe Moldovan complet neatent : gol ! În tribune — vacarm, pe teren — scene cum numai fotbalul poate să ne ofere : apărătorii clujeni, în genunchi, sînt în stare să muște gazonul ; pe partea cealaltă, 7—8 arădeni l-au strivit literalmente pe acest băiețandru de 17 ani, Broșovschi, care primește la sol gratulațiile coechipierilor săi, în manieră braziliană. Orice s-ar întîmpla, indiferent de rezultatele ultimelor două restanțe, U.T.A. e campioană de toamnă și, deși mai sînt 5 minunte de joc, în tribune fiecare om e o ... torță.

Ce am fi scris fără acest crucial minut 85? Să subliniem în primul rînd faptul că deși jocul s-a desfășurat cea mai mare parte din timp în sens unic (spre poarta lui Moldovan), meciul a plăcut prin tempo-ul viol impus de formația gazdă, prin ardoarea echipei adverse care și-a apărat punctul fără menajamente, dar cu o corectitudine exemplară. Să mai spunem apoi că Teașcă și-a surprins adversarul cu o tactică inedită (în apărare marcaj strict om la om, cu folosirea lui Remus Cîmpeanu în rol de măturător și a lui Mustățea umbra lui... Lereter), că U.T.A. condusă neinspirat de Axente, a găsit tîrziu antidotul, după care ... să trecem la un scurt film al partidei :

Min. 2: primul corner (pînă la sfîrșit raportul va fi de 13—1) la poarta studenților ; min. 7 : Moț încearcă pentru a treia oară vigilența lui Moldovan, de pe același culoar și de la aproximativ aceeași distanță, 20—25 m ; min. 8 : Bungău utilizează pasa lungă pentru a doua oară de la începutul partidei ; min. 9 : la o lovitură liberă de pe aripa dreaptă, Domide aflat în poziție favorabilă ratează de puțin intercepția ; min. 14 : Broșovschi încearcă și el... ; min. 15 : Petescu semilufteză în careu ; min. 25 : șut splendid Domide dintr-un unghi imposibil, Moldovan boxează cu dificultate ; min. 30 : servit de... Anca, Lereter plasează alături de la 10—11 m, ratînd o bună ocazie ; min. 31 : Moț pe poziție de vîrf central, prelungește periculos pasa în adîncime expediată de Petescu, însă Moldovan este la post ; min. 44 : primul șut al oaspeților pe spațiul porții, autor : Mustățea de la aproximativ 30 m ; min. 50 : schimb frumos Domide — Moț, dar centrarea acestuia în careu trece pe lîngă Șchiopu ; min. 54 : Broșovschi reia spectaculos din vole trimițînd mingea puțin peste bară ; min. 55 : Lereter înscrie din apropiere, dar tușierul C. Petrea semnalizează poziția de ofsaid și arbitrul C. Bărbulescu nu acordă golul. În timp ce arădenii se tîrguiesc cu tușierul, „U" repune repede și, deși cu superioritate numerică de 3—1 pe contraatac, nu reușește să marcheze. Min 65 : Uifăleanu țîșnește dintre doi adversari și, jenat de un apărător arădean, pasează spre lateral ; min. 66 : Czako îl înlocuiește pe Șchiopu, Broșovschi trece la mijloc, pîndind... înscrierea golului. Min. 67 : Moț trimite cu capul spre poarta goală, dar Codrea scoate în extremis ; min. 76 : aflat pe traiectoria șutului lui Domide, Lereter prelungește alături de la numai 7—8 m ; min. 77 : primul corner a lui „U" ; min. 85 : golul înscris de Broșovschi și descris, pe larg, la începutul cronicii ;

G. NICOARA

Tineret-rezerve : U.T.A. — Universitatea Cluj 1—1 (1—1)

CAMPIONII ÎNVINȘI ÎN... DOUĂ MINUTE

DINAMO BACĂU — STEAUA 3—1 (2—1)

Stadion „23 August" ; timp rece ; teren bun ; spectatori peste 6 000, au marcat : Simionaș (min. 27), Munteanu (min. 28), Creiniceanu (min. 35) și Dembrovschi (min. 80).

DINAMO BACĂU : Ghiță 10 — Mioc 5 (din min. 46 Kiss 7), Nunweiller IV 10, Velicu 7, David 7, Vătafu 8, Nedelcu 7, Ene Daniel 7, Dembrovschi 8, Munteanu 6, Simionaș 6.

STEAUA : Andrei 8 — Soo 7 (min. 85 Cojocaru), Jenei 8, Sătmăreanu 7, Vigu 7, Tătaru 7, Negrea 6, Pantea 7 (min. 67 Iordănescu 7), Constantin 8, Dumitriu III 5, Creiniceanu 9.

A arbitrat M. Rotaru (Iași) ★★★★, ajutat la linie de V. Buimistriuc (Iași) și O. Turcitu (Galați).

BACĂU, 1 *(prin telefon, de la trimisul nostru)*. — „Greu mai trec minutele astea..." — Acest oftat, auzit în tribunele stadionului băcăuan, aparține unui spectator care aștepta cu sufletul la gură scurgerea ultimului sfert de oră de joc. Era minutul 75 și deși tabela de marcaj arăta avantaj la limită (2—1) pentru Dinamo, asistența privea cu temere finalul partidei. Motivul? Lică Nunweiller, strategul apărării locale, primea în marginea terenului îngrijiri medicale de cîteva minute, în urma unei ciocniri cu Iordănescu, în timp ce bucureștenii exercitau o presiune tot mai amenințătoare la poarta lui Ghiță. Golul plutea în aer... Și a venit, dar în poarta... campionilor : Simionaș îl deschide pe Dembrovschi, aflat în poziție de extremă stîngă, care încearcă un sprint în direcția porții oaspeților. Sătmăreanu îi taie calea și protejează balonul împins înainte de băcăuan, așteptînd intervenția lui Andrei ; și în timp ce bucureștenii se invită unul pe altul, Dembrovschi întinde un picior și... 3—1 ! (minutul 80).

Ce se întîmplase, însă, pînă în min. 80? Fusesem martorii unui fotbal de calitate, cu execuții tehnice reușite și cu faze de poartă nu o dată dramatice. Campionii, aruncînd în joc ultima carte, au jucat tot timpul deschis, vizînd o victorie — paleativ la cele 13 puncte din clasament. În pofida unei dominări teritoriale marcată pe parcursul a două treimi din meci, dorința lor nu s-a putut realiza căci atacul a fost deficitar la capitolul forță de șoc : Tătaru prea fragil pentru masiva defensivă a dinamoviștilor, Dumitriu III rămas numai la nivelul... intențiilor, iar linia de fund a greșit capital de două ori. Numai de două ori dar... suficient !

Astfel, la gafa de la înscrierea golului al patrulea al partidei trebuie adăugată ezitarea lui Jenei care, acuzînd un ofsaid, i-a permis lui Munteanu, în min. 28, să țișnească de lîngă el și să șuteze din viteză, pe lîngă Andrei, ridicînd scorul la 2—0 pentru gazde.

Primul gol al echipei lui Nicușor fusese înscris cu un minut înainte (băcăuanii au repetat astfel isprava de pe Giulești) de Simionaș, care a reluat sec, din marginea careului, o pasă bună venită de la Dembrovschi și liftată de Munteanu.

Unicul gol al campionilor este opera lui Creiniceanu, cel mai percutant atacant al lor. La o pasă „printre", trimisă de Tătaru, extrema bucureșteană a țișnit, l-a „întors" pe Velicu și a trimis ușor peste Ghiță, reducînd din scor (1—2), în min. 35). Apoi, mai bine de jumătate de oră, steliștii vor ataca cu motoarele în plin, grație unui Constantin foarte lucid, dar gazdele se vor apăra cu brio, avînd cel puțin de două ori de partea lor și ajutorul... norocului. Astfel, în min. 44 și 45 Ghiță a salvat senzațional mingile lovite de Constantin (cu capul) și Creiniceanu din interiorul careului mare... A venit apoi acel „minut fatal" 80, care a consfințit victoria băcăuanilor, la capătul unui meci frumos.

Ovidiu IOANIȚOAIA

La tineret-rezerve : Dinamo Bacău — Steaua 4—2 (0—2).

TOAMNĂ DE AUR...

POLITEHNICA IAȘI — PETROLUL 1—0 (1—0)

IAȘI, 1 (prin telefon, de la trimisul nostru). Stadion „23 August" ; timp friguros ; teren denivelat ; spectatori (aproximativ) 7 000 ; a marcat : Incze (min. 34).

POLITEHNICA : Cizic 8 — Gavrilă 6, Ianul 8, Vornicu 6, Deleanu 7, Ștefănescu 6, Contardo 8, Incze 7 (min. 88 Romilă), Lupulescu 6, Cuperman 4 (min. 77 C. Popescu), Goleac 7.

PETROLUL : Sfetcu 7 — Gruber 7 (min. 75 N. Ionescu), Bădin 8, Pal 8, Mocanu 8, Dincuță 6, N. Ionescu 7 (min. 75 Iuhasz), Dridea 6 (min. 46 Grozea 6), Oprișan 7, Alexiu 6, Moldoveanu 7.

A arbitrat A. Bentu, ★★★★★, ajutat la linie de D. Isăcescu și M. Bică (toți din București).

La tineret-rezerve : Politehnica Iași — Petrolul 2—0 (0—0).

Toamna aceasta a fost de aur pentru fotbaliștii ieșeni. La reintoarcerea în divizie, ei au strîns 17 puncte, atît cît nici campionii anului trecut nu au reușit să agonisească. Totuși, ultima partidă a sezonului au terminat-o sufocați, deși au început-o lucid, ingenios printr-o ofensivă realizată pe toată întinderea frontului, cu pase transversale precise și oportune și cu ascensiunea repetată a fundașului Deleanu pe o zonă mereu liberă din apropierea porții lui Sfetcu.

Echipa ploieșteană a replicat într-o manieră care exprimă, probabil, germenele fizionomiei ei viitoare, deoarece formația lui Oană traversează încă o perioadă de experiment și consolidare.

O accentuată și promptă aglomerare defensivă realizată prin participarea unei linii mediane energice (Dincuță, Gruber, N. Ionescu), tinde să se reverse spre poarta adversă pentru susținerea celor trei înaintași de percuție (Dridea, Oprișan, Moldoveanu). Tinde dar nu reușește încă, fiindcă Gruber și N. Ionescu sînt dominați deocamdată de reflexul apărării, iar dintre cele trei vîrfuri numai Oprișan este capabil de randament efectiv în condiții de izolare.

În perioada inițială, de explozie a gazdelor și pedantă organizare a ploieștenilor s-a ratat la ambele porți (Goleac — min. 19 și Oprișan — min. 20). Treptat, jocul a devenit fad, cele două adversare fiind tot mai preocupate să se neutralizeze reciproc, intențiile facilitată și de zbaterea sterilă a înaintașilor (izolați, nesincronizați cu percepții și intenții tardive). Evenimentul principal al partidei s-a petrecut în min. 34. Cuperman a centrat de pe stînga, Lupulescu, aflat la marginea careului, a pasat înapoi la Incze, care a șutat de la 20 m. Sfetcu, parțial neatent, parțial mascat, n-a putut nici măcar devia o minge cu viteză și traiectorie comode : 1—0.

Meciul a continuat într-o atmosferă ardentă cu mici altercații și multe intenții nerealizate, cu expresii de egală mediocritate, încît la un moment dat nici o echipă nu domina propriu-zis, ci erau dominate de erorile lor (Cuperman și Grozea, lenți și visători, spărgeau unitatea celor două linii de atac).

În ultima jumătate de oră ansamblul Politehnicii s-a dereglat mai net, în timp ce Petrolul s-a afirmat printr-o presiune generală, exercitată progresiv, rod al colaborării dintre linii și al reașezării jucătorilor într-o geometrie mai agresivă. Cu toate acestea, băieții lui Oană nu au reușit să deschidă culoare spre poarta lui Cizic și au avut numai două ocazii cu totul remarcabile : Grozea a trimis în bară în min. 75, iar Alexiu a prelungit prea încet o centrare reluată din apropierea porții — min. 89.

Romulus BALABAN

După o repriză infernală...

CRIȘUL — VAGONUL 4—2 (1—1)

ORADEA, 1 (prin telefon). Stadion Crișul ; timp friguros ; teren alunecos ; spectatori (aproximativ) 5 000. Au marcat : Cociș (min. 9), Adam (min. 17 și 52 din 11 m), E. Naghi (min. 57), N. Alexandru (min. 59) și Popovici (min. 63).

CRIȘUL : Baumgartner 9 — Balog 8, Sărac 8, E. Naghi 5, Popovici 8, Serfozo 7, Dărăban 9, Suciu 7, N. Alexandru 9, Cociș 7 (min. 60 Kun II 6), Harșani 8.

VAGONUL : Arghișan 6 (min. 66 Gherghel 7) — Mülroth 6, Pop 7, Boroș 6, Mihai 7, Schweillinger 8, Chivu 7, Stănoale 6, Dembrovschi 7, Adam 5, Sfirlogea 5.

A arbitrat N. Mihăilescu ★★★★, ajutat foarte bine de N. Petriceanu și C. Manusaride (toți din București).

Miza celor două puncte și-a pus amprenta asupra desfășurării acestei partide. În prima repriză am asistat la un joc lent, cu numeroase greșeli tehnice. Au făcut excepție doar cîteva faze de gol care, însă, au fost ratate de N. Alexandru (min. 5), Harșani (min. 11), Sfirlogea (min. 21), Suciu (min. 28 — bară) și Popovici (min. 35). După pauză, însă, mai ales după golul din min. 52, (care a creat discuții pe teren și în rîndul spectatorilor), jocul s-a înviorat și am asistat la o repriză de-a dreptul infernală. Se părea că meciul va degenera, dar hotărîrea arbitrului Mihăilescu și intervențiile celor doi antrenori au calmat spiritele.

Iată fazele din care s-au înscris golurile : în min. 9, Cociș este lansat în adîncime. El trece de Pop și Boroș și intră în careu. Portarul i-a ieșit în întîmpinare, dar orădeanul a șutat pe jos în colțul porții. Min. 17 : dintr-o greșeală a lui E. Naghi (care în loc să paseze a vrut să dribleze). Adam a intrat în posesia balonului, a țișnit și cu un șut sec a adus egalarea. După pauză (min. 46—47), Crișul obține trei cornere consecutive. Iată însă că cei care înscriu sînt oaspeții. În min. 52, la o fază oarecare, petrecută la marginea careului de 16 m, Adam intră în careu și E. Naghi, din spate, vrea să-l deposedeze. Adam sare, dar se împiedică de piciorul lui Naghi și arbitrul acordă 11 m. Jucătorii Crișului, în mod nejustificat, protestează cu vehemență, îl înconjoară pe arbitrul de centru și pe tușierul Manușaride și abia după două minute, Adam poate transforma lovitura de pedeapsă. Deci, 2—1 pentru Vagonul. Cîțiva spectatori certați cu disciplina au avut o comportare reprobabilă, aruncînd cu pietre, bulgări de pămînt și bucăți de lemne în tușierul N. Petriceanu. Jocul a fost întrerupt și abia la intervenția observatorului federal M. Crutescu și a arbitrului de centru, oamenii de ordine au potolit spiritele. În continuare, localnicii domină cu insistență și în min. 57 și 59 înscriu din două faze identice : Suciu execută foarte bine loviturile de colț, iar E. Naghi și, respectiv, N. Alexandru înscriu. În min. 63 Mülroth comite hent la marginea careului de 16 m. N. Alexandru execută lovitura liberă, portarul Arghișan respinge și fundașul Popovici înscrie : 4—2.

Ilie GHIȘA — coresp. principal

La tineret-rezerve : Crișul — Vagonul 1—0 (0—0).

MECI DE MARE LUPTĂ

F. C. ARGEȘ — A.S.A. TG. MUREȘ 3—1 (1—0)

PITEȘTI, 1 (prin telefon, de la trimisul nostru). Stadion „1 Mai" ; spectatori 4 000 ; timp rece ; ceață, burniță ; teren umed. Au marcat : Roșu (min. 20 și 58), Nuțu (min. 79), și Siko (min. 83).

F. C. ARGEȘ : Niculescu 7 — Păciulete 6, Barbu 7, Vlad 7, Ivan 6, Prepurgel 6, Dobrin 8, Nuțu 8 (min. 85 Radu), Kraus 7 (min. 46 Țurcan 5), Roșu 9, Jercan 7.

A.S.A. TG. MUREȘ : Solyom 6 — Șleam 7, Balaș 7, Sîrbu 7, Czako 7, Dodu 5, Ciutac 8, Lucaci 7, Siko 6, Lungu 6, (min. 38 Racsi 7), Silagi 7.

A arbitrat Emil Vlaiculescu (Ploiești) ★★★★, ajutat la tușă de I. Drăghici și E. Martin (ambii din București).

Întîmpinate încă de la intrarea în teren de o vreme potrivnică și o veritabilă ceață londoneză, cele două echipe s-au angajat din primele secunde într-o luptă înverșunată, epuizantă. Tonul atacurilor l-au dat argeșenii, dar elevii lui Bone nu și-au pierdut capul și s-au apărat multă vreme cu siguranță, impresionînd printr-o lucidă așezare în teren și o bună organizare a jocului. Acestea fiind condițiile, lupta pentru victorie a devenit din clipă în clipă mai acerbă, argeșenii reușind în cele din urmă să-și concretizeze superioritatea. Drumul lor spre victorie a fost însă mai dificil decît îl arată scorul și în rîndurile ce urmează vom căuta să arătăm și de ce. După o scurtă perioadă de tatonare, atacanții piteșteni deschid primele „pîrtii" prin apărarea oaspeților. Se remarcă în special tînărul și înimosul Roșu, care se bate cu îndîrjire pentru fiecare minge și pune mereu în alertă apărarea mureșeană. În min. 18, careul oaspeților este teatrul unei formidabile învălmășeli și Nuțu trage pe jos dar foarte încet. După două minute, Roșu, care încercase diferite chei pentru deschiderea lacătului apărării mureșene, o găsește finalmente pe cea potrivită. Kraus pătrunde pe dreapta ca un bolid, centrează în careul mureșean și Roșu, cu un splendid plonjon „à la manière de Dumitrache", înscrie cu capul de la 7 m : 1-0. Replica oaspeților e promptă : după un schimb de pase, Ciutac depășește ultima barieră a apărării argeșene, dar, jenat de Ivan, alunecă și cade în careu ratînd o bună ocazie de a egala. Dobrin, care activase mai retras, își mută acum cîmpul de operațiuni mai în față. Și această manevră se concretizează prin două periculoase șuturi care greșesc de puțin ținta. În min. 41, mureșenii reușesc o combinație foarte spectaculoasă, care îngheață inimile spectatorilor din tribune : Lucaci centrează de pe dreapta în careul piteștenilor, Czako lasă mingea la Ciutac și acesta șutează puternic, dar pe lîngă bară. Mureșenii domină în ultimele minute ale primei reprize, dar fără rezultat.

Reluarea jocului consemnează un nou iureș al oaspeților. Dar toate acțiunile lor rămîn fără rezultat. În minutul 58, Ivan execută o lovitură liberă de la 30 de metri și balonul se duce ca din pușcă spre poarta lui Solyom. În învălmășeala stîrnită, Țurcan și Roșu sar și ei, iar ultimul atinge mingea cu capul trimițînd-o în plasă. Mureșenii protestează vehement, acuzînd fault la cei doi înaintași piteșteni, ceea ce corespunde și opiniei noastre. Partida se întrerupe cîteva minute și jucătorii profită de acest lucru ca să-și plătească unele poliție. Apoi, în min. 79, Nuțu aduce al treilea gol pentru argeșeni. El pleacă în atac și, sesizînd poziția de ofsaid a colegilor săi Jercan și Roșu, își ia inima în dinți și șutează de la 30 m. O lovitură magistrală care așează balonul exact la pătianjen, în colțul drept : 3-0. Mureșenii nu cedează totuși nici în fața acestui nou și zdrobitor „argument", și, în minutul 83, la o centrare impecabilă a lui Lucaci, Siko înscrie cu capul un gol de kinogramă.

G. MIHALACHE

La tineret rezerve: F.C.-Argeș-A.S.A. Tg. Mureș 2—0 (1—0).

AȘA ARATĂ O VARIANTĂ CU 13 REZULTATE EXACTE LA CONCURSUL PRONOSPORT NR. 48 ETAPA DIN 1 DECEMBRIE 1968

I.	Politehnica Iași — Petrolul	1
II.	Crișul — Vagonul	1
III.	Dinamo Bacău — Steaua	1
IV.	U.T. Arad — „U" Cluj	1
V.	F.C. Argeș — A.S.A. Tg. Mureș	1
VI.	Jiul — Rapid	1
VII.	Fiorentina — Verona	1
VIII.	Milan — Cagliari	X
IX.	Napoli — Juventus	1
X.	Palermo — Atalanta	1
XI.	Pisa — Sampdoria	1
XII.	Roma — Bologna	1
XIII.	Torino — Internazionale	1

FOND DE PREMII : 413.120 lei.

CAMPIONATUL REPUBLICAN DE ȘAH

FINALA ARE 5 LIDERI!

Un singur lider, n-a putut rezista mai mult de o zi în fruntea clasamentului finalei. Traian Stanciu, învins surprinzător de tînărul Aurel Urzică după 34 de mutări într-o Siciliană în care nu observase o „cursă" de deschidere, a fost literalmente înghițit de plutonul urmăritorilor. Acum sînt nu mai puțin de 5 fruntași, egali în puncte, fostului lider alăturîndu-se A. Buza, Gh. Mititelu, Em. Reicher și O. Troianescu. Toți au cîte 5 puncte. Urmează D. Ghizdavu cu 4½ p — și el stopat ieri de o înfrîngere la V. Vaisman. Cîte 4 p au E. Mozes, I. Szabo, P. Voiculescu și D. Zara.

În general, runda a 8-a s-a caracterizat prin puține remize și multe... suferințe ale celor în criză de timp. Jocul devine mai animat și surprizele nu sînt excluse nici în rundele ce urmează. Deocamdată, consemnăm rezultatele: Szabo-Voiculescu 0-1, Zara-Pavlov 1-0, Mititelu-Botez ½-½, Șuta-Mozes ½-½, Segal-Troianescu 0-1, Teodorescu-Buza 0-1 Reicher-Varabiescu 1-0. Partida Ungureanu-Drimer s-a întrerupt într-un dificil final de turnuri și piese ușoare.

Iată acum și rezultatele înregistrate în partidele întrerupte, din rundele anterioare: Șuta-Ghizdavu ½-½, Ungureanu-Szabo ½-½, Buza-Voiculescu 1-0, Troianescu-Pavlov ½-½, Vaisman-Ungureanu 0-1, Varabiescu-Șuta 0-1, Voiculescu-Troianescu 1-0, Mozes-Mititelu ½-½. Ultimele două rezultate au survenit fără reluarea jocului.

Azi dimineață sînt programate din nou întrerupte, ca și partida amînată Drimer-Segal. După amiază — runda a 9-a. Întrecerile au loc în sala Institutului de Petrol, Gaze și Geologie din bd. Bălcescu.

Rd. V.

GIULEȘTENII — LA UN PAS DE FERICIRE

Blocajul rapidist este perforat de bomba lui Porosnicu. Față din meciul Steaua-Rapid

Foto: A. NANU

Etapa a VIII-a a campionatului național a fost categoric dominată de jocurile din Capitală — cele de băieți —, în care s-au întîlnit echipele bucureștene, **Rapid** cu **Steaua** și **Dinamo** cu **Progresul**. Primul a fost, de altfel, unul din derby-urile campionatului. Și, după desfășurarea jocului, poate fi considerat cel mai frumos meci din acest sezon. Setul întîi a început în avantajul steliștilor, care au condus cu 4—0, 7—1 și 11—5, dar atacul Rapidului, coordonat excelent de **Ion Cristian**, a redus handicapul, a egalat la 14 și a cîștigat, într-un final de mare tensiune, cu faze prelungite și spectaculoase cum de mult n-au mai fost consemnate în voleiul nostru. Următorul set a marcat o oarecare slăbiciune în potențialul giuleștenilor, ceea ce i-a permis Stelei să conducă permanent și să cîștige fără emoții, în urma unui joc variat, care a găsit deseori pe picior greșit apărarea adversă. Setul III, care a marcat o senzațională răsturnare de scor, a fost punctul crucial al partidei: după ce au condus cu 5—0, 6—1, 11—2, 12—3 (!), rapidiștii au făcut să înmărmurească întreaga lor galerie, comițînd o suită de greșeli și cedînd setul care poate le-ar fi permis o senzațională victorie în fața campionilor, dat fiind că ei și-au adjudecat victoria în setul IV.

La 2—2, la seturi, judecînd după prospețimea giuleștenilor, se prevedea totuși o victorie a acestora. Însă Steaua, cu **Stamate** inspirat și cu **Iorga** odihnit, redevine echipa de șoc și își ține permanent adversarul la distanță. Așadar, o victorie dificilă, dar meritată, a Stelei, cu **3—2 (—16, 8, 14, —8, 12)**, după 2 ore și 13 minute de joc spectaculos. Remarcați: **Cristian Ion, Penciulescu, Costinescu, Paraschivescu** (Rapid), **Porosnicu, Stamate, Bartha** (Steaua). A arbitrat slab I. Niculescu.

Aurelian BREBEANU

DINAMO BUCUREȘTI — PROGRESUL BUCUREȘTI (m) 3—1 (1, 9, —13, 7). Timorați de faima adversarului, cei de la Progresul au cedat cu ușurință primele două seturi, deși Dinamo nu a forțat. În cel de al treilea, însă, cînd antrenorul dinamoviștilor a început să ruleze întregul lot, Progresul a îndrăzit mai mult și, datorită eficacității lui **Păunoiu**, a reușit să cîștige într-un final pasionant. Revenind în teren cu **Smerecinschi** și **Stoian**, Dinamo a cîștigat însă fără dificultate cel de al patrulea set.

CELULOZA BRĂILA — FARUL CONSTANȚA (m) 3—1 (10, 10, —2, 7). Un spectacol plăcut. În cele trei seturi cîștigate, localnicii au atacat mai precis și s-au apărat mai organizat. Evidențiați: **Dumitru, Brandenburg** (Celuloza), respectiv, **Bulsievici** și **Biji**. (N. **COSTIN**-coresp. principal).

POLITEHNICA GALAȚI — VIITORUL BACĂU (m) 3—2 (13, 6, —13, —9, 6). Puțin a lipsit să se producă o surpriză de proporții. Gălățenii au greșit foarte mult și numai căderea fizică din final a băcăuanilor i-a salvat.

POLITEHNICA TIMIȘOARA — TRACTORUL BRAȘOV (m) 3—0 (9, 12, 14).

PETROLUL PLOIEȘTI — POLITEHNICA CLUJ (m) 3—0 (4, 10, 13).

RAPID — MEDICINA (f) 3—0 (5, 7, 13). Rapidul a cîștigat nu fără emoții. Campioanele au păcătuit, însă, prin aceea că la blocaj au actionat defectuos, iar în atac s-au bazat mai mult pe **Szekely** (cea mai eficace) și partial pe **Florescu**. Studentele au început meciul timorate. În ultimul set s-au dezlănțuit și, printr-un blocaj agresiv, au dereglat întregul sistem defensiv al feroviarelor. Dacă și atacul lor ar fi fost mai incisiv (doar **Klein** și **Zaharescu** au fost mai active), poate rezultatul ar fi fost altul.

I.E.F.S. — PENICILINA (f) 0—3 (11, 8, 7). Echipa ieșencelor a mai cîștigat un meci în Capitală dispunînd, de data aceasta de formația I.E.F.S., în trei seturi aprig disputate, dintre care primul a fost de-a dreptul electrizant. Bucureștencele (fără Belgea — bolnavă ?!), au opus o deosebită rezistență. Finalurile seturilor au fost însă la discreția Penicilinei. Menționi: **Căunei, Demetriu, Goia, Chiriteșcu** (Penicilina), respectiv **Marinescu, Totoran** și **Pripiș**.

COMBINATUL POLIGRAFIC BUC. — UNIVERSITATEA CLUJ (f) 3—1 (9, 10, —10, 13). Doar cu o atacantă (Popa), în excelentă dispoziție de joc, și cu o ridicătoare foarte inspirată (Covaci), studentele nu puteau emite pretenții la mai mult. De altfel, setul al treilea a fost cîștigat de ele datorită în genere scăderii poligrafelor. Bucureștencele au luptat cu multă ambiție pentru victorie și au obținut-o la capătul unui meci în care însă... ambele echipe au rămas datoare spectatorilor. De la învingătoare s-au impus **Ionescu** și **Crăciun**. (I. Dumitrescu).

DINAMO BUCUREȘTI — UNIVERSITATEA CRAIOVA (f) 3—0 (7, 6, 7).

FARUL CONSTANȚA — UNIVERSITATEA TIMIȘOARA (f) 3—1 (5, —4, 8, 6).

Actualitatea internațională

Trimisul nostru special, **ROMEO CĂLĂRĂȘANU**, transmite:

PE RINGUL DE LA HOLZMINDEN: 12-8 PENTRU DINAMO

HOLZMINDEN, 1 (**prin telefon**). Inițial fusesem anunțați că adversarul echipei bucureștene va fi A.S.V. Holzminden, dar la cîntarul oficial, făcut cu o oră înaintea galei (!) am constatat că în formația gazdelor nu figurează nici un sportiv din localitate. Echipa cuprindea în schimb, boxeri din Hamburg, Hildesheim, Oldenburg, Hanovra și Lübeck, deci un fel de selecționată a acestor orașe. Reuniunea s-a desfășurat în fața a peste 2000 de spectatori. C. Crudu a terminat la egalitate cu Seemann, după nouă minute în care a punctat mai mult și mai precis. Și P. Iuga a încheiat cu același rezultat meciul cu Jäger, dar de data aceasta, verdictul judecătorilor l-a favorizat pe dinamovist. Minusculul P. Ganea a întîlnit un adversar mult mai înalt (Gabel), dar acest lucru nu l-a împiedicat să plaseze o ploaie de lovituri violente la cap. Gabel a fost trimis la podea și numărat de arbitrul Kellermann. Ganea a cîștigat partida, primind repetate aplauze. Meciul Gh. Bădoi — Kornand s-a încheiat la începutul reprizei secunde. Bădoi a debutat foarte bătăios, surprinzîndu-și adversarul cu o serie la față în urma căreia acesta a ajuns la podea. Dar, o neatenție gravă a făcut ca Bădoi să piardă prin k.o. El a recepționat un puternic croșeu de stînga în bărbie care a pus capăt meciului. O partidă spectaculoasă au furnizat C. Ghiță și Kottysch. Mai bun tehnician, Kottysch a obținut victoria. Arneke l-a învins pe D. Mihalcea la puncte. Decizia comportă însă discuții. Este adevărat că dinamovistul a fost k.d. în repriza secundă cînd a fost numărat de arbitrul Cazacu, dar în general, Mihalcea a deținut mai mult timp inițiativa. Un meci de uzură au furnizat I. Olteanu și Baumgart. Mai insistent, dinamovistul a cîștigat la puncte. Excelent a boxat juniorul Păpălău, contra lui Ruzicka II. El și-a trimis de trei ori adversarul la podea în prima repriză, cîștigînd prin abandon. M. Constantinescu l-a întrecut pe Hanold, dar evoluția sa a decepționat. Olimpicul Ruzicka I n-a putut rezista atacurilor violente ale lui Stanef și după 130 de secunde de luptă a abandonat.

Victoria dinamoviștilor a fost obținută cu dificultate, dar meritată. Iată de altfel părerea **antrenorului vest-german Willy Groppe**: „Boxerii de la Dinamo sînt foarte puternici. Știu că oaspeții n-au deplasat pugiliști din lotul olimpic al României. Dacă veneau și aceștia, atunci nici selecționata R.F. a Germaniei n-ar fi putut să le reziste. Ne putem considera mulțumiți de rezultat, ca și de arbitraj. Vreau să-l felicit pe arbitrul internațional Virgil Cazacu, pe care-l cunosc bine, pentru corectitudinea și imparțialitatea cu care a condus".

In fotografia alăturată Wilson, portarul lui Arsenal, oprește în ultimă instanță un atac în meciul cu F. C. Burnley, sub protecția fundașului Ian Ure (stînga).

Telefoto: **A. P.-Agerpres**

Egalitate în al doilea joc

ROMÂNIA — POLONIA 3-3 (1-2, 2-0, 0-1) LA HOCHEI

Deși nu a egalat ca spectacol jocul de sîmbătă seara, cea de-a doua întîlnire dintre formațiile de hochei ale **României** și **Poloniei** a avut parcă mai mult un caracter de test pentru selecționata noastră, pentru că oaspeții aduși la realitate și convinși că deplasarea la București nu are un caracter de excursie, au abordat partida cu mai multă energie și decizie. A fost un joc tare, dar nu brutal, meciul (exceptînd regretabila busculadă din finalul reprizei a doua, cînd patru jucători — doi români și doi polonezi — au fost eliminați pentru nesportivitate), menținîndu-se în limitele unei desăvîrșite întreceri sportive.

Încă de la primul angajament s-a văzut că reprezentativa Poloniei nu vrea să repete trista experiență din primul meci. Și, cu toate că echipa României deschide scorul (**Ștefanov**, admirabil, în min. 5), inițiativa aparține oaspeților. Ei sînt, de data aceasta, mai rapizi, dezvăluie subtilități tehnice și tactice, știu cînd să temporizeze și cînd să contraatace. Astfel că, după 20 de minute, scorul le este favorabil: 2—1.

Repriza a doua începe cu atacuri vehemente ale echipei noastre. Excelează **Ștefanov, Calamar** și neobositul **Varga**. Fazele de mare tensiune se succed la poarta oaspeților și, după ce **Boldescu**, dintr-un exagerat egoism, nevrînd să paseze, ratează un mare atac, două acțiuni de toată frumusețea duc în avantaj echipa noastră.

Ca și sîmbătă, însă, hocheiștii români marchează în repriza a treia un reflux evident de potență fizică, permit oaspeților să preia inițiativa, să controleze jocul, supunînd apărarea noastră la încercări grele. Dar golul egalizator survine într-un moment cînd echilibrul începuse să se contureze pe teren, dintr-o greșeală a lui **Boldescu** (pasă la adversar).

Ținînd seama de aspectul general al partidei, egalitatea este dreaptă. Fără să evolueze ca în zilele lor de glorie, oaspeții au constituit totuși adversari redutabili pentru hocheiștii români. O remarcă optimistă: **liniile noastre pînă acum secundare au atins nivelul primei.** Ceea ce este bine. Concurența și arularea taloanelor de senatori de drept nu poate aduce decît progresul.

Au marcat în ordine: **Ștefanov** (min. 5), **Ștefanov** (min. 27), **Calamar** (min. 32) pentru reprezentativa României și, respectiv, **Bialniski** (min. 6), **Komorski** (min. 11) și **Bialniski** (min. 52).

Arbitrii elvețieni **M. Braun** și **H. Ehrensberger** cu excepția greșelii din prima repriză, cînd au anulat echipei noastre un gol semnalat de secundul de la poartă, au condus cu autoritate și competență următoarele formații:

ROMÂNIA: **Iordan — Varga Ioniță, Pop, Făgăraș, I. Szabo, Calamar, G. Szabo, Pană, Boldescu, Moiș, Ștefanov, Biro, Gheorghiu, Scheau.**

POLONIA: **Tkacz — Antoniewcz, Fryzlewicz, Lebek, Kopezynski, Kodașik, Komorski, Fonfara, Bialinski, Kucik, Zietara, Stefaniak, Mrugala, Ianiszewski, Karlowski.**

Valeriu CHIOSE
Traian IOANIȚESCU

• fotbal pe glob • fotbal pe glob •

SERIA LUI CAGLIARI CONTINUA

Cagliari — reprezentanta Sardiniei — demonstrează că și-a luat în serios rolul de lider. Rezultatul de egalitate (0—0) obținut de insulari în fața lui *Milan*, chiar pe San Siro, le permite să-și mențină poziția fruntașă, în timp ce roș-negri sînt ajunși de *Fiorentina*, în urma victoriei acesteia asupra *Veronei* (1—0), printr-un gol contestabil marcat de Rizzo.

Iată celelalte rezultate ale etapei a 9-a din campionatul Italiei: *Palermo — Atalanta* 5—1 (au înscris Ferrari 2 și Pelizzaro 3, respectiv, Incerti), *Roma — Bologna* 2—1 (Taccola și Scaratti, respectiv, Savoldi), *Varese — Lanerossi* 1—0 (Tamborini), *Napoli — Juventus* 2—1 (Montefusco 2, respectiv, Anastasi), *Torino — Inter* 2—1 (autogol Miniussi și Facchin pentru Torino, Corso pentru Inter), *Pisa — Sampdoria* 1—0 (Barontini).

În clasament: Cagliari 14 p, Milan și Fiorentina 13 p, Juventus 11 p, Palermo 10 p, Inter, Bologna și Verona 9 p etc.

Cesare TRENTINI

CAMPIOANA TURULUI — F. C. LIVERPOOL

LONDRA, 1 (*prin telefon, de la corespondentul nostru*). — Campionatul ligii engleze nu cunoaște pauza dintre cele două jumătăți de program. Totuși, statistic trebuie consemnată încheierea turului. Chiar în „finișul" acestuia, F. C. Liverpool a sprintat victorios, terminînd cu 2 puncte avans față de celelalte echipe fruntașe. A fost suficient pentru aceasta un șut norocos al lui Roger Hunt, în meciul cu Nottingham Forrest, pentru ca victoria să fie asigurată, cu 1—0, precum și șefia în clasament. Mult mai convingător a evoluat a doua clasată, F. C. Everton, învingătoare cu 7—1 în fața lui Leicester City. Leeds United, cu echipa „decimată" după meciul din C.O.T. la Neapole (4 jucători accidentați), n-a reușit decît 1—1 cu Chelsea, căzînd acum pe locul trei. Leeds luase conducerea în min. 86 prin O'Grady, dar în minutul următor Osgood a adus egalarea.

Dintre echipele aflate la jumătatea clasamentului notăm cu „bine" pe West Bromwich Albion, care a prins aripi parcă după victoria asupra dinamoviștilor bucureșteni și a cîștigat din nou la scor: 3—0 cu Sunderland. Alte rezultate din etapa a XXI-a: Arsenal — Burnley 1—0, Manchester United — Wolverhampton 2—0, Newcastle — Southampton 4—1.

Conduce Liverpool cu 32 p, urmat de Everton și Leeds cu 30 p, Arsenal 27 p, West Ham 26 p, Chelsea 25 p, Tottenham 23 p.

Mike AMBROSE

ALEMANNIA AACHEN A FURNIZAT SURPRIZA ETAPEI

În etapa a XVI-a (penultima a turului) din campionatul R.F.G., cea mai mare surpriză a furnizat-o Alemannia Aachen, care a învins în deplasare pe F. C. Köln cu 2—1 (1—0). Ionescu, continuă să fie accidentat și nu a jucat nici în această partidă. De remarcat că învingătorii au egalat în min. 85 în urma unui penalty transformat de Hoffmann și au înscris golul victoriei în min. 89 prin Biskup.

Iată celelalte rezultate ale etapei: *Werder Bremen — Kickers Offenbach 2—0, Bayern München — Borussia Moenchengladbach 0—0, Hertha B.S.C. — Schalche 04 1—0, Borussia Dortmund — F. C. Nürnberg 3—1, Eintracht Frankfurt — Hamburger S.V. 2—2, M.S.V. Duisburg — München 1860 3—4, Eintracht Braunschweig — F. C. Kaiserslautern 3—0, V. F. B. Stuttgart — Hannover 96 1—0.*

În clasament conduce *Bayern München* cu 25 p, urmată de *Hamburger S.V.* cu 21 p, *Borussia Moenchengladbach* 20 p, *Eintracht Braunschweig* și *München 1860* cu cîte 19 p etc.

● Continuîndu-și turneul în U.R.S.S., echipa de fotbal Vorwärts Berlin (R. D. Germană) a jucat la Baku cu formația locală Neftianik. Întîlnirea s-a încheiat la egalitate: 0—0.

HANDBALISTELE ROMÂNCE ÎN NOTA OBIȘNUITĂ

(*Urmare din pag. 1*)

din echipa Ungariei au luat un start furtunos și, ca urmare a formei bune manifestate de portarul **Kovacs**, și eficacității în acțiunile ofensive, au avut inițiativa timp de 35 de minute, în care au condus cu 6—3 și 9—5. De la acest scor, însă, formația Uniunii Sovietice a forțat ritmul și, profitînd de faptul că resursele fizice ale tinerei selecționate ungare scădeau vizibil pe măsură ce minutele se scurgeau, a marcat 11 goluri primind doar 3. Scor final: 16—12 (7—9) în favoarea reprezentativei U.R.S.S.

Cîștigînd destul de comod și ultima partidă în care a primit replica selecționatei de tineret a țării noastre, „7"-le **R.D. Germane** a încheiat neînvins acest turneu, ocupînd primul loc. Este cel dintîi succes al acestei formații într-o competiție de amploare, cum a fost cea desfășurată în această săptămînă la București. Avînd în Zober un portar cu reflexe excelente, o apărare fermă și greu penetrabilă și un atac viguros, deosebit de percutant, echipa R.D. Germane s-a impus cu prisosință în această a IX-a ediție a „Cupei orașului București". În partida de ieri, tinerele noastre reprezentante s-au străduit (și pe alocuri au reușit) să țină piept unui adversar extrem de redutabil: oaspetele au făcut însă prea puține concesii, obligîndu-le să suporte o nouă înfrîngere. Rezultat final: 18—12 (11—5)

Unul dintre pivoții echipei noastre (Sauer) în plină acțiune: după ce a depășit apărarea iugoslavă, va trage la poartă. Din spate, Radakovici, Sojnici și Samardja urmăresc faza

U.R.S.S. — UNGARIA 16—12 (7—9). Arbitru: **P. Cîrligeanu** (România). Au marcat: Șabanova 2, Turcina 1, Mamedova 2, Jivih 4, Noskova 2, Omelciuk 2, Sevcenko 3 de la învingătoare și Schwayer 2, I. Szabo 1, V. Toth 4, Rozahegy 1, Kovacs 2, J. Szabo 1, Harsany-Toth 1.

R.D.G. — ROMÂNIA (tineret) 18—12 (11—5). Arbitru: **T. Kielhorn** (Olanda). R.D.G.: Rothe (Zober) — Winkler 3, Herman 5, Meister, Hochmuth 4, Henning 1, Richter 1, Proppe 1, Braun 2, Schanding, Baumann 1; ROMÂNIA (tineret): Buzaș (Moroșan) — Costandache, Matache 1, Neghină 4, Petrache, Nedelcu, Vasilescu 2, Mikloș 4, Manciu, Serediuc, Magyari 1;

ROMÂNIA — IUGOSLAVIA 10—11 (6—6). Arbitru: **Gabriel Kurt** (Elveția). ROMÂNIA: Klimovschi (Anca) — Stănișel 1, Hedeșiu 2, Oancea, Arghir, Sauer 2, Soos 3, Sramco 1, Munteanu, Băicoianu 1, Ilie; IUGOSLAVIA: Istvanovici — Rebernjak 1, Jasici 1, Veinovici 5, Karabatici, Radakovici 2, Samardzia 1, Knezevici 1, Fonjici, Ninkovici, Zejak.

CLASAMENT:

1. R. D. Germană	5	4	1	0	60—45 9
2. Iugoslavia	5	4	0	1	62—43 8
3. U.R.S.S.	5	3	1	1	68—61 7
4. România	5	2	0	3	56—49 4
5. Ungaria	5	1	0	4	51—66 2
6. România (tineret)	5	0	0	5	47—80 0

DOUĂ VICTORII ALE HOCHEIȘTILOR SOVIETICI

MOSCOVA, 1. — La Palatul Sporturilor de la Lujniki au început jocurile turneului internațional de hochei. În partida inaugurală, echipa Uniunii Sovietice a întrecut Finlanda cu 5—2 (5—1, 0—1, 0—0). În al doilea joc, formația secundă a U.R.S.S. a reușit o surprinzătoare victorie cu 4—3 (1—3, 1—0, 2—0) în fața reprezentativei Canadei.

TONY ROCHE neînvins la „Madison Square Garden"

NEW YORK, 1. — Proba de simplu bărbați din cadrul turneului internațional de tenis (rezervat jucătorilor profesioniști) desfășurat la „Madison Square Garden" din New York a fost cîștigată de jucătorul australian Tony Roche.

În finală, Roche a dispus cu 6—3, 6—4 de americanul Pancho Gonzales.

În partida pentru locurile 3—4, australianul Rod Laver l-a învins cu 6—4, 6—3 pe spaniolul Andres Gimeno.

telex-radio-telefon

În runda a 6-a a turneului de șah de la Palma de Mallorca, Florin Gheorghiu a remizat cu Spasski, Ivkov a cîștigat la Petrosian, Benkö a pierdut la Larsen, iar Korcinoi l-a învins pe Westerinen. În clasament conduc Larsen și Korcinoi cu cîte 5 p. urmați de Spasski — 4½ p.

■

Turneul internațional de floretă de la Viena a revenit scrimerului austriac Roland Losert cu 4 victorii (după baraj), urmat de R. Parulski (Polonia) și J. Kamuti (Ungaria) — ambii cu 4 v.

■

La Barcelona, în grupa eliminatorie a C.C.E. la polo: S.U.Viena-C.N.Marsilia 6-5; Partizan Belgrad-Ethnikos 8-3; C.N.Barcelona-S.U.Viena 10-3; C.N.Barcelona-Ethnikos 17-3.

Boxerul de cat semimijlocie Willi Quator (R.F.G.) și-a făcut o promițătoare reintrare, învingîndu-l la puncte pe americanul Johnny White. La 17 ianuarie, la Roma, Quator va ataca centura de campion european deținută de italianul Bruno Arcari.

■

Etapa a 7-a a Turului ciclist al Mexicului, disputată pe circuit la Aguascalientes, a revenit olandezului Deunleew, cronometrat pe 60 km cu 1 h 20:05. În clasamentul general individual conduce rutierul sovietic Vladimir Sokolov, urmat de mexicanul Radames Trevino la 4:57.

■

Întîlnirea internațională amicală de handbal dintre selecționatele masculine ale Suediei și Danemarcei, la Eskilstuna (Suedia), a revenit gazdelor cu 16-14 (7-4).

■

Sezonul internațional de schi a fost deschis la Saint Moritz cu o probă de slalom special, cîștigată de elvețianul Peter Frei. Pe locurile următoare s-au clasat Dumeng Giovanoli (Elveția), Rune Lundstroem (Suedia), Georg Schlanger (R.F.G.).

■

Primul concurs internațional de patinaj viteză al sezonului de iarnă a început la Inzell (Bavaria). Proba de 500 m a revenit lui Gerd Zimmermann (R.F.G.) în 41,3. La 1500 m au dominat norvegienii, clasați pe primele trei locuri: Roar Groenwald 2:08,6; Fornaess 2:09.0; Fred Anton Maier 2:09,2.

■

În C.C.E. la baschet masculin, la Atena, echipa A.E.K. Atena a întrecut (în meci retur) formația portugheză Lourenco Marques cu 118-84, calificîndu-se pentru turul următor.

UN NOU INSUCCES LA TENIS DE MASĂ

MARIESTADS BOYS A ELIMINAT CU 5-0 PE C. S. M. CLUJ DIN „C. C. E."!

MARIESTAD (*prin telefon*). Sîmbătă seara, în această localitate suedeză de lîngă Göteborg, a avut loc întîlnirea internațională oficială de tenis de masă, contînd pentru sferturile de finală ale „Cupei campionilor europeni", dintre formațiile masculine *Mariestads Boys* și *C.S.M. Cluj*. Gazdele au repurtat o victorie categorică, cu scorul de 5—0: Neidert — *Giurgiucă* 2—0, Alser — *Dobos* 2—1, Andersson — *Negulescu* 2—1, Alser — *Giurgiucă* 2—1, Neidert — *Negulescu* 2—1. Dintre jucătorii suedezi, doar Hans Alser este cotat pentru valoarea sa ridicată. Neidert nu figurează în lotul național al Suediei, iar Andersson este campionul țării sale, dar la juniori!

Tiparul I. P. „Informația", str. Brezoianu nr. 23—25, București

40368

PROLETARI DIN TOATE ȚĂRILE, UNIȚI-VĂ!

Redacția și administrația: str. Vasile Conta nr. 16, tel. 11.10.05, interurban 72 și 286. Telex sportrom buc. 180.

sportul

4 pagini 30 bani

Anul XXIV — Nr. 384 (5818) ZIAR AL CONSILIULUI NAȚIONAL PENTRU EDUCAȚIE FIZICĂ ȘI SPORT Marți 3 decembrie 1968

BOXERII REPREZENTATIVEI DE TINERET VOR EVOLUA ÎN AUSTRIA ȘI R. F. a GERMANIEI

Boxerii reprezentativei de tineret a României vor face un turneu în Austria și R. F. a Germaniei unde vor susține mai multe întîlniri. Prima confruntare va avea loc la Salzburg unde, la 7 decembrie, vor avea ca adversari pe pugiliștii selecționatei locale. Trei zile mai tîrziu, sportivii români vor disputa a doua gală în renumita stațiune de iarnă Innsbruck. După aceasta, tinerii noștri sportivi vor pleca în R.F. a Germaniei unde, la 13 decembrie, vor boxa cu o selecționată a orașului Rosenheim. Vor face deplasarea: V. Ivan, P. Nedelcea, C. Bumb, V. Kiss, P. Dobrescu, Gh. Ene, Alex Popa, I. Györfi, Gh. Călin, A. Năstac, P. Cojocaru și I. Sănătescu.

O fază elocventă, în care se văd clar formidabilele resurse ale lui Ciobănel, pe care-l pun la grea încercare francezii. În dreapta, Coravu, care intervine prompt
Foto: AUREL NEAGU

DINAMOVIADA DE VOLEI

DINAMOVIȘTII BUCUREȘTENI ÎNVINGĂTORI CU 3-0 ÎN PRIMA ZI

Ieri, în sala Dinamo, s-a dat startul în cea de a zecea ediție a „Dinamoviadei" de volei. Partida care a marcat începutul competiției a adus în fața fileului formațiile feminine ale cluburilor *Spartak Sofia* și *Dozsa Budapesta*. Jocul, plăcut datorită unor combinații reușite de ambele părți și deosebit de disputat în fiecare set, s-a încheiat cu victoria meritată a voleibalistelor sofiote, cu 3—0 (13, 13, 11). Învingătoarele, avînd în *Bogdana Antonova* o excelentă coordonatoare și cu mai multă siguranță în apărare, și-au impus superioritatea în finalurile de set. Budapestanele le-au ușurat misiunea prin pripeala lor în execuții (foarte multe servicii greșite și preluări defectuoase). Mai bine s-au prezentat în atac, unde *Ferencné Blaumann* și *Györgyné Juni* au depășit aproape întotdeauna blocajul advers. Datorită lor, Dozsa a acumulat un avantaj substanțial la începutul primului set: 4—1, 8—4, 9—5, 11—6, cedat apoi, ca urmare a bîlbîielilor de care aminteam, și care au continuat și în setul următor. Spre sfîrșitul lui, însă, trăgătoarele maghiare intră din nou în „mînă" și reduc un handicap serios (de la 3—11, la 9—11). Dar finalul le găsește în linia a doua și Spartak se distanțează, cîștigînd. Cel mai disputat a fost setul III, în care scorul a alternat pînă la 9—8 pentru Dozsa. Comițînd 8 greșeli de serviciu, jucătoarele budapestane au pierdut ultima șansă. Alături de cele amintite, s-au mai remarcat *Endrené Hazsik* (Dozsa), *Evghenia Roseva* și *Anelia Zahariova* (Spartak). Ultimul meci al dimineții s-a disputat între echipele masculine *Dinamo Moscova* și *Dozsa Budapesta*. Au învins, așa cum era de așteptat, voleibaliștii sovietici cu 3—1 (8, 8, —10, 12) după o partidă de bun nivel tehnic, în care rezultatul a fost determinat de forța în atac a moscoviților și de promptitudinea blocajului lor. De altfel, în primul set, ei au reușit datorită acestor atuuri să schimbe cursul jocului: conduși cu 8—5, au realizat, apoi, 10 puncte consecutiv! După ce a

Aurelian BREBEANU

(Continuare în pag. a 4-a)

Blocajul dinamoviștilor berlinezi nu poate opri atacul bucureșteanului Schreiber Foto: N. AUREL

Campionatul național de șah

INFLAȚIE DE LIDERI

Fruntașii clasamentului finalei campionatului de șah se urmăresc și se suspectează. În timp ce gîndesc la tabla partidei lor, trag cu ochiul către masa vecinului, sînt reținuți și prudenți, amintindu-ne, parcă, tacticile savante ale curselor cicliste lungi.

Aseară, toți cei angajați în lupta pentru primul loc au remizat, mai încet sau mai repede, după preferințe și temperament: Buza — Reicher, Troianescu — Teodorescu, Pavlov — Mititelu. Lui Drimer, aflat și el în plutonul fruntaș, i-a fluierat un cartuș pe lîngă ureche dar, pînă la urmă, duelul lui cu debutantul Urzică a avut un deznodămînt pașnic. Dan Zara l-a electrocutat pe Paul Voiculescu, iar Ungureanu l-a învins aproximativ în aceeași manieră pe Varabiescu. Ghizdavu a remizat cu Szabo. Trei partide s-au întrerupt (Stanciu este pierdut la Vaisman!).

Dimineața, Drimer a cîștigat aminata cu Segal, iar Varabiescu întrerupta cu Teodorescu.

ÎN CLASAMENT, DUPĂ 9 RUNDE: **Reicher, Buza, Troianescu, Mititelu 5½, Drimer (2), Stanciu (1), Ghizdavu, Zara 5 p, Ungureanu (1) 4½ etc.**

Astăzi, runda a 10-a. **(V. CH.)**

PATINATORI ROMÂNI LA ÎNZELL

Pista artificială de altitudine din localitatea Inzell (R.F.G.) va găzdui între 7 și 9 decembrie un concurs internațional de patinaj-viteză, la care și-au anunțat participarea sportivi din U.R.S.S., Olanda, Norvegia etc. Printre concurenți se vor număra și reprezentanții noștri D. Lăzărescu, V. Sotirescu, A. Okoș, Maria Tașnadi și Crista Tracher, care părăsesc mîine Capitala.

COMENTARII ELOGIOASE LA ADRESA RUGBYȘTILOR ROMÂNI, ÎN PRESA FRANCEZĂ

„CINE ÎN AFARĂ DE ALL BLACKS SAU SPRINGBOKS AR PUTEA CÎȘTIGA LA BUCUREȘTI?"

LE FIGARO: „Românii au tot ce le trebuie ca să lupte de la egal la egal cu oricine"

ROMÂNII NE-AU EMOȚIONAT PROFUND

PARIS, 2 (prin telefon de la corespondentul nostru). — **Eșecul „XV"-lui Franței la București a stîrnit numeroase ecouri în presa franceză de specialitate. Ziarul parizian „L'Equipe" publică sub semnătura unuia dintre trimișii săi speciali,** Denis Lalanne: **„XV"-le Franței a reușit contra românilor un meci de 1 000 de ori mai bun decît la** Nantes. **Niciodată pînă acum o echipă a României nu a mai terminat epuizată un meci contra Franței, ca acum. A FOST O ECHIPĂ A ROMÂNIEI CARE NE-A EMOȚIONAT PROFUND PRIN PROGRESELE REALIZATE, DE LA UN AN LA ALTUL, ÎN POFIDA TRAGICEI SALE IZOLĂRI".**

UN PAS HOTĂRÎT SPRE JOCUL DESCHIS

Șeful rubricii de specialitate din același ziar, Henri Garcia, **scrie:** „Românii s-au acomodat surprinzător cu noile reguli și au păsit cu hotărîre spre jocul deschis, iar forma și disciplina înaintării, alăturate acțiunilor mijlocașului la grămadă FLORESCU, reprezintă un alt pas înainte pentru stilul lor. **Acesta a evoluat mult și se poate pune întrebarea CINE, ÎN AFARĂ DE ALL BLACKS ȘI, POATE, DE SPRINGBOKS AR MAI PUTEA VENI LA BUCUREȘTI CA SĂ CÎȘTIGE?"**

Irimescu, cîteva clipe înainte de a începe... recitalul

ROMÂNIA — ÎN TURNEUL CELOR... 6!

În „Le Figaro", Jean Denis întreabă răspicat: „CE AȘTEAPTĂ BRITANICII CA SĂ LE ACORDE O ȘANSĂ ROMÂNILOR? SÎNTEM SIGURI CĂ RUGBYUL AR FI DEMN REPREZENTAT ÎN FAȚA ORICĂREIA DINTRE CELE PATRU „XV" INSULARE... ROMÂNII AU TOT CE LE TREBUIE CA SĂ LUPTE DE LA EGAL LA EGAL CU ORICINE".

CEI MAI BUNI APĂRĂTORI DIN LUME

În „L'Aurore", Roger Couderc consideră că „...românii, în condiție fizică excepțională, au făcut tot ce trebuia pentru a învinge pe francezi, deși aceștia erau decișI să atace și au făcut-o bine".

Oamenii căpitanului de echipă Demian s-au dovedit minunați apărători. **POATE CEI MAI BUNI DIN LUME".**

VICTORIE MERITATĂ

Georges Duthen **scrie, în** „Le Parisien Libéré": **„Românii au dovedit curaj și o voință extraordinară. Astfel, ei au smuls O MERITATĂ VICTORIE, chiar dacă ea a părut datorată mai mult fantasticei reușite a lui** Irimescu".

CURAJ ȘI TENACITATE REMARCABILE

În „L'Humanité", sub semnătura lui Gilbert Vignaud, **se scrie printre altele: „ROMÂNII AU JU-**

Robert BARRAN
redactor șef la „Miroir Sprint"

(Continuare în pag. a 4-a)

Citiți în ziarul nostru de mîine ancheta „DE LA UN EPILOG TRIST LA CONCEPȚIA DESPRE MEDICINĂ SPORTIVĂ" (opinii și concluzii pe marginea cazului Stătescu).

DE LA ÎNCEPUT

Nu oricine din mișcarea noastră sportivă sau dintre amatorii sportului cu mingea de celuloid ar putea să facă o enumerare exactă a titlurilor mondiale, continentale și a celorlalte trofee cucerite — în ultimii douăzeci de ani — de reprezentanții tenisului de masă românesc în arena internațională. Pe atît sînt ele de numeroase, ceea ce explică prestigiul pe care și l-au creat sportivii noștri peste hotare. Oriunde au apărut în străinătate, în tot acest interval, ambasadorii tenisului de masă din România au fost întîmpinați cu toate onorurile. Și pe bună dreptate. Așa s-au petrecut lucrurile și, recent, la Moscova. Oficialitățile de resort sovietice, publicul moscovit, jucătorii și jucătoarele țării gazdă au făcut o frumoasă primire echipei naționale române, înconjurîndu-i cu o atenție plină de deferență și pretuire pe sportivii noștri și, mai ales, pe maestrele emerite Ella Constantinescu și Maria Alexandru, ca și pe Dorin Giurgiucă. De aceea, cu atît mai dureros a fost sentimentul încercat prin înfrîngerea cu 0—7 (fără măcar un set cîștigat) și alte două scoruri nefavorabile și supărătoare în fața selecționatelor B și C ale U.R.S.S. Fără nici un echivoc, acesta este cel mai sever eșec al echipei naționale de tenis de masă din ultimele două decenii. Și dacă rememorăm bine, doar cu vreo zece ani în urmă, învingătorii de acum primeau lecții de la învinșii lor. Dar, elevii au învățat bine, în timp ce profesorii au îmbătrînit, și-au rărit rîndurile.

Firește că în oricare ramură sportivă nu pot fi înregistrate doar succese. Apar și unele perioade de noi căutări, de refacere, de primenire, de schimb al ștafetei între generații, cînd curba ascendentă începe să devină sinuoasă. În tenisul de masă românesc s-a produs însă o cădere totală, în special la băieți. Din păcate, nu se întrezăresc speranțe prea apropiate pentru o eventuală redresare. Dacă nu sînt vîrfuri, unde-s totuși juniorii de valoare? Cei responsabili, adică federația (așa-zisă) de specialitate ridică din umeri. Așa cum a făcut și cu prilejul unor articole-semnal apărute în ziarul nostru, cum au fost: „Cît va mai dura diletantismul în conducerea tenisului de masă?" și „Pentru cine scriem". Totuși, rezultatele, din ce în ce mai proaste, atrag cu insistență atenția asupra stărilor de lucruri din tenisul de masă românesc. De unde reprezentanții noștri erau prezenți în permanență pe podiumurile competițiilor internaționale, acum ei se situează undeva pe la mijlocul clasamentelor, cu tendință vădită de coborîre. Iată unde s-a ajuns!

Singura soluție ar fi, după părerea noastră, o tabula rasa. Iar dacă federația va continua să rămînă inexpugnabilă, deși ne îndoim de eficiența unor măsuri luate numai pe jumătate, să se înceapă simultan cu loturile republicane cu activitatea secțiilor, a centrelor de copii și juniori, a antrenorilor, și cu întregul proces de instruire.

Situația foarte critică din prezent oferă și un aspect hilar: pentru o singură jucătoare, Maria Alexandru (ne referim numai la valori de certă clasă internațională) există o federație, cu doi salariați, cu un activ voluntar și o armată de antrenori plătiți. Dacă măsurile se vor lăsa pe mai departe așteptate, în cazul cînd Maria Alexandru ar abandona — dintr-un motiv sau altul — activitatea competițională, am asista la autodesființarea federației din lipsă de obiect. Dar, chiar pînă acolo să sperăm că nu se va ajunge.

Constantin COMARNISCHI

P. S. Echipa masculină C.S.M. Cluj a încasat și ea o bătaie zdravănă în „C.C.E.": a fost eliminată cu 5—0 de formația suedeză Mariestads Boys. Sînt, însă, semne bune: băieții noștri au reușit să cîștige... 4 seturi! Pe cînd și un meci?

Ci. C.

HIBERNARE? NU!

Iată-ne, așadar, la jumătatea campionatului, în fața unui fapt pe care-l prevedeam: victoria echipei arădene asupra tuturor urmăritoarelor ei, instalarea, în fruntea clasamentului, pînă la primăvară și, poate, și în continuare.

U.T.A. a confirmat, în acest tur, că fotbalul este un joc al tinereții, al continuei primeniri și al adaptării la tot ce e modern. Cei ce au urmărit evoluția formației lui Dumitrescu și Reinhardt au întrezărit acest succes, chiar dacă, uneori, au existat și unele rezerve. Pentru curajul antrenorilor în promovarea tinerilor, pentru disciplina existentă în această asociație sportivă, pentru înțelegerea și sprijinul de care s-au bucurat tehnicienii din partea conducerii secției, tuturor, le adresăm călduroase felicitări.

COMENTARIUL NOSTRU

Multe din cluburile și asociațiile noastre, care dispun de condiții superioare celor ale arădenilor, au de învățat de la U.T.A. De ce n-ar face-o? Un prilej minunat pentru toți antrenorii din diviziile A și B — în această privință — îl va constitui analiza acestui tur de campionat care va avea loc, în curînd, la F.R. Fotbal. Sperăm că ea va constitui un schimb de experiență din care, în primul rînd, trebuie să cîștige fotbalul.

Foarte multe concluzii vor putea fi trase și după ședințele de analiză din cluburi și asociații, ședințe care încep chiar zilele acestea.

Perioada celor 100 de zile de întrerupere — așa cum s-a și prevăzut, de altfel, într-o recentă ședință a Biroului federal — nu trebuie să însemne hibernare, ci, mai degrabă, o perioadă de pregătire intensă în vederea reluării campionatu-

Cristian MANTU

(Continuare în pag. a 3-a)

LA 9 MARTIE

PRIMA ETAPĂ A RETURULUI DIVIZIEI A LA FOTBAL?

După cum s-a anunțat, joi 5 decembrie se dispută meciul restanță al diviziei A la fotbal, Dinamo București—F.C. Argeș după care se va lăsa definitiv cortina peste prima parte a campionatului.

Vor urma obișnuitele 3 luni de vacanță pentru... public. Pentru jucători, ea este foarte scurtă, toate echipele reluînd munca de antrenament în vederea ultimului asalt: returul.

După toate probabilitățile, campionatul nu va începe mai tîrziu de 9 martie. Mai devreme, nu este exclus. În scurt timp vom afla data exactă.

UNIVERSITATEA CRAIOVA K.O. LA BUCUREȘTI

O secvență din faza prelungită care s-a soldat cu al treilea gol dinamovist. Autor: Dumitrache.
(Citiți cronica în pag. a 3-a)

LA PIATRA ARSĂ

BIATLONIȘTII ȘI FONDIȘTII SCHIAZĂ DE ZOR

Ninsoarea căzută luna trecută în regiunile de munte s-a topit de mult. Nu însă peste tot. În platoul Bucegilor, ea s-a așternut peste un strat de iarbă, iar vîntul care a suflat cîteva zile în șir a tasat-o, împiedicînd topirea ei. Ca urmare, în momentul de față, pe platoul din jurul complexului sportiv Piatra Arsă se poate schia din plin, pe un strat de 15 cm de zăpadă înghețată.

De acest lucru au profitat, încă de acum o săptămînă, biatloniștii și schiorii fondiști fruntași, care au trecut de la pregătirea pe uscat la cea pe zăpadă. În momentul de față, la Piatra Arsă se află lotul național de biatlon, condus de antrenorii Marcel Stuparu și Laurian Cristescu, lotul național de fond fete, pregătit de Ștefan Stăiculescu și echipele de fond Cl. sp. Sinaia (antrenor Nicolae Burchi), A.S. Armata Brașov (antrenor Constantin Enache) și Dinamo Brașov (antrenor Gheorghe Olteanu).

Fază din meciul Iugoslavia — U.R.S.S., încheiat cu victoria jucătoarelor iugoslave. Zlata Rebernjak (Iugoslavia) a depășit întreaga echipă sovietică și va înscrie un gol spectaculos

Foto : A. NANU

UN SUCCES MONDIAL AL SOCIOLOGIEI ROMÂNEȘTI — MONOGRAFIA SPORTIVĂ

Interviu cu prof. ROMULUS SPIRESCU — participant la cel de al II-lea Seminar internațional de sociologie a sportului de la Mariazell (Austria)

Între 27 octombrie și 2 noiembrie s-au desfășurat, la Mariazell (Austria), lucrările celui de al doilea Seminar internațional de sociologie a sportului, organizat de Comitetul Internațional de Sociologie de pe lîngă U.N.E.S.C.O. La seminar, țara noastră a fost reprezentată de o delegație din care a făcut parte și *prof. Romulus Spirescu*, director-adjunct al Școlii sportive nr. 2 din București, cercetător cu o îndelungată activitate în domeniul sociologiei sportului. La înapoiere, prof. R. Spirescu a avut amabilitatea să ne prezinte, în cadrul unui interviu, principalele aspecte ale seminarului.

● *Pentru început, vă rugăm să ne precizați care a fost scopul acestui seminar și ce anume și-a propus el să realizeze ?*

— Seminarul internațional de la Mariazell a fost convocat în scopul stabilirii unor concluzii în legătură cu corelația SPORT-TINERET, astăzi, în consensul dezvoltării culturii mondiale, cînd sociologia capătă tot mai importante dimensiuni. Interesa, de pildă, să se vadă cum se realizează această corelație, care sînt căile de cuprindere a unei mase tot mai largi de tineri, indiferent de profesie, în fenomenul sportiv.

La dezbateri au luat parte delegați din patru continente (Europa, Asia, America de Nord și America de Sud) ; în total, din 21 de țări. Printre ei, specialiști de reputație mondială ca *Gregory Stone* de la Universitatea din Minneapolis (S.U.A.), *Peter McIntosh* (Anglia), *Kyuzo Tekenoshita* (Japonia), *Dimitri Novikov* (U.R.S.S.), *Günther Lüschen* de la Universitatea din Illinois (S.U.A.), *Joffre Dumazedier* (Franța), *Andrszej Wohl* (Polonia), *Günther Erbach* (R.D.G.).

● *Cum și-a făcut simțită prezența delegația României la dezbaterile pe o temă de asemenea importanță ?*

— Noi am prezentat un referat intitulat *„Tineretul muncitor și sportul"*, care s-a bucurat de un succes deplin. Referatul a ținut să releve modul cum sînt angrenați în diferite activități sportive tineri din mediul urban industrial, și de la sate. Subliniind tradiția statornicită în sport cu decenii în urmă, într-o serie de centre muncitorești (Reșița, Timișoara, Arad, Baia Mare, Brașov, Ploiești etc.), referatul a căutat să ilustreze noile dimensiuni la care a ajuns sportul în concepția unor tineri din cele mai noi centre industriale ale României socialiste — Bicaz, Brazi, Orașul Gh. Gheorghiu-Dej, Victoria etc., cărora li se creează condiții tot mai bune pentru a îmbrățișa sportul preferat. În același timp, am ținut să amintim contribuția pe care o aduc sindicatele în actualul sistem de organizare a sportului, atît în uzine și instituții, cît și în stațiunile balneoclimaterice. Unele cifre, statistici și scheme au întregit imaginea participării tineretului muncitor din România la activitatea sportivă, pasiunea sa pentru mișcare, pentru exercițiul fizic organizat.

● *Se știe că școala românească de sociologie, întemeiată de ilustrul profesor Dimitrie Gusti, savant de renume mondial, a pus bazele unei monografii a sportului. Dacă ne amintim bine, și dv. ați făcut parte din colectivul care a inițiat și a dat la iveală această monografie. În ce lumină a apărut această lucrare în cadrul seminarului ?*

— Monografia sportivă elaborată de școala românească de sociologie a suscitat — prin ineditul ei — un interes general. Delegațiile prezente ne-au solicitat detalii asupra alcătuirii monografiei, cu privire la tehnica ei, la modul cum este situat sportul ca fenomen social integral (economic, biologic și cultural), la locul pe care îl ocupă sportul pornind de la economie la cultură și invers, la unitățile sociale ale sportului — cluburi, asociații, școli sportive — la fixarea grupelor de influență ș.a.m.d. Ceva mai mult, apreciind în mod cu totul deosebit această monografie sportivă, participanții au propus-o pentru traducere în cît mai multe limbi, pentru ca astfel ea să poată fi cunoscută în întreaga lume. De altfel, ca o prețuire pentru aportul adus sociologiei sportive internaționale de către școala românească, am fost cooptat membru în Comisia internațională de cercetare și redactare a problemelor de sociologie a sportului.

● *Presa austriacă a făcut cîteva referiri la o amplă anchetă sociologică cu tema „Generația de sportivi a anului 1956". Despre ce este vorba ?*

— Ancheta își propune să stabilească în ce măsură tinerii sportivi aflați în activitate în 1956 sînt de găsit și în prezent în săli și pe stadioane. S-ar putea crede că fixîndu-se ca reper această dată, seminarul vizează numai sportivi olimpici, participanții de la Melbourne. În realitate, însă, testele vor cuprinde o masă largă de tineri, pornind de la campionii pe județe, în cazul țării noastre, și ajungînd, firește, la olimpici. Disciplinele cuprinse în anchetă sînt atletismul, pentru toate țările, fotbalul, boxul și handbalul pentru România, ele fiind considerate drept sporturile cu cea mai mare priză în masa de tineri. Ancheta se va întocmi pe baza unui chestionar special, iar rezultatele vor fi comunicate la viitorul seminar internațional care va avea loc la Moscova în 1970.

● *Ce concluzii, care interesează direct țara noastră, pot fi formulate după acest seminar ?*

— Una singură : aceea că sociologia sportivă devine tot mai actuală, că investigațiile trebuie continuate și diversificate. Înainte de seminar, am efectuat un experiment în comuna Buciumi din județul Sălaj. A fost doar o reluare timidă a cercetărilor de teren, pe care le vom continua. Iată, la 3 decembrie 1968 (n.r. astăzi), *vom deschide un laborator de sociologie a sportului, cu scopul ca acesta să marcheze primul nucleu de activitate practică.* Nădăjduim că eforturile care se fac pentru a extinde cercetările vor găsi nu numai sprijinul și înțelegerea oficialităților, ci și a colegilor noștri, profesori de educație fizică și de alte specialități, al căror aport ar putea fi deosebit de important în direcția creării unei școli românești de sociologie a sportului.

Tiberiu STAMA

ȘI TOTUȘI...

„CUPA ORAȘULUI BUCUREȘTI" — UN MINI-CAMPIONAT MONDIAL!

Previziunile s-au adeverit. Așa cum anticipau majoritatea specialiștilor, turneul internațional de handbal feminin, dotat cu **„Cupa orașului București"**, a fost într-adevăr un campionat mondial în miniatură, cu toate atributele sale, inclusiv surprizele. Pentru că puțini erau aceia care înaintea startului puteau să pronostichieze un succes al handbalistelor din R. D. Germană, socotite, pe bună dreptate, printre fruntașele acestui sport, dar nicidecum aspirante la primul loc.

De altfel, nici pretențiile antrenorului **Hans Becker**, declarate la sosirea în Capitală, nu vizau un succes absolut. Cunoscutul tehnician din R. D. Germană era mai mult interesat de evoluția formației sale într-o nouă alcătuire, de modul în care tinerele jucătoare, cărora le acordase credit, se vor integra în sistemul de joc al echipei ce conta pe cîteva jucătoare **(Schanding, Winkler, Baumann)** cu o mare experiență internațională, dar care niciodată nu putuseră realiza o victorie de prestigiu. Circumspect, **H Becker** a folosit în primul meci (cu selecționata U.R.S.S.) mai mult „7"-le verificat în sezoanele anterioare, în care rolurile principale erau încredințate cunoscutelor jucătoare amintite mai sus. Pe măsură însă ce echipa, intrată în atmosfera de competiție, țintea acum o poziție fruntașă, antrenorul german a avut curajul să-și urmărească pînă la capăt ideea propusă, culegînd în final nu numai satisfacția unui succes internațional, ci și bucuria de a-și vedea tinere eleve confirmînd speranțele.

Firește că victoria selecționatei R. D. Germane nu a fost dobîndită doar prin infuzia de tinerețe. Cei prezenți, seară de seară, în sala Floreasca, au putut constata că această formație s-a prezentat și foarte bine pregătită din punct de vedere tehnico-tactic. În organizarea sistemului defensiv, dincolo de formulele fixe și arhiuzitate, învingătoarele au demonstrat mobilitate, capacitate de colaborare în preluarea (marcajul) adversarelor precum și acuratețe în intervențiile pentru deposedare (de balon). Cît privește acțiunile ofensive, spre surpriza tuturor s-a putut observa la formația R. D. Germane o reconsiderare, cu deplină eficacitate, a șuturilor de la distanță și din săritură. În general, ocupantele primului loc s-au manifestat ca un mecanism bine reglat, cu valori sigure : jucătoare multilateral pregătite, capabile de a da un randament sporit pe mai multe posturi.

Handbalistele iugoslave n-au dezmințit nici de data aceasta capacitatea de luptă a formației lor care-și axează principalele coordonate de joc pe agresivitate în apărare, pe multă răbdare, dublată de o mare intuiție, în atac, pe folosirea contraatacurilor declanșate foarte prompt de portarul **Zdenka Istvanovici**. La toate acestea trebuie să adăugăm faptul că selecționata iugoslavă nu s-a modificat în ultimii an ceea ce a asigurat acestei formații o omogenitate tactică și morală, evidentă, mai ales, în momentele de mare tensiune peste care ea a trecut — ca de obicei — cu destulă ușurință. Antrenorul **Vilim Ticici** va avea, în curînd însă, dificila misiune de a-și căuta înlocuitoare pentru o bună parte din actualele titulare **(Jasici, Samardjia, Radakovici, Rebernjak)**, ajunse la un punct critic al carierei sportive. Sarcina sa nu este de loc ușoară pentru că, așa după cum s-a văzut și în acest turneu, echipa iugoslavă își bazează acțiunile foarte mult pe bogata-i experiență competițională, care îi permite speculiarea cu promptitudine a tuturor inexactităților comise de adversare. Acesta este de fapt principalul atu al „7"-lui iugoslav care rămîne — la această oră — un team redutabil în orice competiție.

După ce a ocupat cu brio primul loc în cea mai importantă competiție disputată anterior **(Trofeul Tașmajdan — iunie 1968)**, selecționata Uniunii Sovietice se prezenta ca mare favorită și în întrecerea încheiată duminică seara în Capitală. Dar, lipsită de vitalitatea și forța care caracterizau jocul acestei formații, ea s-a găsit pe parcursul celor 5 zile de concurs în mai multe momente dificile. Chiar și în partida împotriva selecționatei române, handbalistele sovietice nu au excelat, victoria lor datorîndu-se mai mult exasperantei ineficacități a reprezentantelor țării noastre. A surprins, în mod deosebit, prezența șterșă în ofensivă a unor jucătoare cunoscute prin forța și precizia șuturilor **(Jivih, Sevcenko, Turcina, Șabanova)**. ca și fragilitatea sistemului defensiv al formației sovietice, avînd în componența sa sportive robuste și cu o mare capacitate de efort. În această direcție „salvarea" a venit deseori prin inspirația și forma bună a portarului **Sokolova-Gromova**, care numai în partida cu România (neplăcută coincidență) a parat 5 lovituri de la 7 metri !

Reprezentativa Ungariei, deținătoare a titlului suprem, a ocupat doar locul V, poziție justificată în mare măsură prin faptul că ea a aliniat la București o garnitură complet nouă, alcătuită din multe handbaliste talentate : portarul **Kovacs, Valeria Toth, Ilona Szabo, Eva Kovacs, Schwayer** despre care cu siguranță se va vorbi elogios într-un viitor apropiat.

Cît privește cele două selecționate ale țării noastre, comportarea lor și mai ales perspectivele handbalului feminin românesc ne obligă la o analiză aparte. Pe care o vom face în curînd.

Călin ANTONESCU
Adrian VASILIU

ÎNTRE PARADA FAVORITELOR ȘI RIPOSTA NOULUI VAL

Indiscutabil, rezultatele din ultima probă a campionatului republican al juniorilor mari — floretă fete — necesitau o explicație. Prea multe surprize au consemnat foile de rezultate ale competiției, prea lung a fost drumul Mariei Salai pînă la titlul (udat cu sudoare și lacrimi) de campioană a țării.

În primul rînd, surprinde faptul că, în finala probei, din cele șase trăgătoare care au ajuns, anul trecut, în această fază, numai una s-a menținut și în acest an : Suzana Szaplonczay (Medicina Tg. Mureș). Ce s-a întîmplat cu celelalte concurente care — cu o singură excepție — au avut dreptul să vină pe planșă în această competiție ? Campioana trecutei ediții : Eva Maria Voinea (I.E.F.S.), care, prin prisma rezultatelor obținute în „Cupa României", putea să-și păstreze, fără mare dificultate titlul, a intrat cu mîna dreaptă ușor accidentată în actuala competiție pe care avea s-o părăsească în turul II. Adriana Moroșan, Georgeta Orfanu și Luminița Popescu au ajuns pînă în semifinale dar aici, poate unele carențe în pregătire, poate fluctuațiile bioritmului, le-au fost fatale. Cert este că, în general, parada favoritelor a fost lipsită de fermitatea care a caracterizat riposta noului val.

Și iată cum sextetul de finaliste a cuprins atîtea nume diferite de cele din anul trecut, trei dintre ele provenind din inepuizabila pepinieră a antrenorului Al. Csipler din Satu-Mare (Maria Pop II, Eva Palay și Eva Lengyel). Interesant este faptul că, în finală, Maria Pop II, un fel de „Tom Degețelul" al planșei, a condus lupta pentru titlu și după primele 5 asalturi (cu 2 victorii) și după 10 asalturi (cu 3 v). Dar, în ultima treime a finalei au egalat-o, mai întîi, Eva Palay, apoi Maria Salai (Univ.-Buc.), și Suzana Szaplonczay.

Barajul între aceste patru floretiste a fost, în schimb, dominat de Maria Salai (trăgătoare formată de antrenorul orădean Gh. Gyulafalvi și pregătită acum de prof. Cr. Costescu). Ea a dispus de toate adversarele : 4—3 cu Palay și Szaplonczay și 4—2 cu Pop II.

S. BONIFACIU

Din nou surprize în campionatul divizionar

Întrecerile campionatului divizionar au continuat, sîmbătă și duminică, cu desfășurarea etapei a VII-a. Iată cîteva amănunte de la principalele meciuri.

FEMININ

LAROMET BUC. — VOINȚA BUC. 2356—2247 p.d. Derbyul etapei a avut loc la București. Pista gazdelor, recunoscută pentru duritatea ei, a supus concurentele la eforturi grele, cărora oaspetele le-au făcut față numai pînă la jumătatea partidei, cînd Laromet s-a detașat categoric. Iată, de altfel, rezultatele în ordinea intrării sportivelor pe pistă : *Maria Szabo (L) — Maria Armeanu (V)* 380—368, *Ana Ologoiu — Cornelia Grecescu* 388—394, *Ioana Țuțuianu — Valeria Dumitrescu* 372—371, *Elena Trandafir — Crista Szöcs* 426—358, *Elena Vasile — Elena Rada* 392—348, *Stela Andrei — Cornelia Moldoveanu*. 398—408. A arbitrat bine *E. Moldoveanu* (Buc.).

RAPID BUC. — C.S.M. REȘIȚA 2398—2538 p.d. Reșițencele au învins Rapidul cu un scor sever. În formă excelentă, cinci din cele șase jucătoare de la învingătoare au depășit cifra de 400 p.d., evidențiindu-se îndeosebi *Maria Rus*, care a obținut 443 p.d. De la Rapid, singura jucătoare care a părăsit pista învingătoare a fost *Florica Lăpușan*, cu 441 p.d. (T. R.).

VOINȚA CLUJ — VOINȚA TG. MUREȘ 2368—2292 p.d. Fosta lideră a clasamentului, Voința Tg. Mureș, a suferit a doua înfrîngere. Cele mai bune rezultate individuale au fost înregistrate de : *Margareta Kelemen* — 418, *Elisabeta Racz* — 411, *Ana Nagy* — 404 (Voința Cluj) și, respectiv, *Margareta Szemani* — 412, *Ana Albert* — 407. (URSU PALADE — coresp.)

U.T.A. — HIDROMECANICA BRAȘOV 2374— 2250 p.d.

PETROLUL PLOIEȘTI — GAZ METAN MEDIAȘ 2445—2285 p.d.

MASCULIN

OLIMPIA REȘIȚA — FLACĂRA CÎMPINA 5290—5311 p.d. Campionii țării au cedat în fața echipei din Cîmpina. Interesant de urmărit a fost duelul dintre maeștrii emeriți ai sportului *P. Purje* (F) și *I. Micoroiu* (O), din ultimele schimburi, cîștigat de primul cu 974—912. S-au mai remarcat : D. Kridor (O) și D. Constantin (F), notați cu 956 și, respectiv, 915. (I. PLĂVIȚIU —corespondent).

PETROLUL PLOIEȘTI — RAPID BUCUREȘTI 5392—5036

p.d. Gazdele au realizat un nou rezultat valoros, grație comportării popicarilor *V. Nicolescu, D. Dumitru* și *C. Vinătoru*, care au depășit granița celor 900 p.d. (M. BEDROSIAN — coresp.).

VOINȚA CLUJ — GLORIA BUC. 5042—4815 p.d.

VOINȚA TG. MUREȘ — C.F.R. TIMIȘOARA 5223—4953 p.d.

GAZ METAN MEDIAȘ — CONSTRUCTORUL BUC. 5062—4860 p.d.

PREGĂTIRI ÎN VEDEREA EUROPENELOR DE JUNIORI

Pregătirile tinerilor popicari în vederea campionatelor europene de juniori, programate în primăvara anului viitor în R.F. a Germaniei, au început. De ieri dimineață arena Voința din Capitală găzduiește concursul de selecție, la care participă 20 de jucătoare și tot atîția jucători, remarcați în campionatul diviziona. Iată clasamentul după prima reuniune :

Feminin — 1. Ildiko Zsizsik (Reșița) 405 p.d, 2. Stela Andrei (Buc.) 377, 3. Margareta Bordei (Buc.) 364 ; masculin — 1. G. Voicu (Buc.) 889, 2. P. Botocru (Buc.) 867, 3. C. Dobre (Cîmpina) 842. Întrecerile continuă azi de la ora 8.

ÎNTREPRINDEREA DE PREFABRICATE DE BETON ARMAT

„PROGRESUL" — București

Șos. Giurgiului nr. 5, Jilava

ANGAJEAZĂ IMEDIAT :

— electricieni de înaltă calificare, categ. 7—8
— instalatori sanitariști, categ. 5—6

Informații suplimentare se pot cere la telefon 23.40.40, interior 14, serviciul organizarea muncii.

AUTOMOBILIȘTI !

Rețineți telefonul : 11 91 71.

Formînd acest număr între orele 7-22, puteți obține o asistență tehnică imediată, în orice situație vă veți afla, oriunde.

Atelierele mobile, autodepanatoarele și autotransportoarele întreprinderii

CICLOP

vă stau la dispoziție cu personal calificat și mijloace tehnice moderne, pentru executarea de depanări rutiere, remorcări și transporturi de autoturisme avariate.

La cererea dv., serviciul de asistență tehnică al întreprinderii noastre vă execută lucrări de promptă asistență la domiciliul dv.

Rețineți :
Serviciul de asistență tehnică

CICLOP

Telefon : 11 91 71.

LUNA CADOURILOR
1 - 31 DECEMBRIE

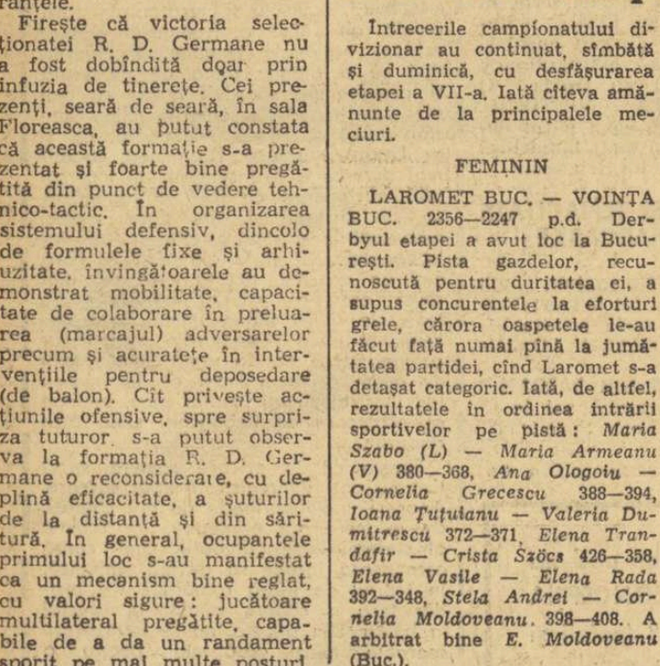

UN CADOU FRUMOS ȘI UTIL, PENTRU FAMILIA DUMNEAVOASTRĂ GĂSIȚI LA MAGAZINELE UNIVERSALE ȘI SPECIALIZATE ALE COOPERATIVELOR DE CONSUM

COOP

„Curierul Turului României"

La redacție ne-a sosit un număr mare de scrisori prin intermediul cărora o serie de iubitori ai sportului cu pedale își spun părerea asupra configurației traseului „Turului României", ediția a XVIII-a - 1969. Și fiindcă tot ne-au scris, unii dintre corespondenți ne-au spus și păsurile lor...

S. CHIRILOVICI — *Cîmpulung Muscel.* „Cred că prima variantă (din cele publicate în «Sportul») corespunde cel mai bine necesităților. Aș dori însă să se opereze o modificare : în final, etapa Călimănești - București să aibă o nouă rută : Călimănești — Pitești — Cîmpulung Muscel și, apoi, Cîmpulung Muscel — Pitești — București. Prin aceasta s-ar contribui la popularizarea ciclismului pe meleagurile noastre, uitate de multă vreme de organizatorii marilor competiții rutiere".

De acord cu dv. Vom propune comisiei tehnice această modificare. Rămîne de văzut dacă ea va întruni numărul de voturi necesar...

GH. NISTOR — Iași. „Salut cu entuziasm — alături de concetățenii mei — intenția organizatorilor de a aduce «Turul României» prin «dulce tîrgul Ieșului». După cum știți, cîndva exista și la noi o activitate ciclistă. Lipsa de sprijin a făcut, însă, ca totul să sucombe repede. Poate și faptul că «Turul României» n-a mai trecut de multă vreme pe la noi a contribuit la aceasta. Revenirea întrecerii supreme a sportului nostru cu pedale pe aceste meleaguri, ar putea fi de bun augur și pentru reînvierea activității într-un sport mult îndrăgit de tineretul orașului nostru, într-un sport atît de frumos și util".

Unul dintre țelurile „Turului României" este și acela de a face propagandă ciclismului. Să sperăm că — în ceea ce privește Iașul — își va îndeplini acest rol !

V. AURELIAN — *Călimănești. Sînteți de acord cu varianta a... IV-a, adică cu aceea pe care ne-o propuneți dv. pe itinerarul (1 501 km) : București — Brașov — Bacău — Iași — Suceava — V. Dornei — Cluj — Deva — Tg. Jiu — Călimănești — București. N-ați ținut însă seama de faptul că o parte din drumul pe care ni l-ați indicat este încă în reparație și că, din această cauză, ar fi necesare transbordări costisitoare. Drept să vă spun, nu cred să aibă șorți de izbîndă propunerea dv.*

M. PATRICHI — Bacău. „Varianta a doua — ne scrieți dv. — corespunde cel mai bine pentru un «Tur al României». Dar, aveți și... întrebări : de ce nu se găsesc piese de schimb în Bacău și de ce nu a luat încă ființă o secție de ciclism în orașul dv. ? Pentru prima, veți găsi răspuns la organele comerțului din Bacău, iar pentru a doua, la CMEFS.

V. IONIȚĂ — *București.* „Calde mulțumiri comisiei de organizare care s-a străduit să întocmească trei trasee, unul mai frumos decît altul. Cred, totuși, că varianta a III-a are «un plus» față de celelalte". *Așadar, un vot pentru varianta a III-a !*

I. ZĂVOIANU — Hunedoara. „Sînt de părere că pentru desfășurarea ediției a XVIII-a a «Turului României» cea mai indicată variantă este prima. Cu o modificare : caravana să treacă și prin municipiul Hunedoara. Vrem să fim și noi martorii acestei atît de mari și de frumoase competiții cicliste."

Vom supune și propunerea dv. comisiei tehnice.

Numărul celor care ne-au scris este foarte mare. De aceea, viitorul „CURIER AL TURULUI ROMÂNIEI" va fi consacrat tot discuției cu cei ce doresc să contribuie la buna organizare a înconjurului țării pe bicicleta.

Hristache NAUM

REZULTATE SCONTATE ÎN MECIURILE TUR ALE SEMIFINALELOR „CUPEI F. R. BOX"

METALUL BUCUREȘTI — ELECTROPUTERE CRAIOVA 27—16. Echipa bucureșteană a învins mai ușor decît era de așteptat. Formația craioveană a fost destul de slabă, departe de valoarea care o consacrase în rîndul celor mai bune echipe din țară în ultimii ani. *Metalul București* ne-a arătat încă o dată că este formația îndreptățită să aspire la un loc în finala competiției. De remarcat că patru dintre componenții ei au reușit să-și întreacă adversarii înainte de limită. Dintre aceștia o mențione specială pentru *N. Enciu*, care l-a învins prin abandon pe *E. Constantinescu*. Singurul care a corespuns din echipa oaspe a fost *M. Goanță*, care a reușit să-l surprindă deseori cu lovituri foarte puternice pe *C. Stanciu* și să-l oblige, în final, să abandoneze. Iată rezultatele în ordinea categoriilor : *I. Mihăilescu* cîștigă prin neprezentare (I. Stoian a depășit greutatea), *Șt. Constantin* b.p. *N. Dumitru*, *I. Lungu* m.n. cu *N. Constantin*, *Gh. Stan* m.n. cu *I. Mihăileanu*, *C. Negoiescu* înv. ab. II *I. Streche*, *C. Stanciu* pierde ab. III *M. Goanță*, *I. Voicu* înv. ab. III *C. Filipescu*, *N. Enciu* înv. ab. III *E. Constantinescu*, *H. Stumpf* înv. ab. II *M. Bancu*, *P. Cîmpeanu* b.p. *S. Șchiopu*, *N. Motoc* p.p. *I. Sănătescu*.

D. DUMITRESCU — coresp.

A.S.A. TG. MUREȘ — FARUL 23—21. Majoritatea partidelor au fost echilibrate, spectaculoase. De remarcat că în toate cele 11 meciuri nu s-a dat nici un avertisment. Rezultate : *N. Stanciu* b.p. *I. Petre*, *Irinel Pop* b.p. *I. Bănică*, *Petre Ion* m.n. cu *P. Manole*, *O. Amăgdroaie* m.n. cu *A. Iliescu*, *I. Trusu* p.p. *Gh. Anton*, *I. Trifa* p.p. *I. Dinu*, *Gh. Dulău* m.n. cu *Ov. Baciu*, *Șt. Marton* p. ab. I *I. Olteanu*, *I. Lăzea* b.p. *I. Pițu !*, *D. Găinaru* b.p. *Gh. Preda !*, *N. Dincu* m.n. *V. Zadrigal*. Arbitrii M. Voiculescu - Craiova, Ion Tomescu - Timișoara și Zoltan Ferber din Cluj au condus satisfăcător.

I. STĂNESCU — coresp.

ÎNVINGĂTOR PRIN K.O. ...

Lovitura de cap a lui Dinu a fost neiertătoare: 2—0 pentru Dinamo

DINAMO BUCUREȘTI — UNIVERSITATEA CRAIOVA 5—0 (4—0)

Stadionul Dinamo; teren bun; timp rece; spectatori — circa 8 000. Au înscris: Frățilă (min. 24 și 59), Dinu (min. 35) și Dumitrache (min. 38 și 40).

DINAMO: Datcu 8 — Popa 8, Boc 8, Dinu 9, Ștefan 7, Ghergheli 8, Stoenescu 7, Pircălab 10, Frățilă 8, Dumitrache 9, R. Nunweiller 8.

UNIVERSITATEA: Gaboraș 3 (din min. 41 Pilcă 9) — Niculescu 5, Mincă 4, Popa 6, Velea 4 (din min. 46 Deliu 6), Ivan 6, Stănescu 5, Martinovici 6, Niță 6, Neagu 5, Circiumărescu 7.

A arbitrat Cornel Nițescu (Sibiu) ★★★★, ajutat bine la linie de Aurel Pop și Vasile Topan (ambii din Cluj).

5—0 este un scor paralizant, care îl obligă, de obicei, pe cronicar să se încline și el în fața învingătorilor, elogiindu-le, de la început pînă la sfîrșit, virtuțile. Desigur, și meciul de ieri se înscrie printre acelea în care echipa învingătoare merită laude fără rezerve. Dinamo București a făcut o partidă excelentă, mai ales prin prisma jocului simplu și eficace în acțiunile de atac, a spontaneității și siguranței pe care a avut-o în fazele de poartă.

Așa se și explică, de altfel, acest categoric 5—0, la capătul unui meci care nu s-a jucat la o singură poartă, cum s-ar putea crede, ci a avut destule momente de joc echilibrat (pînă la jumătatea primei reprize și mai ales după pauză). Bucureștenilor nu le-a fost necesară, însă, o prelungită dominare teritorială pentru a ajunge la acest rezultat atît de favorabil. În cele 20 de minute din prima repriză, cînd și-au surclasat adversarii, ei au acționat cu atîta decizie, încît au lăsat impresia că nu pot fi opriți, că golurile sînt inevitabile. Cu o ușurință puțin obișnuită, jucătorii dinamoviști au înscris goluri de mare spectacol, care au constituit sarea și piperul acestei partide. Și dacă Dumitrache este autorul material a două dintre aceste cinci goluri, ce pot cîntări mult în finalul campionatului, Pircălab, cu vicleniile lui, a dat peste cap în nenumărate rînduri apărarea craioveană, a întors-o pe toate fețele, punîndu-și coechipierii în situațiile cele mai favorabile. Golul al 4-lea, înscris de Dumitrache, a fost expresia integrală a jocului de clasă al acestui mult discutat Pircălab, în care se îmbină parcă toate contradicțiile fotbalului nostru.

Ar fi greșit, însă, dacă am considera rezultatul întîlnirii de ieri ca o operă pur dinamovistă. El și-a găsit, fără discuție, și niște coautori în rîndurile apărării oaspeților, Gaboraș, portarul lor din prima repriză fiind unul dintre ei. Ne-a surprins totuși plăcut faptul că fotbaliștii din Craiova n-au venit la București cu intenția de a se betona, de a se apăra tot timpul cu 7 oameni, în ideea obținerii unui scor cît mai strîns. Se poate spune, însă, că oaspeții au riscat prea mult, permițîndu-și o apărare în linie, un joc total deschis, în fața unor înaintași în mare vervă și cu start atît de rapid ca Pircălab și Dumitrache. Și în 5 minute au ajuns de la 0—1 la 0—4, ceea ce i-a îngenunchiat pur și simplu. Dar, se pare că, nereușind pînă acum niciodată să cîștige în fața lui Dinamo, nici la București și nici la Craiova, fotbaliștii de la Universitatea au căpătat un fel de complex dinamovist, pe care nu știu cum să-l combată, de pe poziții defensive sau încercînd marea cu degetul, cum au făcut ieri, transformînd o partidă nu atît de disproporționată ca raport de forțe, într-un mare eșec.

O bună bucată de timp, craiovenii au făcut față onorabilă în joc. De fapt, n-au fost probleme prea grele de rezolvat nici la poarta lor și nici la aceea a lui Dinamo, jocul mutîndu-se de la un careu la altul, cu foarte puține șuturi, mai ales pe spațiul porții (craiovenii, nici unul!). Apoi, în min. 24, Ghergheli a centrat și Frățilă nestingherit în teritoriul de 6 metri în care portarul este de obicei suveran, a înscris cu capul. Unsprezece minute mai tîrziu, Dumitrache insistă pe aripa stîngă, la o minge pe care și-au disputat-o cu stîngăcie Niculescu și Mincă, trimițînd o centrare impecabilă. Lovitură de cap a lui Dinu și... 2—0! Meciul este jucat. De altfel, înainte ca oaspeții să-și revină în fire, ei mai primesc, fulgerător, încă două goluri, ambele înscrise de Dumitrache. Primul (min. 38), ca urmare a gafei lui Gaboraș, iar cel de al doilea rodul unui contraatac clasic, inițiat de Pircălab și concretizat de Dumitrache.

În repriza a doua, Dinamo nu mai insistă atît de mult în joc, mai ales după ce Frățilă, servit de Pircălab, marchează al 5-lea gol. Craiovenii încearcă să înscrie golul de onoare și au de două ori această ocazie, dar șuturile lui Circiumărescu și Ivan întîlnesc bara. În final, atacă din nou Dinamo, dar Pilcă este un obstacol infinit mai greu de trecut decît Gaboraș.

Jack BERARIU

fotbal

DIN CARNETUL CRONICARULUI

PARIUL LUI „FREDY" FIERARU

Petescu, Codreanu, Balogh, Oprea, Dinu (Rapid) și Matei... Iată-i pe ultimii corigenți în materie de „11 metri" din divizia A. Toți șase au dat cu... piciorul ocaziilor de a înscrie din penalti, goluri care — în cele mai multe cazuri — ar fi cîntărit mult în balanța partidelor disputate!

Să recapitulăm. Dacă Petescu nu ar fi ratat lovitura de la 11 metri în meciul cu Progresul, textiliștii ar fi plecat — mai mult ca sigur — cu două puncte spre orașul lor! În ceea ce-l privește pe Balogh, el a cauzat, după părerea noastră, echipei sale (Crișul) cel mai grav prejudiciu în partida cu Petrolul de la Ploiești. Era — dacă vă mai amintiți — 1—0 pentru gazde, cînd în repriza secundă, orădeanul Balogh a ratat penaltiul și cu el și șansa nesperată, poate, de a obține un meci nul în deplasare. Și cît ar putea să conteze acest punct cînd se va face socoteala finală!

Într-una din ultimele etape, Oprea („U" Cluj), a ratat și el un penalti, iar Dinu s-a jucat pur și simplu cu nervii coechipierilor și suporterilor giuleșteni cînd, la scorul de 2—1 pentru băcăuani, a greșit lovitura de la 11 m. Ce-a urmat ați citit în cronica meciului! Rapidiștii au alergat cu sufletul la gură aproape 30 de minute în repriza a doua după egalare, obținînd-o foarte greu printr-un șut al fundașului Ilie Greavu. Iar ultimul exemplu ni l-a oferit, duminică, Matei. Ratînd un penalti în min. 9, el a anulat cea mai mare ocazie a Progresului în meciul cu Farul Constanța!

...Toate aceste peripeții ne-au amintit de doi vechi fotbaliști: Baratky și Fieraru („Fredy"). Amîndoi cunoșteau la perfecție lecția penaltiurilor și numai rar — foarte rar — se întîmpla să rateze!

Cu prilejul vizitei unei echipe iugoslave, la un antrenament, Fieraru, pe atunci stoper la Venus, a făcut chiar un original pariu cu celebrul portar sîrb Glaser: „Din 20 de lovituri de la 11 metri, voi marca 20 de goluri!", a spus Fredy. Și un amănunt în plus: el se hotărîse să tragă toate loviturile în... pantofi de stradă. Fredy s-a ținut de cuvînt. A executat toate penaltiurile cu o precizie matematică, iar Glaser — marele Glaser — a fost nevoit să scoată de 20 de ori mingea din plasă!

Erau, de asemenea, cunoscute, duelurile la antrenamente dintre șuterii Baratky și Rafinschi și portarii Petrică Rădulescu și Negru. „Giussy" Baratky, uneori legat la ochi executa impecabil penaltiurile nemailăsînd nici o speranță portarilor.

Cum au ajuns Baratky, Fieraru și Rafinschi la această perfecțiune? Trăgînd la poartă neobosiți sute și sute de lovituri la antrenamente. Ce bine ar fi dacă fotbaliștii noștri de azi le-ar urma exemplul executînd la fiecare antrenament, dacă nu sute, măcar cîteva zeci de lovituri de acest gen...

G. MIHALACHE

ARĂDENE

„Am văzut schimbarea la față a adversarilor noștri, ne spunea după meci antrenorul Coco Dumitrescu. *Cam în același gen jucaseră și la București, cu Dinamo. Cu mai mult calm și cu o mai justă orientare în teren, poate am fi marcat mai devreme. Dar, atît coordonatorul nostru de joc, Axente, cît și o parte din coechipierii lui n-au avut răbdare să construiască atent, pe drumul cel mai indicat în aceste condiții: mai întîi pe ARIPI...".*

Cum *„totul e bine cînd se sfîrșește cu bine"*, în final, după golul înscris de Broșovschi, Aradul iertase idolilor săi toate greșelile. Seara, în oraș, un suporter localnic mi se destăinuia în argou bănățean: „Din '54 (*n.n.* de la ultimul titlu de campioană al U.T.A.-ei) n-am mai fost atît de ferice. Numai s-o ținem tăt așa și în retur".

★

Fază controversată în min. 55, generatoare de suspiciuni. Încercăm s-o lămurim cu ajutorul tușierului C. Petrea, erou principal în această secvență: *„În momentul cînd Șchiopu a executat centrarea, eu am semnalizat poziție de ofsaid la Lereter. Colegul meu, de la centru, C. Bărbulescu m-a observat ceva mai tîrziu și a fluierat cînd mingea ajunsese deja la Lereter deviată, se pare, din piciorul unui apărător al clujenilor".*

De aici și protestele gazdelor, pe jumătate îndreptățite...

★

Întoarcere de 180 de grade în concepția tactică a lui Teașcă: de la „linie" la „beton". Poate special pentru acest joc dificil, disputat acasă la lider, animat, se știe, mereu de aceeași dorință: totul pentru atac! Puțin a lipsit — numai cinci minute — ca „U" să plece la Cluj cu un punct. Ar fi fost un punct mare, un punct psihologic, care le-ar fi permis universitarilor și antrenorului lor să lucreze în tihnă o iarnă întreagă, la redresarea echipei. Pe cînd așa? Ce idei, ce structură vor defini pe băieții din Cluj în viitorul sezon? Nu știm, să vedem, cine-l mai înțelege pe Teașcă...

— g. nic. —

FURNICA

Cu 17 puncte la activ, Politehnica Iași pare o furnică ce cară o povară superioară greutății sale. Ultima victorie a ieșenilor (cu Petrolul) a venit pe lume greu, ca un prunc născut cu dificultate. N-a fost primul succes obținut astfel, dar băieții antrenați de Justin Șerban au avut har în această toamnă, izbutind să scoată chiar și puncte în circumstanțe grele.

Anul trecut, Politehnica era mulțumită să învingă la Bîrlad sau Piatra Neamț, acum își rotunjește conturile pe „Republicii", eclipsînd Steaua. În fotbalul nostru bizar funcționează o ecuație ireductibilă, pasibilă de verificat în fiecare club: o atmosferă mai morală = mai puțină mediocritate. Unde se realizează primul termen se ajunge și la următorul. Iată, probabil, substanța meritului lor; iată de ce ieșenii, cînd priveso acum din turnul clasamentului citesc dedesubt, 13 nume, ei care erau obișnuiți să poarte clasamentul pe umeri. Dar, Politehnica Iași nu e un Eldorado. Ea conține un amestec de traiectorii divergente, personalități în devenire urcă și se întîlnesc cu foste personalități care coboară, plictisite de supliciul reînnoirii ritmice a prestigiului. Cizic, Ianul, Lupulescu, Viorel Stoicescu, Contardo sînt monedele forte, în timp ce Constantinescu, Deleanu și Cuperman ne par amenințați de inflație și devalorizare.

17 puncte pot fi un tonic sau un euforizant. Studenții ieșeni nu le puteau obține decît într-un fotbal ca al nostru, unde se sucombă și se renaște ca în poveștile artificioase, forțate de mîna unui autor ieftin. Dacă se vor lăsa înecați de valurile amorului propriu vor risca în retur să aibă destinul unui balon, umflat excesiv de către copii.

Deocamdată e bine. Aplauzele oferite fotbaliștilor ieșeni la sfîrșitul partidei cu Petrolul, pentru ofensiva lor de toamnă, au rămas suspendate deasupra stadionului din Copou, asemeni unor stalactite ale bucuriei. Dar am crezut de atîtea ori că asistam la începutul unei povești frumoase, continuată și terminată apoi în culori de plumb și verde putred, încît am devenit prudenți în fața oricărei noi ispite.

Romulus BALABAN

PARADOXURI

● Din cele 90 de minute ale meciului de la Bacău dintre Dinamo și Steaua, oaspeții au dominat, cu fundașii instalați pe linia de centru, cel puțin 60.. În tot acest interval, băcăuanii au recurs la o apărare strictă, uneori disperată, Velicu și Lică Nunweiller „bombardînd" nenumărate mingi fără adresă, ca să scape din strînsoare... Numărînd ocaziile de gol „curate" ale partidei, balanța înclină din nou spre campioni cu 4 ocazii mari față de una singură a gazdelor. Și, totuși, scorul a fost 3—1 pentru Dinamo Bacău!

● „Bătrînii" celor două teamuri — Constantin și Lică Nunweiller, Jenei, Ghiță sau Creiniceanu — au fost, de departe, cei mai activi jucători de pe teren. Se zice despre o echipă că ea trebuie să echilibreze elanul tinerilor cu experiența componenților mai vîrstnici. La Bacău, situația a fost alta... În timp ce Munteanu sau Pantea, Dumitriu III sau Simionaș se menajau evident, „plimbîndu-se" pe teren, jucătorii mai vîrstnici se zbăteau pentru echipele lor. Să fie numai o chestiune de trac sau de lipsă a jocurilor grele, sau una — mult mai GRAVĂ — de mentalitate?

Și ne-am fi așteptat ca lucrurile să arate exact invers.

● La sfîrșitul partidei, dinamoviștii Munteanu și Simionaș părăseau stadionul în uralele mulțimii de spectatori. De partea cealaltă, „speranța" bucureștenilor, Iordănescu, își lua la revedere de la gazonul băcăuan cu lacrimi în ochi. Jucase numai o jumătate de oră și, deși mai tînăr cu 2—3 ani decît Munteanu sau Simionaș, fusese mult mai periculos pentru apărarea gazdelor, decît băcăuanii pentru cea stelistă. Dar Munteanu și Simionaș marcaseră primele goluri ale lui Dinamo. Conform legilor recunoștinței, isprava lor valora, la tensiunea momentului, mult mai mult decît jocul curajos al bucureșteanului...

Ov. IOANIȚOAIA

HIBERNARE? NU!

(Urmare din pag. 1)

lui și a grelelor partide internaționale din anul viitor. În ceea ce privește Colegiul central al antrenorilor, acesta a și făcut o serie de propuneri în afară de acestea, F.R. Fotbal se preocupă să asigure condiții de pregătire și jocuri cu formații străine mai multor echipe din prima și a doua divizie.

Un capitol important, în acest sens, tehnicienii urmînd să-și spună părerea asupra ETAPIZĂRII (cum au denumit-o federalii) perioadei de iarnă. Concluziile le vom publica la timpul oportun, deoarece nu este vorba de indicații șablon pentru toate echipele, cum se obișnuia într-un timp, antrenorii avînd latitudinea de a-și pregăti formațiile în „sezonul mort" după propriile lor concepții. Colegiul de antrenori insistă, și credem că bine face, asupra obligativității acordării unei perioade de odihnă și tratament tuturor fotbaliștilor.

Amintim că în aceste luni de iarnă, unele echipe au proiectate turnee peste hotare, dar că, în ceea ce privește problema omogenizării prin jocuri, există două variante cu privire la efectuarea unor turnee peste hotare, pînă la data meciului cu Anglia. La această oră nu sîntem în posesia unor date exacte pe care să le oferim cititorilor noștri (și nu din vina noastră).

De altfel (așa cum a scris ieri colegul Ioan Chirilă) o să ni se pară nesfîrșite aceste 100 de zile pînă la reluarea campionatului.

Dar să sperăm că nu va fi vorba de hibernare.

Cele trei luni de iarnă ce vor urma, ne vor da prilejul să discutăm despre Dinamo București, Steaua, despre F.C. Argeș, ca și despre alții, despre toate frămîntările și speranțele fiecărei echipe în parte. Deci, urmăriți-ne...

Panică în careul echipei A.S.A. Tg. Mureș. Jercan (F. C. Argeș) țintește, dar balonul ocolește Foto: S. BACSY

LOTO-PRONOSPORT

CONCURSUL EXCEPȚIONAL PRONOEXPRES — 8 DECEMBRIE 1968.

5 ZILE PÎNĂ LA ÎNCHIDEREA VÎNZĂRII

La 8 decembrie a.c., Administrația de Stat LOTO-PRONOSPORT organizează al doilea concurs excepțional Pronoexpres la care se aplică formula tehnică „5 din 45". Această formulă s-a dovedit a fi extrem de avantajoasă dacă ținem cont de rezultatele obținute la concursul excepțional Pronoexpres din 10 noiembrie: 12.388 de premii din care 20 autoturisme, 100 excursii (50x2 locuri) cu petrecerea Revelionului la Brașov ș.a.

Concursul excepțional Pronoexpres din 8 decembrie atribuie autoturisme: „VOLGA", DACIA 1100", „MOSKVICI 408" cu 4 faruri și radio, „ŠKODA 1000 M.B." în număr NELIMITAT, 10 autoturisme prin tragere la sorți, premii în numerar de valoare variabilă și premii fixe în bani.

Jucînd pe bilete seria „N" de 30 lei puteți participa la toate extragerile.

Sîmbătă 7 decembrie este ULTIMA ZI pentru procurarea biletelor.

● Începînd cu concursul Pronoexpres de mîine, miercuri 4 decembrie, tragerile LOTO și PRONOEXPRES încep la 19.30 și vor fi radiodifuzate în direct în jurul orei 18.45, pe programul I, în cadrul emisiunii „Radiogazeta de seară", miercurea pentru concursurile Pronoexpres și vinerea pentru tragerile LOTO.

PREMIILE CONCURSULUI PRONOEXPRES NR. 48 DIN 27 NOIEMBRIE 1968

Extragerea I: categoria I: 1 variantă a 157.077 lei; categoria a II-a: 129,5 a 1.212 lei; categoria a III-a: 3.695 a 42 lei.

Extragerea a II-a: A: 4 variante a 31.110 lei; B: 233,5 a 532 lei; C: 4.381,5 a 28 lei.

Premiul în valoare de 157.077 lei de la extragerea I, categoria I a fost cîștigat de către participantul Botiță Dumitru din București.

MARILE PERFORMANȚE ALE MICILOR SPORTIVI SE LASĂ ÎNCĂ AȘTEPTATE

Întrecerea finală a campionatului național de juniori s-a desfășurat în acest an în orașul Arad. Ampla trecere în revistă a celor mai buni tineri gimnaști juniori din țară, concursul a oferit specialiștilor prezenți interesante concluzii privind gradul de pregătire a sportivilor ce vor fi chemați să reabiliteze mîine gimnastica românească.

I-am rugat pe doi dintre tehnicienii care au urmărit finalele de la Arad să ne împărtășească opiniile lor în legătură cu concursul respectiv.

● Mai mult curaj în introducerea elementelor grele

110 concurente, dintre care 32 la categoria maestre, 33 la categoria I și 45 la categoria a II-a, reprezintă o cifră remarcabilă pentru concursul feminin. Dacă de la întrecere nu ar fi absentat echipele a 20 de județe, între care și reprezentantele asociațiilor Flacăra Gh. Gheorghiu-Dej, Viitorul București și C.S.O. Baia Mare, cu siguranță că nivelul concursului ar fi crescut considerabil.

Sînt destule motive să apreciem că la nivelul junioarelor se remarcă un simțitor progres. Am în vedere atît conținutul și execuția exercițiilor liber alese, cît și orientarea mai bună în privința selecției. Multe dintre gimnastele clasate pe primele locuri la categoriile a II-a și I ar fi avut resurse spre a concura la categoriile imediat superioare. Dacă acestea sînt aspecte care ne bucură, trebuie să ne îngrijoreze, în schimb, faptul că două treimi din tinerele concurente pe care le-am văzut nu ne oferă nici un fel de speranțe pentru viitor. Este un semnal de alarmă, de care trebuie să țină seama atît secțiile de performanță, cît și antrenorii care se ocupă de pregătirea viitoarelor noastre loturi reprezentative.

S-au remarcat în mod deosebit gimnastele care au participat în acest an, în vacanțe, la taberele de pregătire în vederea „Cupei speranțelor olimpice", între acestea și celelalte concurente manifestîndu-se o diferență valorică netă. Concursul de la Arad ne-a arătat un sensibil progres la sărituri, aparat la care un număr din ce în ce mai mare de gimnaste execută sărituri prin stînd pe mîini, cu echer sau cu întoarceri. La paralele, exercițiile sînt încă prea scurte, lipsite de elemente originale, cu multe greșeli tehnice și de ținută. Numărul mare de căderi la bîrnă (multe din ele datorate și temperaturii foarte scăzute din sală) ne arată că acest aparat trebuie să constituie, în continuare, preocuparea noastră de bază în perioada de pregătire, fie la cluburi și asociații sportive, fie în taberele de vacanță. Solul, proba cea mai spectaculoasă, a satisfăcut doar în parte exigențele, atît din punct de vedere al dificultății, cît și al compoziției exercițiilor liber alese. Deși mai multe gimnaste au prezentat în exercițiile lor sărituri, doar trei concurente (Mariana Gheciov, Alina Goreac și Felicia Dornea) s-au încadrat în linia modernă a gimnasticii, oferind sărituri cu întoarcere.

Am așteptat mai mult de la gimnastele reprezentînd liceele cu program de educație fizică. Dar, din păcate, rezultatele nu ne-au dat motive de satisfacție. Concurentele din București, Brașov, Iași și Galați, ca și cele de la școlile sportive din Odorhei, Sf. Gheorghe, Petroșeni, Satu Mare s-au prezentat deficitar atît sub aspectul pregătirii cît și al selecției.

Este necesar ca pe viitor să se pună un accent deosebit pe pregătirea fizică a sportivelor, pe cea artistică, dar fără a se neglija cîtuși de puțin învățarea de elemente noi și de perfecționare continuă a celor deja cunoscute. Antrenorii trebuie să manifeste mai mult curaj în introducerea săriturilor mai grele, a salturilor cu șurub, a răsturnărilor pe bîrnă, a combinațiilor originale, de mare efect, la paralele — căci numai astfel vom putea urca, pas cu pas, spre nivelul mondial.

Încheind munca pe un an de zile și ținînd seama de unele rezultate remarcabile realizate în 1968 de secțiile de la Liceul nr. 4 și C.F.R. (Timișoara), Șc. sp. Lugoj, Dinamo Bacău, Clubul școlar București, Vagonul Arad, Petrolul și Șc. sp. (Ploiești), Electroputere Craiova, Șc. sp. 2 București, Farul Constanța, C.S.M Lugoj, Șc. sp. Oradea și Șc. sp. Tg. Mureș, ca și de performanțele unor gimnaste ca Rodica Secoșan, Mariana Gheciov, Maria Variu, Vanda Ispravnicu, Alina Goreac, Elisabeta Turcu, Marcela Păunescu, Rodica Sabău, Ofelia Alexa, Claudia Pandelescu, Felicia Dornea ș.a., se cuvine să adresăm cîteva cuvinte de laudă și unor antrenori de gimnastică, întrucît — în ultimă instanță — este vorba și de munca și energia depusă de acești pasionați ai gimnasticii: Norbert Kuhn, Maria Raicu, Tatiana Isar, soții Bibire, Ioan Pătru, Valeriu Munteanu, Florica Dobre, Francisc Darvaș, Jana Baltă, Aurelia Bunea, Victor Cîbi, Edmund Junker, Gheorghe Gorgoi, Iulia Rotărescu, Elena Sima.

Cu recomandarea ca anul viitor ei să muncească și mai bine, să dea gimnasticii noi tinere și tineri capabili de mari performanțe.

Maria SIMIONESCU
antrenoare federală

● O cerință vitală pentru juniori — repetări integrale în tot timpul anului

Un număr mai mare de gimnaști, comparativ cu anii precedenți, și-au disputat titlul de campion național de juniori (30, față de 3 acum cîțiva ani), conținutul exercițiilor a devenit mai valoros, selecția, ținuta și mobilitatea au fost mai bune — iată aspecte pozitive ale finalelor masculine care merită a fi relevate. Dar, întrecerile de la Arad au subliniat, în egală măsură, și cîteva neajunsuri care vor trebui să se afle în atenția antrenorilor noștri. Mă gîndesc, în primul rînd, la tehnica de execuție, la compoziția unor exerciții liber alese, la forță, capitole la care mulți concurenți s-au prezentat nesatisfăcător. Cum să explicăm, de pildă, faptul că doar cinci sportivi de categoria a II-a și 4 candidați maestru au îndeplinit normele de clasificare sportivă? Că la categoria I nici un sportiv nu a realizat acest barem?!

Care anume neajunsuri s-au manifestat cel mai evident? Mă voi referi la cîteva dintre acestea. La sol, acrobatica este lipsită de amplitudine și corectitudine, în special la efectuarea salturilor și răsturnărilor. Deși sînt elemente accesibile, salturile întinse și cele cu întoarcere nu figurează încă în mod satisfăcător în exercițiile gimnaștilor juniori. La cal cu minere se observă o lipsă de pregătire specială din partea tuturor concurenților. Exercițiile sînt sărace, cu greșeli mari, mai ales la mișcările de bază: cercurile duble, foarfecele, deplasările. În consecință, și notele au fost extrem de mici la acest aparat (la toate categoriile). Lipsa de forță a concurenților se remarcă îndeosebi la inele, unde mișcările specifice nu ating nivelul de execuție cerut, iar cele de balans nu au amplitudinea optimă. Mulți gimnaști continuă să manifeste o tehnică defectuoasă la bătaie și la sprijinirea brațelor — la sărituri, ca să nu mai vorbim de repertoriul sărac al concurenților la acest aparat. La paralele, exercițiile liber alese au fost, în majoritatea cazurilor, prea scurte și cu greșeli elementare la unele mișcări importante, cum ar fi saltul sub bare, schimbul de sprijin, îndreptarea progresivă. Deși la bară mulți concurenți au prezentat exerciții cu o serie de elemente grele (dublu salt), și la această probă se observă încă multe greșeli, între care lipsa de întindere la trecerea prin stînd pe mîini, coborîre în extensie sau îndoirea brațelor la gigantice.

În ceea ce privește compoziția exercițiilor liber alese, se poate spune că, în general, acestea nu sînt suficient de bine studiate atît din punct de vedere al posibilităților și particularităților gimnaștilor, cît și în ceea ce privește cerințele regulamentare privind genul aparatului și succesiunea logică a elementelor. La sol, în special, elementele de legătură sînt uneori banale, încît fac să dispară continuitatea și unitatea combinației.

La categoriile lor de clasificare cîțiva gimnaști s-au evidențiat, totuși, și e bine să le consemnăm numele: Zoltan Banya, Liviu Morovan, Carol Covaci, Ion Moraru (cat. II), Dan Sabău, Liviu Maziliu, Andrei Iszlai (cat. I), Nicolae Achim, Aurel Bunescu, Nicolae Oprescu, Dan Grecu, Gheorghe Nicoară, Constantin Petrescu, Radu Branea și Adrian Stoica (cat. candidat maestru). În afirmarea acestor sportivi și-au adus contribuția și antrenorii Mircea Bădulescu, Costache Gheorghiu, Ștefan Hargalaș, Titus Isar, Andrei Botez, Petre Sacerdoțeanu, Gheorghe Stanciu, Cezar Cernușca ș.a.

În ceea ce privește arbitrajul e de reținut că brigăzile de arbitri nu au fost consecvente: ori au manifestat prea mare exigență, ori au fost prea darnice în note. Cred că aceasta s-a întîmplat din cauza necunoașterii suficiente a prevederilor codului de punctaj.

Dezvoltarea specifică și creșterea rezistenței tinerilor noștri gimnaști (deficitare în momentul de față) pot fi realizate numai pe calea repetărilor integrale, a combinațiilor și execuțiilor în tot timpul anului, indiferent de perioada de antrenament, paralel cu învățarea de noi mișcări. Aceasta este o cerință de prim rang a metodicii actuale a antrenamentului în gimnastica de performanță și de ea trebuie să țină seama, în primul rînd, antrenorii care lucrează cu juniorii.

prof. Nicolae VIERU
secretar general al F.R. Gimnastică

Alina Goreac, campioana de junioare pe 1968

În pofida opoziției lui Spanghero, Țuțuianu execută o pasă excelentă

Foto: VASILE BAGEAC

COMENTARII ELOGIOASE LA ADRESA RUGBYȘTILOR ROMÂNI

(Urmare din pag. 1)

CAT CU UN CURAJ ȘI O TENACITATE REMARCABILE, de la Dăiculescu pînă la Dinu, **trecînd desigur și pe la cei trei „vechi"** Demian, Irimescu și Wussek, **ultimii rămași în echipa care, cu șase ani în urmă, reușise ultima dată să ne învingă".**

„RUGBYUL ROMÂNESC CUNOAȘTE CONSACRAREA"

PARIS, 2. — Corespondentul Agerpres, *Georges Dascal*, transmite: Toate rubricile sportive ale ziarelor pariziene apărute luni dimineață scot în evidență victoria realizată la București de rugbyștii români care au învins cu scorul de 15—14 (12—8) „15"-le Franței.

Ziarul „L'HUMANITE", cu titlul pe cinci coloane, *„Irimescu este Cambérabéro-ul român: 15 din 15"*, scrie printre altele: „Francezii s-au izbit de o echipă foarte puternică, dură chiar, de netrecut în apărare... o echipă formată din jucători cu răspundere, bine pregătiți și avînd o incomparabilă condiție fizică".

În cronica sa, ziarul „L'AURORE", cu *titlul pe întreaga primă pagină și cu o fotografie a echipei române, în atac cu Ciobănel*, publică corespondența trimisului său special *Roger Couderc*, în care scrie: ACEȘTI ROMÂNI, ÎN CONDIȚIE FIZICĂ EXCEPȚIONALĂ, AU FĂCUT SĂ VADĂ STELE 15-LE FRANCEZ, care era hotărît să înfăptuiască misiunea sa de pelerin al unui joc frumos în Europa. Văzînd acest meci de la înălțime pot spune că linia de treisferturi a românilor a mers în apărare pînă la sacrificiu și a plăcut la picioare după cea mai bună tradiție. De altfel, TOATĂ ECHIPA ROMÂNIEI A FOST O MINUNATĂ MAȘINĂ DE APĂRARE".

Un alt ziar, „COMBAT", sub titlul *„O nouă înfringere a francezilor la București"*, scrie: „REUȘITA LUI IRIMESCU, DEVENIT DUPĂ RETRAGEREA LUI PENCIU, REALIZATORUL FORMAȚIEI SALE, A PERMIS RUGBY-ULUI ROMÂNESC SĂ-ȘI GĂSEASCĂ CONSACRAREA, cu primul său succes de acum șase ani și al treilea din întîlnirile cu echipa Franței".

DINAMOVIȘTII BUCUREȘTENI ÎNVINGĂTORI

(Urmare din pag. 1)

cîștigat și setul doi, într-un final de asemenea debordant, Dinamo Moscova a fost surprinsă de revenirea la blocaj și de atacul percutant al maghiarilor, cedînd clar pe următorul. Ultima parte a jocului s-a desfășurat într-o egalitate perfectă, pînă aproape de sfîrșit cînd maghiarii n-au mai făcut față atacului moscoviților. S-au remarcat: *V. Kaciarava, V. Petrenko, V. Borșci, V. Teodorov* de la învingători, *Matyas Maksin, Ferenc Janosi* și *Istvan Molnar* de la învinși. Au arbitrat corect *Zwerjanski* (Polonia) și *N. Tărchilă*.

Programul de după-amiază a fost deschis de meciul dintre *Spartak Sofia* și *Selecționata Gwardia Wisła* (m), în care voleibaliștii bulgari au obținut o victorie meritată cu 3—1 (—12, 6, 13, 9).

Polonezii, cu o garnitură mai firavă, s-au descurcat greu în fața „tunarilor" bulgari din rîndul cărora s-au remarcat *Mihailov, G. Anghelov* și *Dimitrov*.

După acest meci a avut loc festivitatea de deschidere, în cadrul căreia tovarășul general maior *Constantin Mlești*ță a urat succes participanților la cea de a X-a ediție a Dinamoviadei de volei.

În continuare, dinamoviștii bucureșteni au primit replica omonimilor lor din R.D.G., de care au dispus cu 3--0 (10, 9, 12). Jucătorii noștri au avut de înfruntat o echipă tenace, viguroasă, care nu s-a considerat în nici un moment învinsă, nici chiar atunci cînd a fost condusă la diferențe apreciabile, luptînd din răsputeri pentru reducerea handicapului. Voleibaliștii bucureșteni au făcut, însă, un meci de zile mari utilizînd tot felul de combinații tactice pentru derutarea adversarului, care a fost surprins deseori prin pase scurte deasupra fileului, sărituri înșelătoare și diagonale scurte. Pe de altă parte, loviturile de atac ale lui *Corbeanu, Tirlici, Smerecinschi* și *Schreiber* n-au putut fi oprite de blocajul sportivilor berlinezi. Foarte bine au acționat și ridicătorii *Cozonici* și *Stoian*, care au servit pase ideale trăgătorilor sau au participat ei înșiși, cu succes, la atac.

Scorul a evoluat astfel: 4—0, 4—2, 5—2, 5—3, 10—3, 10—8... 14—10, *15—10* (I); 0—1, 6—1, 6—3, 7—3, 7—5, 8—5... 10—6, 12—6, 12—8, 13—8, 13—9, *15—9* (II); 1—1, 2—1, 2—2, 3—3, 4—3, 4—6, 5—6, 5—7, 8—7, 8—9, 11—9, 11—11, 14—11, 14—12, *15—12*.

Dinamo București: *Smerecinschi, Cozonici, Tirlici, Corbeanu (Papugiu), Stoian, Schreiber*, Dynamo Berlin: *D. Efler, Kielgus (Edeling), Kessel, Webner, A. Efler, Hascloff*.

Au arbitrat foarte bine *Th. Todorov* (Bulgaria) și *D. Țiba* (U.R.S.S.).

Întîlnirea următoare, dintre formațiile feminine *Dinamo București* și *Comb. Gwardia+Wisła* s-a soldat cu o prețioasă victorie a bucureștencelor, cu 3—0 (9, 3, 12).

Prima zi s-a încheiat cu meciul dintre deținătoarea „C.C.E." la fete, *Dinamo Moscova* și *Dynamo Berlin* (R.D.G.). Au cîștigat, surprinzător dar meritat, jucătoarele germane cu 3—2 (14, —12, 11, —14, 8).

Programul de azi: ora 9 — *Dozsa Budapesta — Dynamo Berlin* (m); *Dinamo Moscova — Dozsa Budapesta* (f); ora 15 — *Dinamo București — Spartak Sofia* (f), *Dinamo București — Comb. Gwardia+Wisła* (m); *Dynamo Berlin — Comb. Gwardia + Wisła* (f), *Ruda Hvezda Praga — Dinamo Moscova* (m).

LOTURILE NAȚIONALE DE BASCHET PENTRU 1969

Zilele trecute, Biroul F. R. Baschet a alcătuit loturile naționale care ne vor reprezenta țara în cursul anului 1969. Firește, componența reprezentativelor poate suferi modificări, în funcție de forma sportivilor și de unele propuneri care mai sînt așteptate din partea antrenorilor. Deci, ușile sînt deschise și pentru intrare și pentru ieșire. Iată loturile:

SENIORI (antrenori Al. Popescu și M. Nedef): Gh. Novac, M. Albu, R. Diaconescu, A. Cernea (Dinamo Buc.), D. Nosievici, A. Savu, E. Jekely, T. Tarău, P. Czmor (Steaua), N. Birsan, Fr. Dikay (Polit. Brașov), M. Rühring („U" Cluj), D. Haneș, V. Popa, T. Săuca (Polit. Buc.), M. Chivulescu (Polit. Galați); *SENIOARE-TINERET (antrenor Gr. Costescu)*: Sanda Dumitrescu, Cornelia Taflan, Gabriela Ciocan, Ileana Ghiță, Bogdana Diaconescu, Ecaterina Vogel (Polit. Buc.), Suzana Szabados, Floarea Trandafir, Constanța Andreescu (I.E.F.S.), Cornelia Petric, Maria Nedelea (Voința Brașov), Elena Mareș (Polit. Brașov), Doina Rusu (A.S.A. Cluj), Octavia Bițu, Anca Racoviță, Irina Vasilescu (Rapid Buc.), Margareta Pruncu (Constructorul Buc.), Olimpia Păcuraru („U" Cluj), Ana Deak (Șc. sp. Arad), Rodica Marinescu (Șc. sp. Craiova), Gabriela Fordea (Șc. sp. Bacău), Eugenia Salcu (Șc. sp. Sibiu), Ana Popov (Șc. sp. Ploiești), Ana Grosskopf („U" Timișoara), Doina Iftimie (Viitorul Dorohoi); *TINERET-MASCULIN (antrenori V. Popescu și P. Vasiliu)*: A. Purcăreanu, D. Georgescu, V. Troacă (Polit. Buc.), V. Irimie, V. Moisin, N. Pîrșu, Dan Roman (I.E.F.S.), M. Roxin (Rapid Buc.), D. Dumitru, R. Martinescu (Șc. sp. Constanța), C. Huică (Șc. sp. Bacău), C. Moraru, N. Samson (Polit. Galați), Gh. Cîmpeanu, L. Caloș („U" Timișoara), D. Bădescu (Polit. Brașov), D. Nicolescu (Academia militară), L. Weber (Știința Petroșeni).

ECHIPA FRANȚEI ÎN „CUPA ORAȘULUI BUCUREȘTI" 1969

Federația franceză de handbal, organizatoarea viitorului campionat mondial de handbal masculin, a confirmat participarea echipei naționale la ediția jubiliară, a X-a, a „Cupei orașului București" din 1969.

În același timp, ea a luat act de participarea reprezentativei masculine a României la turneul pe care-l va organiza la începutul lunii martie 1969 și la care vor mai lua parte R. F. a Germaniei, Cehoslovacia etc.

61 DE ECHIPE CONTINUĂ CURSA ÎN RALIUL LONDRA-SYDNEY

BOMBAY, 2. — Echipajele participante la Raliul automobilistic Londra — Sydney au sosit duminică la Bombay, unde urmează să se îmbarce pe o navă cu destinația Australia.

Prima a sosit mașina nr. 26 „Mercedes" a englezilor Taylor-Innes, care a parcurs cei 440 km de la frontiera Indiei în 4 h 38. Totuși, în clasamentul general continuă să conducă echipajul Clark (Anglia)-Andersson (Suedia) pe „Ford Lotus-Cortina". Printre ultimele abandonuri este de notat acela al francezilor Roger Mason și Jean Py, care au intrat într-o barieră, accidentîndu-se grav. Ambii automobiliști au fracturi.

Din cele 98 de echipaje care au luat startul în raliu la 24 noiembrie, la Londra, au mai rămas în întrecere 61. După o traversare de 7 zile cu vaporul, automobilele vor fi debarcate la Freemantle (Australia de vest), de unde vor acoperi ultimii 4 800 de kilometri ai acestei curse, cu o lungime totală de 16 000 kilometri. Sosirea este prevăzută a avea loc la Sydney în ziua de 17 decembrie.

O fază de la unul din derbiurile budapestane, Csepel — M.T.K. 2—1: Kandi (Csepel) trimite balonul spre poarta adversă

• fotbal pe glob • fotbal pe glob •

CAMPIONATELE ÎN ȚĂRILE EUROPENE

UNGARIA: Ferencvaros pe primul loc

Etapa a 28-a: **Ferencvaros — Vasas** 2—1; **Ujpesti Dozsa — Videoton** 6—1; **Dunaujvaros — Szeged** 3—1; **Honved — Salgotarjan** 2—1; **Szombathely — Győr** 2—0; **Egyetértés — Diosgyör** 1—1; **Csepel — Pecs** 1—0; **Tatabanya — M.T.K.** 1—0.

Ferencvaros	28	19	7	2	58—24	45
Ujpesti Dozsa	28	18	8	2	95—26	44
Vasas Budapesta	28	17	5	6	62—35	39
Honved	28	13	10	5	48—28	36

CEHOSLOVACIA: Spartak Trnava a obținut o nouă victorie

Etapa a 12-a: **Spartak Trnava** a dispus cu 1—0 de **Inter Bratislava**, iar **Banik Ostrava** a învins cu 3—0 pe **Sparta Praga**. Alte rezultate: **V.S.S. Kosice — Lokomotiv Kosice** 1—1; **Z.V.L. Jilina — Jednota Trencin** 0—0; **Union Teplice — Slovan Bratislava** 2—1. În clasament conduce Spartak Trnava cu 19 p, urmată de Banik Ostrava 15 p, Slovan Bratislava 14 p etc.

ELVEȚIA: Lausanne a realizat scorul etapei

Etapa a 12-a: **Lausanne — Basel** 5—0; **Chaux de Fonds — Bellinzona** 6—2; **Lugano — Sion** 2—0; **Lucerna — Servette** 3—3; **Winterthur — Bienne** 3—3; **Young Boys — St. Gall** 3—0; **Grasshoppers — Zürich** 3—2.

Lausanne	12	9	1	2	41—19	19
Lugano	12	8	0	4	21— 9	16

PORTUGALIA: Duelul Benfica — Porto continuă

Etapa a 11-a: **Setubal — Sporting** 0—0; **Benfica — Academica** 3—2; **Belenenses — C.U.F.** 1—1; **F.C. Porto — Tomar** 2—0; **Leixoes — Varzim** 2—0; **San Joanense — Atletico** 1—0. Partida Braga — Guimaraes a fost amînată din cauza terenului impracticabil.

Benfica	11	7	3	1	21—11	17
Porto	11	8	1	2	14—10	17

FRANȚA: St. Etienne amenință poziția liderului

Etapa a 14-a: **Ajaccio — Bastia** 4—0; **Rouen — Strasbourg** 3—0; **Nice — Rennes** 1—1; **Nantes — Red Star** 0—1; **Valenciennes — Lyon** 0—0; **Marseille — Nimes** 4—0; **Sedan — Bordeaux** 0—1; **Sochaux — Monaco** 0—0; **St. Etienne — Metz** 4—0. Pe primul loc în clasament se află formația Bordeaux cu 23 de puncte, urmată de St. Etienne — 21 puncte (un meci mai puțin jucat) etc.

IUGOSLAVIA: Steaua Roșie învingătoare cu 8—1

Etapa a 16-a: **Dynamo Zagreb — Rijeka** 3—0; **Steaua roșie — Maribor** 8—1; **Vojvodina — Celik** 1—0; **Olympia — Zagreb** 0—2; **Radnicki — Partizan** 3—1; **Sarajevo — Zelesniciar** 0—1; **Proleter — O.F.K. Beograd** 0—1; **Bor — Hajduk** 1—1. Partida dintre echipele **Vardar** și **Velez** a fost amînată.

Dinamo Zagreb	16	12	2	2	39—13	26
Steaua roșie	16	7	6	3	38—14	20

SPANIA: Real continuă seria succeselor

Etapa a 11-a: **Real Madrid — Granada** 2—1; **Sabadell — Valencia** 2—1; **Malaga — Saragossa** 1—1; **Espanol Barcelona — Pontevedra** 2—1; **Deportivo Coruna — Barcelona** 1—0; **Atletico Madrid — Cordoba** 3—0; **Atletico Bilbao — Real Sociedad** 3—1; **Las Palmas — Elche** 1—1.

Real Madrid	11	10	1	0	23— 9	21
Las Palmas	11	7	3	1	17—13	17

BULGARIA: Jekov — trei goluri

Etapa a 14-a: **T.S.K.A. Cerveno Zname — Spartak Pleven 3—1** (Jekov a înscris toate golurile învingătorilor; unul din penalty). Înainte de acest meci, într-un cadru festiv, fostul internațional Ivan Kolev a fost sărbătorit cu prilejul retragerii sale din activitatea fotbalistică. **Slavia — Cernomoreț Burgas** 1—1; **Lokomotiv Plovdiv — Levski** 1—0; **Beroe — Botev Vrața** 0—0; **Dobrudja — Spartak Sofia** 1—0; **Lokomotiv Sofia — Trakia** 2—1; **Minior — Marek** 1—1; **Dunav Ruse — Cerno More Varna** 2—2.

T.S.K.A.	14	11	2	1	43—19	24
Lokomotiv Plovdiv	14	9	4	1	27—12	22
Levski	14	10	1	3	28—13	21

Meciurile din divizia secundă a ligii engleze atrag zeci de mii de spectatori, iar „actorii" răsplătesc din plin publicul din tribune, după cum se poate vedea în această frumoasă săritură a portarului Jackson, de la Millwall în meciul cu Crystal Palace. Ultima a cîștigat cu 2—0

ÎN „C.C.E." LA POLO

DINAMO BUCUREȘTI VA JUCA ÎN GRUPA SEMIFINALĂ DE LA MOSCOVA

S-au încheiat întrecerile din ultima grupă preliminară a „C.C.E." la polo, care a reunit la Barcelona 5 formații. Duminică seara, Partizan Belgrad a învins pe C.N. Barcelona cu 9—6, iar N.C. Marseille pe Ethnikos Pireu cu 7—6. *Clasament final:* 1. PARTIZAN BELGRAD 8 p., 2. C.N. Barcelona 6 p., 3. N.C. Marseille 2 p., 4. Ethnikos Pireu 2 p., 5. S.U. Viena 2 p.

În urma acestor rezultate, sîntem în măsură a vă comunica cele 8 echipe care au rămas în cursă pentru cîștigarea trofeului: Mladost Zagreb (actuala deținătoare), Dinamo Moscova, Dynamo Magdeburg, Ferencvaros Budapesta, Dinamo București, Partizan Belgrad, C.N. Barcelona și N.C. Marseille.

Anul acesta, comisia de organizare a competiției a hotărît ca cele două turnee semifinale să se desfășoare în zilele de 13, 14 și 15 decembrie la Belgrad și Moscova. Aseară, la Barcelona, a avut loc și tragerea la sorți pentru aceste grupe. Campioana țării noastre, DINAMO BUCUREȘTI, va trebui să joace la Moscova, împreună cu *C.N. Barcelona, Dynamo Magdeburg* și *Dinamo Moscova*, iar în grupa de la Belgrad (meciurile vor avea loc în noul bazin de 50 m construit în această toamnă în capitala Iugoslaviei) se vor întrece Partizan, Mladost, Ferencvaros și N.C. Marseille.

MARILE COMPETIȚII EUROPENE DE NATAȚIE PROGRAMATE PENTRU ANUL 1969

Liga europeană de natație a stabilit, în cadrul unei reuniuni desfășurată la Nisa, calendarul internațional pe anul 1969. Acesta cuprinde, în linii mari, următoarele competiții:

30—31 martie, la Trento (Italia): concurs internațional de tineret; 15—17 august, la Viena: campionatele europene de tineret (născuți pînă în 1954); 22—24 august, la Bolzano (Italia): Cupa Europei la sărituri; 23—24 august: Cupa Europei la natație (Budapesta — feminin și o localitate din R.F. a Germaniei ce urmează a fi stabilită pentru înot-masculin); 27 august — 9 septembrie la Lisabona: Universiada; 12—13 septembrie, la Blackpool (Anglia): Turneul celor șase națiuni.

Noua competiție „Cupa Europei" prevede trei grupe în ordinea valorii natației practicată în fiecare țară. România figurează în grupa B împreună cu Austria, Italia, Spania, Finlanda, Polonia, Cehoslovacia și Iugoslavia.

RECORDURI ROMÂNEȘTI PE PISTELE DIN STRĂINĂTATE

Participînd duminică la un concurs, desfășurat pe pista artificială din Budapesta, patinatorii dinamoviști **Maria Tașnadi** și **Victor Sotirescu** au realizat noi recorduri. Prima a alergat 1500 m în 2:45,7 (v.r. 2:46,0). Iar Sotirescu a fost cronometrat pe 500 m cu 44,5 (v.r. 44,7). Amîndoi s-au clasat pe locurile secunde în probele respective.

telex-radio-telefon

Returul meciului dintre echipele Creff Madrid și Academica Coimbra (Portugalia), din cadrul C.C.E. la baschet feminin a revenit sportivelor spaniole cu 71—25 (33—10). Învingătoare și în primul joc, baschetbalistele din Madrid s-au calificat pentru turul următor, în care vor întîlni echipa Politehnica București. Alte trei echipe calificate: Akademik Sofia (76—34 în meci retur cu Colegiul din Ankara), VTSK Budapesta (71—54 cu Goettingen) și Clermont-Ferrand (87—42 cu Riri Mendrisio).

■

Disputată la Varșovia, întîlnirea internațională de handbal dintre selecționatele masculine ale Poloniei și Franței s-a încheiat cu victoria gazdelor la scorul de 26—14 (13—8).

■

Scrimera maghiară Ildiko Rejtö a cîștigat proba de floretă a turneului de la Viena, înaintea suedezei Kerstin Palm și a austriecei Waltraud Peck. La sabie: Pezsa (Ungaria) 5 v, Pawlowski (Polonia) 4 v, Wanetchek (Austria) 2 v etc.

■

Finala campionatelor internaționale de tenis ale Australiei de sud, la Adelaida, a revenit lui Bill Bowrey, învingător cu 6—4, 6—3, 4—6, 6—4 asupra lui Allan Stone. La femei: Karen Krantzke — Lesley Hunt 4—6, 9—7, 6—1.

■

Proba de spadă din cadrul turneului internațional de spadă de la Bad Durkheim (R.F.G.) a fost cîștigată de sportivul englez Ralph Johnson, care a totalizat 4 victorii. Pe locurile următoare s-au clasat: Soupizet (Franța), Kost (R.F. a Germaniei), Godhelp (Olanda) și Menghi (Luxemburg).

■

În cadrul sferturilor de finală ale C.C.E., la tenis de masă (feminin), la Berlin, echipa Aussenhandel Berlin a învins cu scorul de 5—0 formația iugoslavă Mladost Zagreb.

X. KURMANN MAI RAPID CA OLE RITTER

Cu prilejul unui concurs de ciclism desfășurat pe velodromul acoperit din Zürich, elvețianul Xavier Kurmann a stabilit un nou record mondial pe distanța de 10 km, fiind cronometrat cu timpul de 12:26,2 (medie orară 48,244 km). Vechiul record mondial era de 12:33,8 și aparținea danezului Ole Ritter.

Florin Gheorghiu a fost învins de spaniolul Arturo Pomar, în runda a 7-a a turneului de șah de la Mallorca. Petrosian a remizat cu Diaz del Coral, iar Larsen, învingînd pe Medina, acumulează 6 p în fruntea clasamentului.

■

Proba de dublu din turneul internațional de tenis de la „Madison Square Garden" din New York a revenit cuplului Ken Rosewall (Australia) — Pancho Gonzales (S.U.A.), învingător cu 15—13, 6—2 în fața perechii americane Dennis Ralston — Earl Bucholz.

■

Rutierul sovietic Vladimir Sokolov a cîștigat etapa a 8-a a Turului ciclist al Mexicului (Aguascalientes — San Juan de Los Lagos, 125 km). Sokolov continuă să conducă în clasamentul general individual, urmat de mexicanii Radames Trevino — la 5:04 și de Jesus Sarabia — la 5:07.

Iată-l pe italianul Remo Golfarini (dreapta), noul campion european la categoria mijlocie-mică, trimițînd o dreaptă puternică în figura învinsului său, francezul Jo Gonzales, în meciul disputat acum cîteva zile pe ringul de la Foggia (Italia)

Telefoto: A.P.—AGERPRES

Trimisul nostru special, ROMEO CĂLĂRĂȘANU, transmite:

FESTIVAL OLTEANU PE RINGUL DE LA SALZGITTER

Boxerii dinamoviști din nou învingători

SALZGITTER, 2 (prin telefon). — Duminică s-au împlinit 25 de ani de la înființarea primei secții de box din localitatea vest-germană, eveniment pe care cunoscutul manager, dl. Mantzinger, l-a onorat cu o reuniune internațională. Deși puțin obosiți după meciurile de sîmbătă de la Holzminden, boxerii dinamoviști s-au străduit să ofere celor peste 2 000 de spectatori meciuri de valoare. Pugiliștii dinamoviști și îndeosebi Ion Olteanu au fost la înălțime. Mijlociul nostru, mai bun de la un meci la altul, a încrucișat mănușile cu Poppe, un boxer extrem de combativ și rezistent. Olteanu a dominat, a plasat directe de stînga de mare efect, s-a blocat la timp, revenind imediat, exploziv, în atac. El a obținut o mult aplaudată victorie precum și cupa acordată de organizatori celui mai tehnic pugilist. Iată celelalte rezultate: M. Constantinescu învinge K.O. II Augustin, P. Iuga b.p. Honisch, Mariuțan învinge K.O. I Hoffman, Crudu b.p. Müller, Thierbach învinge K.O. II Mihalcea, Păpălău b.p. Grenlich (juniorul dinamovist a boxat excelent, și-a trimis de două ori adversarul la podea, deși acesta a fost mai greu cu 8 kg la cîntarul oficial!), Stanef învinge K.O. I Werner, Schubert b.p. Ganea, C. Ghiță meci nul cu Fiedler. Boxerii dinamoviști se reîntorc marți, în Capitală, la ora 14, cu avionul.

Tiparul I. P. „Informația", str. Brezoianu nr. 23—25, București

40368

PROLETARI DIN TOATE ȚĂRILE, UNIȚI-VĂ!

Redacția și administrația: str. Vasile Conta nr. 16, tel. 11.10.05, interurban 72 și 286. Telex sportrom buc. 180.

sportul

4 pagini 30 bani

Anul XXIV — Nr. 385 (5819) ZIAR AL CONSILIULUI NAȚIONAL PENTRU EDUCAȚIE FIZICĂ ȘI SPORT Miercuri 4 decembrie 1968

Ciobănel (cu mingea), protejat de unul din numeroasele „loose-maul" pe care le-a efectuat „XV"-le României, se pregătește să paseze spre Florescu (în stînga) sub privirile îngrijorate ale rugbyștilor francezi Foto: A. NEAGU

DUPĂ SPLENDIDA VICTORIE A RUGBYȘTILOR ROMÂNI

Justețea și buna aplicare a ideii tactice

Fără îndoială, pe măsură ce timpul se scurge, impresiile lăsate de marile evenimente sportive se decantează, sentimentele cedează locul analizei lucide, poate reci, dar oricum mai utile. Este și cazul excepționalei performanțe pe care au obținut-o duminică, pe stadionul „23 August" din Capitală, cei 16 rugbyști care îmbrăcaseră tricourile „națională".

Nu vom relua tema importanței pe care o prezintă anualul examen (cît de exact s-a dovedit acest termen duminică !).

Primul lucru care trebuie spus, este acela că „XV"-le României a constituit, în meciul cu Franța, un colectiv unit, monolitic din punct de vedere moral, o echipă animată de cea mai pură dorință de victorie, concretizată prin dîrzenie, concentrare permanentă la joc și disciplină tactică.

Aprecieri pozitive se mai cuvin însă și altora, nu numai jucătorilor, și greu ar fi de stabilit proporțiile exacte pentru fiecare dintre ei. În primul rînd, ne gîndim însă la cei doi antrenori ai lotului, prof. Alexandru Teofilovici și maestrul emerit al sportului Dumitru Ionescu, a căror muncă este răsplătită de însuși frumosul ei rod.

Să încercăm a analiza mai detaliat felul în care s-a obținut victoria. **Ideea tactică fixată s-a dovedit justă și jucătorii au respectat-o cu sfințenie. Ea a fost evident realistă, a ținut cont atît de posibilitățile exacte pe care le aveau ei, cît și de cele ale adversarilor.** Progresul de ansamblu al manierei noastre de joc este deasupra oricărei discuții, iar însușirea, într-o foarte mare măsură, a modificărilor regulamentului, constituie o altă parte pozitivă. Pachetul de înaintași a acționat, în cîmp, exact așa cum trebuia să o facă, degrevînd astfel liniile dinapoi de o parte din sarcinile defensive, altă dată obsedante și dîndu-le, astfel, și posibilitatea de a ataca curat. Desigur, meritele de șuteur ale lui Irimescu sînt evidente, dar s-ar comite o nedreptate dacă nu s-ar arăta că, spre exemplu, faza din care el a realizat drop-goalul a fost creată ca la carte de întreaga echipă.

Sub imperiul incredibilei evoluții a scorului și al desfășurării partidei, s-au auzit voci, la un moment dat, care cereau liniei noastre de trei-sferturi să-i imite pe francezi, să încerce atacuri, să le spunem clasice. După părerea noastră, a fost o fericire că nu s-a încercat așa ceva. Mai mare dovadă de nerealism n-ar fi putut da jucătorii și antrenorii ascultînd astfel de „sfaturi" ! Poate părea ciudată afirmația, pentru unii

G. RUSSU-ȘIRIANU

(Continuare în pag. a 2-a)

DINAMOVIADA DE VOLEI

NOI SUCCESE BUCUREȘTENE

Meciul de luni dintre *Dynamo Berlin* și *Dinamo Moscova* (f) ne-a reamintit de binecunoscuta legendă biblică a luptei dintre David și Goliat. De fapt, la începutul jocului nimeni nu acorda credit echipei din R.D.G. decît poate pentru cîștigarea unui set. Și argumentele erau covîrșitoare : moscovitele, cu titlul de cea mai bună formație de club de pe continent recent trecut pe cartea lor de vizită, cu cîteva internaționale în formație și cu o talie net superioară adversarelor, n-aveau temeri în privința rezultatului. Berlinezele însă și-au dat seama că jocul în forță al sovieticelor poate fi contracarat numai prin subtilitate și exploatarea judicioasă a reflexelor. Și au procedat ca atare, atacînd tactic și parînd cu siguranță loviturile fortissime ale impozantului lor adversar, uluit de riposta neașteptată pe care o primea. Conduse cu 2—1 la seturi și 11—2 în cel de-al patrulea, sovieticele au revenit și cu un plus de resurse fizice au cîștigat într-un final de mare tensiune. Jucătoarele berlineze, istovite de efortul cu care trebuiau să compenseze statura mai joasă, păreau că vor înclina fruntea în setul decisiv ! Dar minutele de pauză le-au redat potențialul obișnuit, datorită căruia au dominat și au cîștigat clar. A fost meciul cel mai frumos văzut în Capitală în ultimii ani, un adevărat „duel lung" (a durat 2 ore și 25 de minute), în care învingătoarele au etalat calități nebănuite în apărare (au transformat imposibilul în posibil), o mobilitate rar văzută și o mare jucătoare : *Kristin Schrade*, inteligentă coordonatoare a echipei sale.

Sub imperiul dramaticului joc cu care s-a încheiat prima zi, meciurile dimineții de ieri au pălit oarecum, deși s-au desfășurat la un nivel bun. Primul a opus echipele masculine *Dozsa Budapesta* și *Dynamo Berlin* și a consemnat victoria oarecum surprinzătoare a voleibaliștilor maghiari cu *3—1 (15, 10, —4, 6)*, datorită siguranței lor în apărare și percuției în atac, în timp ce jucătorii berlinezi au greșit mult în atac, unde și-au conceput acțiunile cu mingi înalte care sfîrșeau de regulă în afara terenului de joc.

În continuare, voleibaliștele de la *Dinamo Moscova*, afectate de înfrîngerea din seara precedentă, s-au răzbunat pe *Dozsa*, de care au dis-

Aurelian BREBEANU

(Continuare în pag. a 4-a)

PROGRAMUL DE AZI

De la ora 9 :

Dinamo Moscova — Spartak Sofia (f) ; Combinata Gwardia-Wisla — Dozsa Budapesta (f).

De la ora 15 :

Spartak Sofia — Dinamo București (m) ; Dynamo Berlin — Ruda Hvezda Praga (m) ; Dinamo București — Dynamo Berlin (f) ; Combinata Gwardia-Wisla — Dozsa Budapesta (m).

LUDMILA KOSOVCIUK, una dintre cele mai bune jucătoare moscovite în meciul de ieri, încearcă din nou blocajul echipei maghiare. (Fază din partida Dinamo Moscova — Dozsa Budapesta)
Foto : V. BAGEAC

ECHIPA DE FOTBAL (juniori) A ROMÂNIEI — ÎN GRECIA

Între 17 și 29 decembrie, echipa de juniori se va deplasa în Grecia, unde a fost invitată, pentru un turneu de patru jocuri, cu adversari nedesemnați încă, interval în care va efectua și cîteva antrenamente.

Turneul are exclusiv obiective de pregătire. Vor face deplasarea 17 jucători, printre care *Iordache, Broșovschi, Beldeanu, Naom, Ionescu, Ștefănescu, Petreanu, Simionaș, Atodiresei*, Lotul va fi condus de antrenorul Gh. Ola.

Echilibru între pregătirea intelectuală și instruirea sportivă a elevilor

Obiectiv fundamental pentru toate liceele cu program de educație fizică — de fapt, principala rațiune de existență — permanentul echilibru între pregătirea intelectuală și instruirea sportivă a elevilor, a constituit o preocupare principală a cadrelor didactice din școala noastră. (Liceul nr. 35 cu program de educație fizică din București, care a fost înființat în 1937).

Pe parcursul anilor, datorită tocmai înțelegerii sarcinilor caracteristice școlii noastre, competenței și pasiunii manifestate de cadrele didactice, ca și eforturilor depuse de mulți elevi talentați, au fost obținute rezultate apreciabile.

O constatare de ordin general arată că elevilor din școala noastră li s-a asigurat, treptat — și dorim ca în viitor acest lucru să fie făcut și mai bine — o pregătire de cultură generală identică cu aceea din celelalte licee și, totodată, s-a realizat creșterea unor indici de dezvoltare fizică, mărindu-se evident capacitatea de lucru, de învățătură a acestora.

Ne-am propus, desigur, și selecționarea unor elevi buni și foarte buni la învățătură, care — în general — își organizează excelent și bugetul de timp liber și care, poate mai mult decît ceilalți, își pot valorifica mai eficient calitățile fizice, aptitudinile pentru sportul de performanță. În legătură cu mult comentata și atît de controversata problemă a timpului liber al elevilor cred că ar trebui

OPINII

făcută precizarea că, în școala noastră, cursurile pentru toate clasele au loc numai dimineața și prin aceasta au fost eliminate dificultățile de planificare a timpului, atît pentru învățătură, cît și pentru antrenament.

Cum se realizează în cadrul Liceului nr. 35, acest echilibru rațional între activitatea intelectuală și cea sportivă (liceul este profilat pe patru ramuri : atletism, baschet, gimnastică sportivă și gimnastică artistică) ?

Hotărîtoare au fost, în această direcție, colaborarea și sprijinul tuturor profesorilor de cultură generală. Aș vrea să amintesc doar că, printre altele, sînt organizate în liceul nostru o serie de activități menite să ajute la îndeplinirea dezideratului amintit. Este vor-

prof. Gheorghe BENONE

(Continuare în pag. a 3-a)

FLUIDITATE ȘI AMENDĂ

Îl invidiez pe colegul Mihai Stoian („România liberă") care, primul, a pus piciorul în prag pentru a delimita datoriile primordiale ale agentului de circulație, teoretic colaboratorul și sfetnicul cel mai apropiat al automobilistului. Aș fi vrut să scriu prietenul apropiat al omului de la volan, dar agentul de circulație, cel care politicos duce mîna la cașchetă, are o particularitate distinctivă : nu este nevoie să te cunoască personal (și încă cu buletin !) pe tine șofer, pentru a-și îndeplini misiunea în numele unui comandament social : fluiditatea traficului rutier.

Dar, ce să vezi ? Pe bulevardul Mihai Bravu, într-o zi, se schimbă regula și portiunile înălțate de pavaj nu mai sînt considerate refugii de pietoni în stațiile de tramvai. Neștiutor, treci cu mașina prin stație, socotindu-te îndreptățit legal, iar dincolo de intersecție (unde nu mai există stație), de după un copac, apare agentul de circulație care te amendează. În loc să te fi prevenit. În loc să-și fi folosit fluierul pentru a asigura fluiditatea circulației.

Dar, ce să vezi ? Pe o stradă îngustă ca Vasile Conta, cu sens unic de circulație, plină de vehicule staționate pe ambele părți, oprești mașina o clipă pe partea stîngă (singura unde găsești un loc), cît să predai un plic la poarta C.N.E.F.S., iar agentul de circulație care bate cu precădere această străduță, se uită la tine de peste drum, așteaptă să stingi motorul și, cînd să cobori, vine și te amendează. În loc să te fi prevenit, în loc să-ți facă semn cu mîna să continui peregrinatul în căutarea unui parcaj legal (dar asta-i altă poveste, asupra căreia vom reveni).

Ce să mai vezi ? De puțină vreme, de pe str. Dorobanți la stînga spre Piața Romană, nu mai e voie de virat. Obișnuit de ani de zile să faci manevra, nu observi seara semnul de interdicție proaspăt plantat, semnalizezi ocolirea la stînga, deci intenție vădită și vizibilă, iar agentul din cușca de sticlă nu te previne pe tine, șofer, ci își previne colegul din Piața Romană să te oprească și să te amendeze.

Nu cerem clemență față de infracțiunile comise de automobiliști. Dar sîntem îndreptățiți să sugerăm risipirea faimei proaste — și adesea nemeritată — de „vînători de amenzi" de care (nu) se bucură colaboratorii și sfetnicii noștri apropiați, agenții de circulație. Dacă în diverse domenii este îngăduită și recomandată sugestia „trimiterii pe teren" a lucrătorilor, de ce nu ne-am putea permite să solicităm agenților de circulație să vină mai aproape de automobiliști, mai în miezul itinerarelor lor, să-i îndrume, să-i descurce, să-i ferească de greșeli. Vă asigur că sarcina aceasta e mult mai nobilă decît aceea de a vîna de după copac.

Victor BANCIULESCU

DECEMBRIE — LUNA BASCHETULUI!

Anca Demetrescu s-a strecurat printre Kalenici și Ciurici și aruncă la coș. (Fază din meciul Politehnica — Radnicki, al cărui rezultat a fost favorabil baschetbaliștelor bucureștence)

Numeroasele întreceri internaționale de ampioare la care vor lua parte echipele românești reprezentative și de club, precum și competițiile interne cu caracter republican, fac ca luna decembrie să capete, pe bună dreptate, denumirea de „Luna baschetului" !

În ordine cronologică, prima confruntare o va susține campioana masculină a țării, Dinamo București, în compania campioanei Cehoslovaciei, Spartak Brno, în cadrul celui de al doilea tur al „C.C.E.". Evenimentul va avea loc miercuri 11 decembrie, în sala Floreasca, urmînd ca returul să se desfășoare la începutul lunii ianuarie, la Brno. Apoi, va veni rîndul baschetbaliștilor de la Steaua să ne reprezinte, de astă-dată în cadrul „Cupei cupelor". Primul meci Steaua — Hapoel Tel Aviv se va disputa joi 12 decembrie, în sala Floreasca, iar cel de al doilea în ziua de 6 ianuarie, la Tel Aviv. În sfîrșit, a treia formație de club, reprezentantă a României într-o competiție oficială internațională, este Politehnica București, calificată (în dauna echipei Radnicki Belgrad) în al doilea tur al „C.C.E." la fete. Adversarele studentelor vor fi sportivele de la C.R.E.F.F. Madrid (calificate la rîndul lor în urma victoriei asupra campioanelor Portugaliei). Deocamdată, se știe doar că prima partidă Politehnica — C.R.E.F.F., va avea loc în jurul datei de 15 decembrie, la Madrid. Pentru retur nu a fost stabilită încă nici o dată.

Selecționata masculină a țării ne va reprezenta între 25—29 ale lunii la tradiționalele campionate balcanice care vor fi găzduite de orașul Izmir. Pînă atunci, sportivii români vor susține două întîlniri de verificare, la Belgrad, în compania puternicei echipe a Iugoslaviei, medaliată cu argint la J. O. din Mexic.

Reprezentativei feminine îi este rezervat un interesant turneu internațional, la care vor mai participa echipele Iugoslaviei și Bulgariei. Turneul se va desfășura la Timișoara, între 27—29 decembrie.

Pe plan intern, sînt de menționat ultimele etape ale diviziei A feminine, al căror program a fost modificat (etapa din 22 decembrie va avea loc la 11 decembrie, cea din 15 decembrie desfășurîndu-se la data stabilită inițial). Cu acest prilej se va consuma și mult așteptatul derby Politehnica — Rapid. Nu putem încheia șirul manifestațiilor baschetbalistice ale lunii decembrie înainte de a aminti de turneele finale ale „Cupei Federației" la minibaschet, competiție care va reuni, în sala Floreasca, pe cei mai valoroși dintre micuții practicanți ai acestui joc sportiv.

POLIGON DE BIATLON LA CÎMPULUNG MOLDOVENESC

De curînd, tinerilor biatlioniști din Cîmpulung Moldovenesc le-a fost pus la dispoziție un modern poligon, cu 18 standuri. Plasat la liziera pădurii de pe Muntele Bodea, poligonul va permite atît desfășurarea antrenamentelor în condiții optime, cît și organizarea unor concursuri de amploare. Deocamdată, sportivii asociației Constructorul au folosit poligonul numai în cursul pregătirilor pe uscat. De menționat că lîngă poligon a fost amenajată și o cabană pentru concurenți și oficiali.

Amenajarea acestui poligon constituie o importantă realizare pentru biatlon și va contribui la dezvoltarea acestei ramuri a schiului în rîndul localnicilor. De remarcat că din mijlocul lor s-au ridicat, datorită activității harnicului antrenor Orest Frățianu, o serie de sportivi valoroși ca Vasile Papuc (campion național de juniori), Ilie Savu, Ivan Sfardiu, Gheorghe Macovei, Nicolae Andrei ș.a. Desigur, menționînd aceste realizări, nu putem omite sprijinul conducerii Școlii profesionale de construcții pe lîngă care activează asociația sportivă Constructorul.

Un nou lider în finala șahiștilor : O. Troianescu

Din compactul pluton de fruntași aflat ieri după amiază la startul celei de a 10-a runde, unul singur a reușit să înscrie un punct întreg în dreptul numelui său. Este dr. O. Troianescu, care a reușit o prețioasă victorie în fața lui Em. Reicher. La aceasta contribuind jumătățile de punct pierdute de ceilalți pretendenți la șefie, acum clasamentul are din nou un singur lider. Conduce O. Troianescu cu 6½ p, urmat de Gh. Mititelu 6 p, D. Drimer 5½ (2) p, Tr. Stanciu și Em. Ungureanu 5½ (1) p., Em. Reicher, D. Ghizdavu, I. Szabo și A. Buza 5½ p.

Rezultatele rundei : Reicher — Troianescu 0—1, Mititelu — Voiculescu ½—½, Vaisman—Drimer ½—½, Ghizdavu—Stanciu ½—½, Ungureanu—Buza 1—0, Szabo—Zara 1—0, Șuta—Pavlov ½—½, Segal — Botez 0—1, Urzică — Varabiescu 1—0, Teodorescu — Mozes într.

PARTICIPARE MASIVĂ IN „CUPA FEDERAȚIEI" PENTRU MINIBASCHETBALIȘTI

Printre cele mai însemnate competiții ce vor fi găzduite de țara noastră în ultima lună a anului, se înscrie și întrecerea celor mai mici baschetbaliști, „Cupa Federației". Aflată la a doua ediție (prima a avut loc în 1967 și s-a încheiat cu victoria echipelor Școlii sportive Constanța la băieți și Școlii sportive nr. 1 București la fete), disputa minibaschetbaliștilor cunoaște, de astă-dată, o amploare evident mai mare.

F.R.B. a stabilit ca turneele finale (programate între 26—30 decembrie, la București) să aibă loc pe două categorii de vîrstă, atît pentru băieți, cît și pentru fete: născuți în 1956 și mai mici, născuți în 1958 și mai mici. La finale vor participa 10 echipe de fete din prima categorie (1956) și cîte 8 formații de băieți și fete din a doua categorie (1958).

Băieții născuți în 1956 beneficiază de o situație specială. Din cauza numărului foarte mare, echipele înscrise au fost împărțite în trei zone, urmînd ca primele două din fiecare zonă să ia parte la turneul final, alături de alte două formații care se vor califica din Capitală. Iată și participantele la zone. (6—8 decembrie): *la Suceava:* Școala sportivă Suceava, Liceul nr. 1 Rădăuți, Școala generală Iacobeni, Centrul de copii Botoșani, Școala sportivă Bacău; *la Galați:* Politehnica Galați, C.S.M. Iași, Liceul nr. 1 Tulcea, Școala generală Pucioasa; *la Timișoara:* Școala sportivă Timișoara, Școala sportivă Rm. Vîlcea, Liceul nr. 2 Caransebeș, Școala sportivă Brașov, Școala sportivă Bistrița.

Juniorii dinamoviști neînvinși în turul campionatului Capitalei

Tinerii hocheiști bucureșteni și-au disputat întîietatea în cadrul turului campionatului de juniori al Capitalei, întrecerile celor cinci echipe fiind punctate de o serie de surprize. Una dintre ele a fost aceea că formația Olimpia (antrenor Gero Florea) a terminat învingătoare în meciul cu actuala campioană a țării, Constructorul. Scor final: 4—3 (2—1, 1—1, 1—1).

Prezentîndu-se mult mai bine decît anul trecut, Dinamo București (antrenor G. Cosvan), cu jucători omogeni valoric, mai combativi și superiori în tehnica patinajului, a dominat prima parte a competiției, cîștigînd toate întîlnirile. Iată rezultatele înregistrate de hocheiștii dinamoviști: Dinamo — Constructorul 8—1 (5—0, 1—0, 2—1); Dinamo — Steaua 14—2 (7—2, 5—0, 2—0); Dinamo — Olimpia 14—2 (1—2, 4—0, 9—0); Dinamo — Școala sportivă nr. 2 6—3 (2—1, 2—1, 2—1).

Cîteva rezultate din celelalte meciuri: Olimpia — Steaua 5—4 (1—1, 2—2, 2—1); Școala sportivă nr. 2 — Steaua 4—7 (2—2, 1—1, 1—4); Constructorul — Școala sportivă nr. 2 5—4 (3—1, 1—1, 1—2), Steaua — Constructorul 3—8 (1—4, 1—2, 1—2).

Clasamentul turului: 1. Dinamo 8 p, 2. Olimpia 5 p, 3. Constructorul 4 p, 4. Steaua 2 p, 5. Școala sportivă nr. 2 1 p.

Calamar în acțiune. Fază din meciul disputat la București între primele reprezentative ale României și Poloniei

PENICILINA IAȘI — LOCUL III IN TURNEUL DE LA LODZ

Cu prilejul sărbătoririi a 15 ani de activitate, clubul polonez **Start** din Lodz a organizat un turneu feminin de volei, la care au fost invitate să participe, alături de formațiile **Start** din localitate (campioana Poloniei), **Wisla Cracovia, Legia Varșovia, Start Gdynia** și **L.S.K. Lodz,** două echipe străine: **Spartak Sofia** și **Penicilina Iași.** Cele 7 participante au fost împărțite în două serii. **Penicilina** a făcut parte din prima serie, în care a avut ca adversare formațiile poloneze **Wisla Cracovia** (locul III în campionatul primei ligi) și **Start Gdynia.** Meciul cel mai important al seriei I pentru calificarea în finală s-a disputat chiar în prima zi, între **Wisla** și **Penicilina,** și s-a terminat cu victoria polonezelor, cu **3—2 (8, —16, —3, 14, 7).** Jocul a fost foarte disputat, cu multe faze spectaculoase, gustate de cei prezenți. Ieșencele puteau obține victoria dacă în setul IV, cînd conduceau cu **14—10,** nu comiteau o serie de greșeli, în special la blocaj, care le-au făcut să piardă setul și apoi partida.

Învingînd în ziua a doua pe **Start Gdynia** cu **3—0,** ieșencele au ocupat locul II în serie și dreptul de a concura la locul III în clasamentul final.

În seria a II-a s-au înregistrat următoarele rezultate: **Start Lodz — Spartak Sofia 3—0, Start Lodz — L.S.K. Lodz 3—0, Start Lodz — Legia Varșovia 3—0, Spartak Sofia — Legia Varșovia 3—1, Legia Varșovia — L.S.K. Lodz 3—0.**

Pentru locurile 1—2: **Start Lodz — Wisla Cracovia 3—2,** iar pentru locurile 3—4: **Penicilina — Spartak Sofia 3—1.** În felul acesta, echipa ieșeană a ocupat locul III în clasamentul final al turneului, clasament care se prezintă astfel: **1. Start Lodz, 2. Wisla Cracovia, 3. Penicilina, 4. Spartak Sofia, 5. Legia Varșovia, 6. Start Gdynia, 7. L.S.K. Lodz.**

Specialiștii au avut aprecieri favorabile pentru jocul spectaculos practicat de ieșence, opinînd că valoarea acestei echipe îi dădea dreptul să evolueze în finala pentru locurile 1—2. Cea mai bună jucătoare a Penicilinei a fost **Aurelia Căunei,** care a dat satisfacție în toate partidele. S-au mai evidențiat **Florentina Demetriu** și **Ana Chirițescu.**

D. DIACONESCU

CLASAMENTE, DIVIZIA A

MASCULIN

1.	Steaua	8	8	0	24: 3 16
2.	Dinamo	8	7	1	23: 5 15
3.	Rapid	8	6	2	20:12 14
4.	„Poli." Timișoara	8	5	3	18:14 13
5.	„Poli." Galați	7	5	2	15:10 12
6.	Tractorul Bv.	8	4	4	14:18 12
7.	Petrolul Ploiești	8	3	5	13:15 11
8.	Viitorul Bacău	8	2	6	12:20 10
9.	Progresul	8	2	6	11:20 10
10.	Celuloza Brăila	8	2	6	10:20 10
11.	Farul	8	2	6	9:20 10
12.	„Poli." Cluj	7	1	6	8:20 8

FEMININ

1.	Rapid	8	8	0	24: 2 16
2.	Dinamo	8	7	1	22: 4 15
3.	Penicilina	7	6	1	20: 4 13
4.	Farul	7	5	2	16:10 12
5.	C.S.M. Sibiu	8	4	4	18:14 12
6.	C. P. Buc.	8	4	4	13:14 12
7.	Ceahlăul P. N.	8	3	5	11:19 11
8.	„U" Timișoara	8	3	5	10:19 11
9.	Medicina	8	2	6	13:21 10
10.	„U" Cluj	8	2	6	11:20 10
11.	I.E.F.S.	8	2	6	7:20 10
12.	„U" Craiova	8	1	7	5:23 9

CLASAMENT LA „A"; REZULTATE LA „B"

DIVIZIA A (FEMININ)

1. Poli. Buc.	6	6	0	384-259 12
2. Rapid	6	5	1	461-323 11
3. Voința Bv.	6	4	2	381-347 10
4. I.E.F.S.	6	3	3	316-355 9
5. Crișul	6	3	3	307-338 9
6—7. „U" Cluj	6	2	4	302-337 8
6—7. Progr. Buc.	6	2	4	250-285 8
8. Viitorul Dorohoi	6	2	4	331-369 8
9. A.S.A. Cluj	6	2	4	275-379 8
10. Const. Buc.	6	1	5	271-286 7

DIVIZIA B

MASCULIN SERIA I: „U" Craiova — Politehnica Cluj 51—55 (19—29), Comerțul Tg. Mureș — Constructorul Arad 51—47 (38—16), Constructorul Hunedoara — Olimpia Satu Mare 55—42 (23—16), Medicina Timișoara — Știința Petroșeni 70—46 (27—32), Crișul Oradea — Șc. sp. Mediaș 66—50 (30—19); **SERIA A II-A: IEFS II** — Petrolul Ploiești 53—49 (37—32), „U" București — Constructorul Iași 69—40 (33—18), St. roșu Brașov — Voința București 65—59 (35—28), „U" Iași — Progresul București 65—67 (27—31); **FEMININ SERIA I:** Foresta Arad — „U" Timișoara 35—49 (9—24), Șc. sp. Brașov — Șc. sp. Sibiu 51—47 (30—27), Voința Tg. Mureș — Mureșul Tg. Mureș 31—63 (15—19), Șc. sp. Satu Mare — Politehnica Brașov 75—57 (40—24), Spartac Salonta — Șc. sp. Craiova 53—49 (30—23); **SERIA A II-A:** Școlarul — „U" Iași 48—45 (27—20), Olimpia București — Arhitectura București 35—36 (22—16), Universitatea București — Voința București 47—44 (26—23), Pedagogic Constanța — IEFS II 53—66 (23—26), Șc. sp. Ploiești — Rapid II București 56—43 (29—25).

PRIMA EDIȚIE A „CENTURII MOLDOVEI" — UN SUCCES

„Centura Moldovei", competiție de box organizată de clubul sportiv Nicolina și de ziarul „Flacăra Iașului", a constituit o reușită deplină. În cele trei zile de întreceri, cei mai valoroși pugiliști juniori din țară au oferit întîlniri dinamice, spectaculoase, de bun nivel tehnic. Învingătorii au fost răsplătiți cu „Centura Moldovei", precum și cu numeroase premii, constînd din materiale și echipament sportiv. Brigada de arbitri formată din V. Șchiopu, L. Mișcovici, Gh. Stănescu și F. Teodoru și-a făcut pe deplin datoria, dînd decizii juste. Iată rezultatele finale, în ordinea categoriilor: juniori II: Șt. Băiatu (I. T. Buc.) b. p. N. Stanciuc (Nicolina), D. Gorea (Voința Reghin) b. p. N. Cordoș (Voința Cluj); Gh. Racoviță (Nicolina) b. p. I. Cotofană (Tractorul Brașov), Ilie Radu (Nicolina) înv. desc. I. D. Panciu (Dinamo Galați), I. Girdea (C. S. M. Cluj) b. p. A. Ceaikovski (Nicolina), V. Giurgiuc (Energia Cîmpina) b. p. A. Vass (C.S.O. Tg. Mureș); juniori I: Ilie Ștefan (Cl. sp. Buc.) b. p. I. Bărbosu (Tractorul), I. Pachi (Tractorul) b. p. N. Paraschiv (Rapid Buc.), C. Melinte (Nicolina) b. p. N. Tîrloi (Energia Cîmpina), P. Tănase (Nicolina) b. p. V. Frinc (C.S.O.B. Mare), V. Cismaru (Nicolina) înv. ab. III V. Borbeli (Voința Cluj).

Ion LEIZERUC — coresp.

NOI ÎNTÎLNIRI INTERNAȚIONALE ALE SELECȚIONATELOR ȚĂRII

Confruntările internaționale ale hocheiștilor români continuă. După întîlnirile cu reprezentativele Bulgariei și Poloniei, echipele noastre de seniori și tineret susțin noi jocuri de verificare în vederea marilor competiții ale actualului sezon. Astfel, sîmbătă și duminică sportivii români vor avea ca adversari pe hocheiștii din R. D. Germană, care se bucură de un binemeritat prestigiu în arena internațională. Iată cîteva amănunte referitoare la apropiatele partide.

● Echipa de seniori a țării părăsește Capitala în cursul zilei de vineri. Antrenorii *V. Novaček* și *Ștefan Ionescu* vor folosi, în cele două jocuri, care vor avea loc după următorul program: *sîmbătă* la Rostock; *duminică* la Berlin, același lot din meciurile anterioare.

● Sîmbătă și duminică, de la ora 18, pe patinoarul „23 August", din Capitală, reprezentativa de tineret a țării noastre va întîlni, echipa similară a R. D. Germane. Antrenorii *G. Cosman* și *N. Zografi* au alcătuit următorul lot pentru această dublă întîlnire: *Stoiculescu, Roth, Paraschiv, Petrescu, Sarkany, Köllö, Constantinescu, G. Vlad, Corduban, Mihăilescu, Florescu, Ciobotaru, V. Tudor, Hutanu, P. Zgîncă, L. Iordan, Popescu, Fodorea, Bucur.*

CAM MULTE BILE... GOALE

S-au încheiat concursurile de selecție rezervate juniorilor și junioarelor. În ceea ce privește întrecerea feminină, nimic deosebit de remarcat. Preluînd conducerea cu 405 p d, jucătoarea reșițeană Ildiko Zsiszik nu a avut emoții în obținerea primului loc, marea majoritate a concurentelor înregistrînd perioade de nesiguranță în lansarea bilei. La băieți, Ilie Băiaș (Reșița) l-a depășit pe bucureșteanul C. Voicu cu un rezultat valoros: 910 p d. Iată, de altfel, cum arată clasamentele:

Fete: 1. Ildiko Zsiszik (Reșița) 405 pd (4), 2. Voichița Babuțiu (Arad) 400 (5), 3. Elena Rada (Buc.) 400 (3), 4. Maria Kuti (Cluj) 381 (8), 5. Maria Fökövi (Tg. Mureș) 377 (5), 6. Stela Andrei (Buc.) 377 (6); *Băieți:* 1. Ilie Băiaș (Reșița) 910 pd (0), 2. C. Voicu (Buc.) 889 (8), 3. C. Constantinescu (Buc.) 888 (6), 4. P. Botogan (Buc.) 867 (3), 5. C. Dumitru (Cîmpina) 852 (5), 6. I. Holtz (Timișoara) 852 (5). Cifrele din paranteze reprezintă „bilele goale".

După cum se poate vedea, tinerii selecționabili au ratat cam multe lovituri, ceea ce denotă lipsă de precizie la diferitele figuri și „singuratice". Dar, asupra valorii acestor sportivi și a celorlalte șase jucătoare și tot atîția jucători reținuți în lot, ne vom putea da seama mai bine după încheierea concursului internațional „Cupa București", la care vor participa — alături de renumiții popicari din străinătate și din țara noastră — și juniori români. *(Tr. I.)*

CURIERUL „TURULUI ROMÂNIEI"

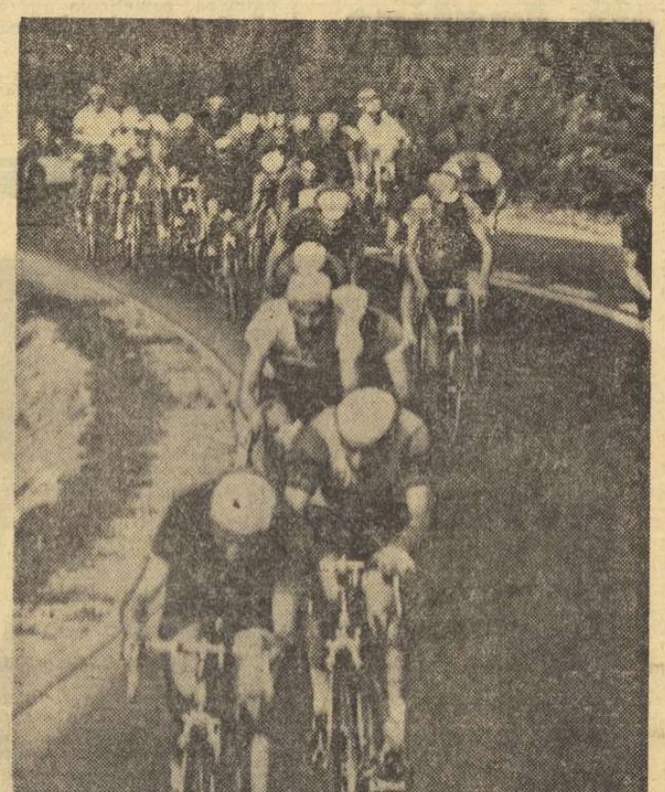

Continuăm — respectîndu-ne astfel promisiunea — discuția cu iubitorii ciclismului care și-au asumat voluntar răspunderea de a contribui la buna organizare a ediției a XVIII-a a „Turului României".

A. DOCHIȚĂ — **Bacău.** Am notat: optați pentru varianta a doua.

I. ISTVAN — **Cluj.** Sînteți nedumerit de faptul că pentru ediția a XVIII-a a fost ales un traseu scurt. Susțineți că în activitatea internațională se manifestă tendința măririi numărului de kilometri în cursele pe etape. Vă rugăm să ne permiteți a nu fi de acord cu aprecierea dv. Dimpotrivă, forurile cicliste au ajuns la concluzia că pentru a dinamiza competițiile rutierilor amatori, pentru a pune și în acest fel barieră practicii dopingului și pentru a se contribui la creșterea mediilor orare este bine să se micșoreze numărul etapelor și al kilometrilor, într-un cuvînt să se reducă duritatea curselor. (Exemple: „Tour de l'Avenir", „Turul Greciei" etc.). În schimb, faceți două interesante propuneri: **includerea unui număr cît mai mare de etape de munte și organizarea unui „Tur al României" pentru posesorii de biciclete de turism.** Vom ține seama de ele.

M. PANAIOTIS — **Brăila.** Preferați varianta nr. 1, dar doriți ca ea să cuprindă o etapă de peste 200 km și alta sub 80 km. În continuare, ne scrieți: **„cred că ați înțeles de ce doresc acest lucru".** Am înțeles (felicitaține...), dar cu etapa de peste 200 km nu putem fi de acord. Lăsați-l pe Poulidor et comp. să domine „maratonul"!

NICHIFOR OARGĂ — președintele clubului sportiv **Metalul Hunedoara.** Ne face o deosebită plăcere să discutăm propunerea dv., propunere făcută în numele clubului și al unui numeros grup de iubitori ai sportului. În esență doriți ca oricare dintre variante va fi acceptată să se facă modificarea etapei care ar urma să se încheie la Deva și să se prelungească traseul pînă la Hunedoara. Aduceți în sprijinul propunerii dv argumentul că municipiul Hunedoara are un stadion foarte bun pentru sosiri și acela că există condiții optime pentru găzduirea caravanei. Vom susține cu căldură propunerea dv. în fața comisiei tehnice. Să sperăm că împreună vom avea succes...

GH. BRETAN — **Baia Mare.** **„Propun comisiei de organizare, în numele meu și al unui grup de muncitori de la Uzina Flotația Centrală, să fie desemnată cea de a 3-a variantă, aceea în care startul se va da din frumosul nostru oraș."**

Ne-ar fi mirat să propuneți varianta cu startul din Galați. Așa însă...

RADU DUMITRU — **Arad.** Propunerea dv — un „Tur al României" cu 18 etape și un kilometraj foarte mare (2 480 km) — este, din motivele pe care le-am arătat și tov. I. Istvan, inacceptabilă.

N. MORARU — **Hunedoara.** Sînteți al treilea care ne-a scris pentru a ne solicita includerea Hunedoarei pe traseul „Turului României". În plus, fiind șofer ne sesizați faptul că prima variantă ar da posibilitatea caravanei să străbată meleaguri de o deosebită frumusețe. Vă mulțumim și vom ține seama de sfaturile dv. Asigurarea că miile de siderurgiști hunedoreni vor face o entuziastă primire cicliștilor este, deasemenea, prețioasă.

Hristache NAUM

„DACIA 1100" VA FI PREZENTĂ (SPERĂM) LA STARTUL VIITOARELOR COMPETIȚII

● ÎN VIZITĂ LA UZINA DE AUTOTURISME PITEȘTI DUPĂ TREI LUNI DE LA INTRAREA ÎN FUNCȚIUNE ● DIALOGUL (MULT AȘTEPTAT) SPORT — INDUSTRIE A ÎNCEPUT SUB BUNE AUSPICII ● UN COLECTIV TÎNĂR, HARNIC, PASIONAT DE ÎNRECERILE AUTOMOBILISTICE

Cîțiva salariați din Serviciul de competiții A.C.R. ne-au solicitat să-i însoțim într-o vizită la noua uzină de autoturisme Pitești. Am primit invitația cu plăcere din următoarele motive: a) se împlineau trei luni de la intrarea în funcțiune a obiectivului industrial argeșean și eram curioși să vedem cum decurge fabricarea primului autoturism românesc; b) în planul vizitei figura începerea unei discuții — sugerată de mai multe ori în coloanele ziarului — cu privire la participarea automobilelor „Dacia" la viitoarele raliuri; c) drumul pînă la Pitești urma să-l facem cu o mașină specială „Renault Gordini 1300", condusă de multiplul campion automobilist Petre Cristea (ceea ce constituie o ocazie ce nu se poate întîlni prea des).

Așadar, start! Nici n-am apucat să traversăm linia de centură a Capitalei și în față ne-au apărut primii mesageri ai uzinei din Pitești: automobile „Dacia" cu numere de circulație improvizate pe niște simple cartoane. La volan — fețe radioase. Solicităm în fugă cîteva informații. Pentru a fi mai operativă, întreprinderea de difuzare a materialelor sportive (I.D.M.S.) a înființat un centru la Pitești și livrarea mașinilor se face imediat după ieșirea de pe banda de montaj. Este o inițiativă bună care îi face fericiți, cu un ceas mai devreme, pe viitorii posesori de autoturisme „Dacia" și care vine în sprijinul tinerei uzine, descongestionîndu-i halele de montaj și platoul de depozitare a produsului finit.

Sîntem, în sfîrșit, la poarta uzinei și, privind-o, ne încearcă un sentiment de admirație. Dar nu putem risca aici o descriere, fie și sumară, a admirabilului palat industrial din fața noastră din moment ce știm că pene de reporteri încercați au făcut acest lucru cu mult meșteșug, cu prilejul intrării în funcțiune. Ceea ce dorim să spunem este faptul că uzina noastră se numără printre cele mai moderne din Europa, depășind, ca linie arhitectonică, unitățile de la Flins, Cléon și Sandouville, ale lui Renault, pe care le-am vizitat în septembrie. Fără îndoială, nu trebuie să cădem într-un optimism gratuit. Uzina de la Pitești este, deocamdată, numai o întreprindere de montaj, iar colectivul ei — tînăr, harnic, entuziast — știe că mai are încă de învățat pentru a ajunge să fabrice un automobil original. Un lucru e clar, însă: muncitorii, tehnicienii și inginerii noștri își însușesc cu rapiditate noua lor meserie și specialiștii francezi ne-au confirmat de multe ori aceasta.

S-au scurs trei luni de cînd uzina a intrat în funcțiune. Ce a realizat ea pînă acum? În ziua de 20 noiembrie, cînd am pătruns în halele de oțel și sticlă, de pe banda de montaj a coborît, îndreptîndu-se spre pista de încercări, cel de-al 1530-lea automobil. Deși la început, colectivul întreprinderii lucrează într-un ritm susținut; el montează în jur de 45—50 de mașini pe zi (într-un singur schimb). Munca este plină de răspundere. Îmbinarea părților componente într-un tot unitar, montarea și verificarea motorului, fixarea și reglarea trenului de rulare pretind atenție și pricepere. S-a trecut la folosirea de materiale de fabricație internă (în special mase plastice), la confecționarea în uzină a tapițeriei automobilului.

Unii dintre tehnicienii întreprinderii ne-au spus că a existat intenția de a echipa „Dacia" cu anvelope românești. Dar furnizorii au pus la dispoziția uzinei produse necorespunzătoare, care au fost, pe bună dreptate, refuzate. De aceea, pînă cînd fabricanții noștri de anvelope se vor hotărî să livreze pieței interne produse de aceeași calitate cu cele destinate exportului, autoturismul românesc va fi echipat în continuare cu cauciucuri convenționale, marca Dunlop, primite de la partenerul francez.

Ajungem în cabinetul directorului-general, ing. Constantin Munteanu. Reprezentanții A.C.R. întind pe masă o hartă cu traseele competițiilor automobilistice ale anului viitor și-și manifestă dorința ca Raliul României să se desfășoare sub patronajul uzinei. Se lasă o liniște încărcată de emoție. Ce va spune directorul-general? Răspunsul este încurajator. Tovarășul Munteanu se declară, în principiu, de acord cu propunerea făcută. Ba mai mult, el îmbrățișează ideea că trei automobile „Dacia", conduse de unii dintre cei mai buni piloți-eseiori ai întreprinderii, să se alinieze la startul competițiilor din 1969. Toate acestea, însă, *sub rezerva aprobării venite de la forul superior,* respectiv Ministerul Construcțiilor de Mașini.

Sportul automobilistic este un subiect pasionant pentru niște constructori de autoturisme și discuția se aprinde. La ea participă cu însuflețire și alți specialiști ai uzinei, printre care directorul comercial, ing. Ion Crăciun, prezent în anii trecuți la întrecerile primelor noastre raliuri interne. Se aud apoi noi păreri. Cineva crede — și a făcut chiar unele calcule în acest sens — că s-ar putea achiziționa cîteva motoare Gordini pentru a fi montate pe automobilul „Dacia". În acest fel, am dispune în țară de un mic lot de mașini cu performanțe superioare, în măsură să participe cu șanse sporite la unele raliuri mai grele sau la întrecerile de viteză. Dar chiar dacă acest lucru nu se va realiza curînd, mulți dintre automobiliștii uzinei sînt hotărîți să se înscrie la competițiile viitoare cu mașini personale. Pentru aceasta, în întreprindere a și luat ființă un cerc A.C.R.

Părăsim uzina de autoturisme cu impresii dintre cele mai favorabile, cu bucuria că dialogul dintre industria specializată și sportul automobilistic a... demarat promițător. Se așteaptă acum, doar aprobarea ministerului de resort, care să dea finalitate discuțiilor începute. S-ar putea să se ivească din nou cîteva argumente potrivnice de tipul: autoturismul „Dacia" nu are nevoie de popularizare; el este o mașină reușită, cu solicitatori mai mulți decît poate deocamdată satisface uzina. Toate acestea le cunoaștem. Să nu se uite, însă, că orice uzină are nevoie de o publicitate de perspectivă. Avem convingerea că peste cîțiva ani vom fabrica la Pitești autoturisme tot atît de bune ca tractoarele, autocamioanele sau instalațiile noastre de foraj. De aceea, noua uzină argeșeană trebuie să se facă larg cunoscută încă de pe acum, spre folosul economiei naționale și, în același timp, al sportului automobilistic românesc.

Dumitru LĂZĂR

Un aspect din hala de montare

COMPLETĂRI ȘI PRECIZĂRI

la calendarul competițiilor sportive republicane pe anul 1969

Deoarece după publicarea calendarului competițiilor interne au survenit unele modificări de date și s-au adăugat noi concursuri, facem cuvenitele completări și precizări:

LA ATLETISM

— Campionatul republican individual al seniorilor (m+f) *etapa finală va avea loc în zilele de 16—17 VIII;*

— Concursul de probe neclasice al seniorilor care se va organiza la Bacău *va avea loc în zilele de 4-5.X;*

— Concursul speranțelor olimpice (m+f) care se va organiza la Cîmpulung Muscel *va avea loc în zilele de 27—28.IX.;*

— Cursa Munților — 35 km marș — Comarnic — Predeal *va avea loc în ziua de 2.XI.;*

LA GIMNASTICĂ

— Etapa județeană a Campionatului republican individual și pe echipe al școlilor generale *se va desfășura pînă la 1.II.;*

— Campionatul republican individual pe echipe al juniorilor (m+f) etapa finală *va avea loc la Cluj;*

LA POLO

— Etapa finală a campionatului republican al juniorilor mari *va avea loc în perioada 21—27.VII.;*

LA SCRIMĂ

— Divizia B — Tur etapa I — *se va desfășura în zilele de 28—30.III.*

DE LA UN EPILOG TRIST, LA CONCEPȚIA DESPRE MEDICINA SPORTIVĂ

În ziarul nostru nr. 343, din 23 octombrie, a fost publicat articolul intitulat „Un caz față de care nu putem rămîne simpli martori îndureraţi". În cuprinsul său erau descrise împrejurările în care a decedat fotbalistul Stătescu, fost jucător la Politehnica Galaţi şi fuseseră înserate punctele de vedere ale celor veniţi, în contact cu acest nefericit epilog. Dificultăţile legate de înţelegerea aprofundată a tuturor implicaţiilor concentrate în acest accident, reprezintă o circumstanţă atenuantă pentru intervalul la care apare acest grupaj cu intenţii concluzive.

CERCETAREA EREDITĂȚII, EXAMINĂRI APROFUNDATE, MEDICI CU PROFIL DE CARDIOLOGIE

Academician profesor dr. C. C. ILIESCU — director al ASCAR:

— Am dori să cunoaştem punctul dv. de vedere pe marginea acestui caz de ateromatoză, la un sportiv de performanţă în vîrstă de 29 de ani.

— Cazul se încadrează într-o problemă actuală, cu implicaţii din ce în ce mai serioase. Leziuni precoce de ateromatoză ale vaselor inimii apar tot mai frecvent şi descoperirea lor într-o fază incipientă se realizează cu destulă dificultate. Existenţa lor nu are nici o legătură cu practicarea sportului.

Chestiunea ne frămîntă foarte mult. Instituţia noastră şi-a propus să examineze preventiv un mare număr de copii. Interesează şi contează, în serioasă măsură, ereditatea, bolile de care au suferit părinţii, bunicii sau rudele colaterale. Acolo unde există o ereditate încărcată (hipertensiune arterială, diabet etc.), urmaşii pot ajunge coronarieni, pot suferi de îmbolnăvirea arterelor inimii. Această eventualitate, această primejdie virtuală trebuie adusă la cunoştinţa tinerilor, cei în cauză trebuie învăţaţi ce mod de viaţă şi de alimentaţie să urmeze pentru prevenirea ei. Subiecţii la care mă refer au nevoie şi de un atent control medical.

— Vă rugăm să transferaţi datele acestei entităţi de patologie generală la cazul special al sportivilor de performanţă. Ce atitudine preventivă propuneţi?

— Sînt valabile aceleaşi idei, doar cu un accent suplimentar. Medicii au datoria să cunoască foarte bine antecedentele patologice familiale ale copiilor, tinerilor sau adulţilor sportivi. Dacă se va descoperi o ereditate ca cea amintită, subiectul nu va fi oprit să practice sportul dar va fi examinat de zece ori mai atent, fiindcă, în cazul său, există posibilităţi mai mari de îmbolnăvire.

— Vă invităm să treceţi de la aceste esenţiale principii la cîteva elemente concrete pe care ar trebui să le includă controlul medical al sportivilor de performanţă.

— Mai întîi este necesar ca medicii investiţi cu această responsabilitate să aibă un pronunţat profil de cardiologie. În cazul sportivilor este incomparabil mai important să ştii dacă are inima sănătoasă, decît cum să-i fie tratată o entorsă sau o leziune musculară. O investigaţie completă pe linie cardiovasculară, include obligatoriu electrocardiograma în repaos şi în efort, examenul de fund de ochi, dozarea de lipide şi de colesterol etc. Sînt necesare trei-patru examinări complexe pe an. În acelaşi timp, trebuie explicat sportivilor de ce este necesar să nu evite contactul cu medicii şi convinşi să adere la un regim de viaţă şi de alimentaţie corecte. CAZUL AFLAT ÎN DEZBATERE MAI RIDICĂ ÎNSĂ O CHESTIUNE DE PRINCIPIU: ATENŢIA DEOSEBITĂ CE TREBUIE ACORDATĂ VIROZELOR PULMONARE ŞI GRIPEI. ÎN UNELE ŢĂRI ORICE BOLNAV DE GRIPĂ STĂ OBLIGATORIU LA PAT CÎTEVA ZILE. O stare de gripă nu înseamnă că arde casa, dar s-a declanşat un incendiu. ÎN CAZUL SPORTIVILOR, EFORTUL NU TREBUIE RELUAT DECÎT ATUNCI CÎND URMĂRILE AFECŢIUNII VIROTICE AU FOST TOTAL AMENDATE.

Dr. Bradu FOTIADE — *specialist în explorări funcţionale*
şi dr. Daniel CONSTANTINESCU — *cardiolog:*

„CONTROLUL MEDICO-SPORTIV PREZINTĂ DEFICIENȚE ÎN MAJORITATEA UNITĂȚILOR TERITORIALE"

— În ce mod consideraţi că ar trebui să fie examinaţi din punct de vedere cardiovascular sportivii de performanţă, pentru aprecierea corectă a stării lor de sănătate (examene, periodicitate etc)?

— Frecvenţa cazurilor de sportivi fruntaşi care nu sînt în deplină stare de sănătate este surprinzător de mare, dacă urmărim cazuistica unităţilor medicale sportive centrale.

Pentru sportivii de performanţă este necesar să se efectueze controale medicale periodice, de cel puţin două ori pe an, la un centru de înaltă calificare. Examenul trebuie făcut pe două planuri distincte, unul care apreciază aptitudinile fiziologice ale sportivului şi, un altul, diversificat pe specialităţi, cu scopul de a controla starea de sănătate (interne, chirurgie, endocrinologie, neurologie, stomatologie, psihologie, radiologie, ECG, EEG, laborator etc), executat de specialiştii din unitate, sau în colaborare cu reţeaua sanitară teritorială.

O importanţă capitală pentru cunoaşterea evoluţiei stării de sănătate o are evidenţa medicală a fiecărui sportiv materializată într-un dosar, în care să fie cuprinse concluziile tuturor examenelor periodice, precum şi observaţiile efectuate zi de zi de către medicul echipei sau al lotului. Acest dosar trebuie să-l urmărească pe sportiv oriunde s-ar afla.

Credem că îndrumarea metodologică pe plan medical a reţelei de specialitate (cu o altă exprimare „baremul de examene") nu trebuie făcută de către comisiile medicale de pe lîngă federaţiile de sport, ci de către Direcţiile din Ministerul Sănătăţii. La ora actuală sistemul de control medico-sportiv prezintă deficienţe în majoritatea unităţilor teritoriale, în special în domeniul examenelor de specialitate, atît în cazul sportivilor confirmaţi, cît mai ales la cei din loturile de juniori şi începători.

— Cum apreciaţi apariţia unui caz de ateromatoză la un sportiv de performanţă în vîrstă de 29 ani?

— Ateroscleroza cu manifestări cardiace trebuie socotită ca fiind o excepţie sub 30 de ani. Subliniem însă faptul că o ateroscleroză la tineri corespunde unui viciu metabolic care poate fi accelerat de o alimentaţie exagerată în grăsimi, aşa cum deseori o găsim la sportivi.

Ateromatoza este un proces degenerativ metabolic care poate începe chiar de la vîrsta copilăriei. Formarea plăcilor de aterom (depunere de grăsimi în peretele arterelor mari) nu înseamnă întotdeauna boală; pînă la un punct, ateromatoza poate fi concepută ca un proces de uzură, nu neapărat în sens mecanic ci mai mult în sens metabolic. Procesul de ateromatoză devine „boală" (ateroscleroză) atunci cînd produce manifestări decelabile, legate în special de stînjenirea fluxului arterial într-un anumit teritoriu (ischemie).

— Cum apreciaţi cazul în speţă şi cum ar putea fi depistate leziunile ateromatozice într-un stadiu precoce?

— Este foarte greu şi destul de hazardat să încercăm o apreciere retrospectivă (în ce condiţii şi cu ce metode s-ar fi putut depista ateroscleroza coronariană la sportivul în cauză). Avînd în vedere că ateroscleroza la un tînăr se însoţeşte de vicii metabolice importante, această situaţie ar fi putut fi eventual sugerată de un examen al lipidelor din sînge (lipidele totale, colesterol, electroforeză etc). Dacă ateroscleroza coronariană este destul de avansată, apar atunci alterări electrocardiografice în repaus, dar mai ales în efort. În acest sens, socotim că este necesar şi obligator, să se efectueze la toţi sportivii în cadrul investigaţiilor periodice de specialitate un examen clinic al aparatului cardiovascular, electrocardiograma în repaus şi efort, susamintitele examene de laborator, precum şi examenul de fund de ochi, oscilometria etc. Natural pentru efectuarea lor, trebuie să se apeleze la o unitate medicală dotată în acest sens.

Examenul necropsic care ni s-a comunicat lasă însă mai greu să se înţeleagă cum a fost posibil ca o tromboză veche, coronariană să nu se manifeste clinic în intervalul de timp dintre momentul producerii ei şi clipa decesului (interval ce trebuie să fi măsurat cel puţin 4 săptămîni). Nu trebuie uitat că în zilele premergătoare meciului sportivul Stătescu a prezentat o afecţiune febrilă, care, dacă a fost produsă de anumiţi agenţi infecţioşi, ar putea explica tromboza arterei coronare prin alt mecanism decît ateromatoza.

Pe de altă parte, la sportivii care desfăşoară eforturi mari, afecţiunile intercurente, aşa zisele „gripe", „răceli" etc. denumiri care ascund de fapt o lipsă de preciziune, nu trebuie privite cu uşurinţă şi accesul la efort al sportivului nu trebuie permis, decît atunci cînd această afecţiune a fost deplin clarificată.

Dr. Miron GEORGESCU:

„CAZUL STĂTESCU — FOCAR AL MULTOR DEFICIENȚE"

— În cazul descris, asistenţa medicală era corectă din punct de vedere metodologic?

— Aspectele metodologice ale asistenţei medicale a fotbaliştilor nu pot fi izolate de restul activităţilor din fotbalul nostru. Ele reprezintă doar o reflectare într-un domeniu particular, a unui fenomen general. De aceea, nu e surprinzător că din materialul publicat în ziarul „Sportul" apar lipsurile pe care presa şi specialiştii le subliniază ori de cîte ori se discută despre fotbal. Cînd există astfel de deficienţe privind concepţia, selecţionarea şi promovarea cadrelor, îndrumarea şi controlul muncii la toate nivelele este greu de admis că în fotbalul românesc medicul îşi poate aduce contribuţia optimă la ridicarea performanţelor, concomitent cu întărirea sănătăţii jucătorilor.

Sper că, de data aceasta, forurile în drept vor studia în mod aprofundat problema medicinii sportive în general (de ea este legată şi activitatea medico-sportivă în fotbal) că ea va elabora un plan de măsuri realist şi se va trece la aplicarea lui în practică de către oameni calificaţi şi competenţi.

Aş fi fericit dacă ceea ce se va hotărî nu va rămîne în dosarele federaţiei, ci va căpăta viaţă, pentru că moartea unui om este infinit mai gravă decît o înfrîngere la scor.

— Care consideraţi că a fost cauza infarctului miocardic şi dacă leziunile găsite la examenul necropsic puteau fi depistate într-un stadiu precoce?

— Examenul anatomopatologic a pus în evidenţă leziuni importante şi vechi ale arterelor coronariene. În astfel de cazuri astuparea arterelor se poate produce prin mai multe mecanisme, dintre care cele mai frecvente sînt: ruptura intimei şi a placardelor conjuctive care acoperă leziunile aterosclerotice, hematoame în peretele vaselor la nivelul plăcilor ateromatoase sau edeme ale intimei în focarele de ateromatoză. La aceşti factori obstructivi, se pot adăuga şi elemente adjuvante: creşterea coagulabilităţii sîngelui ca urmare a efortului şi acumularea aminelor simpatico-mimetice în miocard (cu consecinţele lor nefavorabile), datorită stresului fizic şi emoţional din timpul competiţiei. Dacă artera obstruată este de calibru mai mare, porţiunea de miocard compromisă fiind întinsă, poate duce la moarte acută, aşa cum s-a întîmplat şi în cazul jucătorului Stătescu.

Leziunile ateroscleroticе intense şi vechi pot fi de obicei puse în evidenţă printr-un examen clinic şi de laborator bine şi atent efectuat. Traseul electrocardiografic în repaus şi, mai ales, cel din timpul efortului în trepte, prezintă aspecte corosteristice, care permit de regulă depistarea leziunilor miocardice. Sînt descrise şi cazuri în care examenul E.K.G. este negativ deşi leziunile sînt prezente. Astfel de eventualităţi sînt rare şi ele pot fi luate în discuţie numai dacă traseele E.K.G. există şi sînt corect înregistrate.

— Cum apreciaţi că ar trebui apărată sănătatea sportivilor de performanţă, cum ar putea fi prevenite şi depistate precoce eventuale afecţiuni fără legătură cu activitatea sportivă, dar profund dăunătoare (atunci cînd rămîn necunoscute), pentru cel ce efectuează eforturi fizice mari?

— Experienţa medicinii sportive din ţara noastră şi din alte ţări permite stabilirea unei metodologii care să asigure îndeplinirea celor două roluri principale ale medicinii sportive — întărirea sănătăţii şi creşterea performanţelor.

PRINCIPALUL CONSTĂ NU ÎN CĂUTAREA UNOR METODE ŞI MIJLOACE NOI, CI ÎN APLICAREA CONSECVENTĂ A CEEA CE SE ŞTIE. Pentru aceasta este, însă, necesar să se acorde atenţia cuvenită problemei medicinii sportive nu în mod declarativ ci concret, prin fapte. Numai astfel se vor crea premisele organizatorice necesare angrenării în muncă a instituţiilor şi cadrelor adecvate, stabilirii raporturilor corespunzătoare între diferitele verigi ale reţelei Ministerului Sănătăţii şi organele C.N.E.F.S., examinării prin metode şi mijloace eficiente a sportivilor etc.

Deficienţele serioase în munca celor care răspund de activitatea medico-sportivă la toate nivelele, puse în evidenţă de ancheta făcută la Galaţi, impun, după părerea mea, măsuri urgente din partea conducerii Ministerului Sănătăţii şi a C.N.E.F.S.

PRO-RESPONSABILITATE

În baza datelor cuprinse în suita de mărturii şi de opinii exprimate pe marginea decesului fotbalistului Stătescu se pot formula acum cîteva idei cu caracter concluziv.

Cauza decesului a fost infarctul miocardic, dar el s-a produs pe fondul acelei afecţiuni ateromatozice descoperită abia la necropsie şi de care, fără îndoială, subiectul suferea de mai multă vreme. Traumatismul de care se aminteşte nu a jucat în cazul de faţă nici un rol, iar examenul anatomopatologic atestă că nici afecţiunea febrilă amintită nu a influenţat starea miocardului.

În al doilea rînd, din afirmaţiile celor care au exprimat opinii la obiect se observă că există îndeobşte posibilitatea de a depista afecţiunea ateromatozică, într-unul din stadiile sale, prin examen clinic (inclusiv anamneză) şi probe de laborator. Este posibil ca un număr de cazuri să rămînă nedescoperite, dar numai efectuarea investigaţiilor citate şi obţinerea unor rezultate negative dă dreptul să se afirme că evoluţia bolii a fost atît de insidioasă încît s-a situat sub nivelul capacităţii de percepţie de care dispune medicina. **Sperăm că organul de resort al Ministerului Sănătăţii se va arăta interesat, pentru elucidare proprie, să cerceteze cantitatea şi calitatea controlului medical de care a beneficiat sportivul Stătescu. În ceea ce ne priveşte, noi apreciem că asistenţa medicală a fotbaliştilor de la Politehnica Galaţi se efectua de către dr. Marin Stoica după o formulă precară (complexitate, periodicitate, diversificare pe specialităţile esenţiale, evidenţă etc.), în baza unei metode stereotipe care nu poate evidenţia satisfăcător nici starea de sănătate şi nici capacitatea de efort (teste şi probe neconcludente efectuate rar, viză medicală aplicată fără examinarea sportivilor de către dr. Marilena Slătineanu etc.). În acest punct devine firească întrebarea de referinţă la conţinutul instrucţiunilor oficiale în baza cărora se desfăşoară asistenţa medico-sportivă. Ar fi necesar de apreciat dacă ele sînt corecte, dacă au fost elaborate în armonie cu imperativele medicale ale sportului de performanţă, şi mai ales, dacă au răzbit pînă în incinta fiecărei unităţi lucrative şi au devenit operative.**

Considerăm că în cazul de faţă nu a fost respectat nici un principiu diriguitor. De altfel, dr. Stoica afirma că n-a primit sub nici o formă vreo îndrumare din partea comisiei medicale a F.R. Fotbal, absentă, de asemenea, şi din postura de organ de control.

E dificil să înţelegem şi să calificăm atitudinea comisiei de anchetă a F.R. Fotbal, care după ce nici nu a stabilit vreo legătură cu medicul legist, ci doar cu o persoană care auzise despre acest caz, a prezentat un raport final unde nu se aminteşte nimic despre maladia pe fondul căreia a survenit infarctul, în schimb, se afirmă că Stătescu avea viza medicală legală la zi (reamintim că viza a fost aplicată fără ca Stătescu şi ceilalţi fotbalişti să fie examinaţi).

Dar, pentru că nu ne aflăm în faţa primului eveniment trist, se cuvin cîteva referiri la adresa concepţiei despre medicina sportivă, de care sînt călăuzite Ministerul Sănătăţii şi CNEFS-ul, cele două departamente vital interesate. Pe fundalul acestei concepţii există o motivaţie obiectivă pentru plasarea tuturor nefericitelor întîmplări de pînă acum. Cum au reacţionat aceste foruri în faţa unor atari deznodăminte? Ce măsuri au fost adoptate pentru corectarea şi ameliorarea continuă a răspunsului medicinii faţă de evoluţia rapidă a fenomenului sportiv din ţara noastră? Ministerul Sănătăţii manifestă o atitudine vitregă faţă de această specializare medicală, fapt atestat de existenţa a numai 124 de medici sportivi, faţă-n faţă cu peste 200 000 de sportivi legitimaţi. Din 39 de judeţe, în 21 nu există nici măcar un singur medic cu această specializare. Iar în prezent, s-a propus în cadrul ministerului de resort ca această specializare să fie desfiinţată. După cum arată tov. Teodor Oprică **(preşedintele CJEFS Galaţi)**, precum şi din alte numeroase mărturii, asistenţa medicală a sportivilor este slab, sau de loc îndrumată şi controlată de către Ministerul Sănătăţii **(responsabilul problemei: dr. Ion Stănescu)** şi de către CNEFS **(acelaşi responsabil)**, iar dotarea cabinetelor sau dispensarelor de medicină sportivă se situează la distanţă apreciabilă de pragul necesar obţinerii unor concluzii cu prestanţă ştiinţifică.

Medicina sportivă este simbolul profilaxiei, ea are datoria să vegheze, în primul rînd, asupra stării de sănătate a practicanţilor şi, apoi, avînd această certitudine să contribuie la dirijarea procesului de antrenament, pentru creşterea capacităţii de performanţă a organismului. În contrast cu aceste adevăruri axiomatice numeroşi antrenori, conducători de echipe şi chiar medici deformează conceptul de stare de sănătate la sportivi, reducîndu-l la recuperarea după entorse, întinderi musculare, stări gripale etc. Să trateze şi să vindece traumatismele şi afecţiunile intercurente este singura lor preocupare. Astfel se explică invazia de ortopezi, radiologi, ginecologi, orelişti etc. în reţeaua medicală a cluburilor şi asociaţiilor sportive, oameni calificaţi în specialitatea lor, dar care nu au competenţa necesară în probleme cardio-respiratorii, primordiale în sfera medicinii sportive. **Ortopedia şi alte specialităţi nu pot deţine decît un rol anex în asistenţa medicală a sportivului,** iar un curs de iniţiere de o lună-două, efectuat cu mulţi ani în urmă, nu poate gira exigenţele unei adevărate specializări. În fondul ei, aceasta trebuie rezolvată de către medici cu o solidă pregătire de fiziologie, fiziopatologie, biochimie şi metodologie a antrenamentului sportiv. O atare formaţie nu poate fi dobîndită decît în cadrul unui proces de învăţămînt modelat şi perfecţionat pe direcţii adecvate. **Cu toate acestea, majoritatea medicilor încadraţi la echipele de fotbal au specializări cu minimă tangenţă, sau fără vreo legătură cu problematica de ordin biologic a sportului.** Comisia medicală a federaţiei este din acelaşi motiv defectuos structurată şi condusă. O dovedeşte fictiva ei activitate de îndrumare, coordonare şi control, precum şi totala ei lipsă de autoritate ştiinţifică, de ani de zile nefiind altceva decît un cerc ingust în care 2—3 oameni manevrează posturile de medici ai loturilor. O certifică optica preşedintelui comisiei **(dr. D. Tomescu)**, căruia i se pare complicat să se efectueze electrocardiograme fotbaliştilor fruntaşi şi costisitoare instructarea medicilor responsabili cu asistenţa medicală a echipelor într-o viitoare formulă îmbunătăţită. După cum s-a văzut în cazul Politehnicii Galaţi, nici măcar faţă de această echipă nu a existat vreo urmă de interes din partea comisiei medicale a F.R.F., deşi ea a activat doi ani în divizia A.

Trebuie precizat că deznodămîntul în cazul fotbalistului Stătescu, n-a avut nici o legătură de cauzalitate cu practicarea şi efectele sportului. El s-a datorat unei afecţiuni ce poate fi contractată de către oricine, indiferent dacă e sportiv sau nu. **Regretabil rămîne faptul că starea patologică nu a fost depistată la timpul cuvenit, iar subiectul tratat în consecinţă şi oprit să mai joace fotbal, deşi sportivii sînt incluşi, teoretic măcar, într-un regim de asistenţă medicală specială. Este criticabil, mai ales, că nu s-au efectuat (şi nu se efectuează) acel minimum de examinări care oferă şanse pentru elucidarea unor astfel de cazuri. Cel de la Galaţi a proiectat o lumină intensă asupra concepţiei şi stadiului actual de funcţionare a reţelei de medicină sportivă existentă. Inadvertenţele citate, precum şi altele ce pot fi sintetizate într-un necesar studiu pentru aprecierea integrală a situaţiei, invită la o serie de măsuri care să restabilească echilibrul între dezvoltarea sportului din ţara noastră şi suportul ştiinţific al acestuia, între esenţa biologică a sportului şi profilul ştiinţific al medicului care veghează.**

Romulus BALABAN

fotbal

UN ARBITRU CURAJOS

La Oradea s-a întîmplat duminică, un fapt aproape neobişnuit: arbitrul a acordat o lovitură de la 11 metri în favoarea oaspeţilor! Şi a făcut acest lucru nu la 6—0 pentru gazde, cînd suporterii acestora devin mai miloştivi, ci la scorul de 1—1 (în repriza a II-a!), cînd este suficientă o singură scînteie pentru ca toată lumea să ia foc.

Citind ziarul nostru de luni, n-aţi reţinut, poate, acest amănunt şi anume că, în meciul Crişul—Vagonul, conducătorul jocului, N. Mihăilescu, luîndu-şi toate riscurile (începînd cu obişnuitele proiectile care au început să cadă pe teren), a acordat un „11 metri" în favoarea arădenilor la un fault în careu comis asupra lui Adam. Lovitura a fost transformată şi Vagonul a luat conducerea cu 2—1.

Fostul arbitru Mircea Cruţescu, care a asistat la meci în calitate de observator federal, i-a acordat lui N. Mihăilescu nota 10, consemnînd faptul că arbitrajul a fost excelent sub toate aspectele.

Ne bucură. Orice „10" acordat cu temei arbitrilor reflectă, în ultimă instanţă, contribuţia acestora la progresul fotbalului nostru. **(J. B.).**

NUMĂRUL 2

DE PE SPATELE LUI SOO

Duminică, înaintea meciului de fotbal dintre Dinamo Bacău şi Steaua, la anunţarea formaţiilor s-a produs o oarecare rumoare pe stadion. Consacrat pe postul de vîrf de atac, bucureşteanul Soo urma să figureze, de astă-dată, în echipa militarilor, ca... fundaş! Surpriza era cu atît mai mare, cu cît Soo nu mai jucase niciodată cu tricoul cu nr. 2... Explicaţia am primit-o de la unul dintre antrenorii echipei campioane: „La suspendaţii pe care-i avem — D. Popescu şi S. Avram, la accidentaţii mai vechi — Hăimăgeanu şi D. Nicolae, s-a adăugat, în ultimul moment, fundaşul dreapta Rotaru, internat în spital. În aceste condiţii, a trebuit să apelăm la Soo..."

Cu atît mai meritorie este comportarea lui Soo, care s-a achitat onorabil de greaua şi inedita misiune...

Gol! Centrarea lui Pîrcălab a fost reluată impecabil de Dumitrache... şi Dinamo conduce cu 4—0 în meciul cu Universitatea Craiova

Foto: A. NANU

OPINII

(Urmare din pag. 1)

ba de meditaţii, consultaţii, cercuri de specialitate, simpozioane, repetiţii ş.a, programate la ore şi în zile convenabile elevilor, ceea ce îmlesneşte tocmai realizarea acelui echilibru între pregătirea intelectuală şi instruirea sportivă. Este, desigur, greşită părerea unora că în liceele cu program de educaţie fizică elevii capătă o specializare unilaterală. Analizînd una din recentele promoţii, găsim că din 35 de absolvenţi, 25 şi-au continuat studiile în învăţămîntul superior astfel: 8 la I.E.F.S. şi ceilalţi la facultăţile sau institutele de medicină, arhitectură, politehnică, agronomie etc. În aceste realizări ale elevilor pe plan intelectual se reflectă, fără îndoială, şi strădaniile cadrelor didactice de a le lărgi continuu orizontul cultural-ştiinţific, în paralel cu desăvîrşirea aptitudinilor lor fizice. De mare eficienţă s-au dovedit diferitele cercuri cu caracter ştiinţific, tehnic, artistic, de lucru manual şi gospodăresc, ca şi numeroasele concursuri organizate la diferite obiecte: literatură, matematică, fizică etc. O valoare educativă deosebită au avut vizitele făcute în întreprinderi, la muzee, vizionarea colectivă a unor spectacole, excursii în cele mai frumoase colţuri ale ţării — elemente importante în realizarea echilibrului între pregătirea intelectuală şi instruirea sportivă, în totalitatea lor contribuind la formarea multilaterală a elevilor.

Este, oare, posibilă — în condiţiile preocupărilor îndreptate, în primul rînd, spre aceste două laturi de pregătire — şi obţinerea unor rezultate remarcabile în sportul de performanţă? Fără îndoială că da! Mai ales în ultimii ani, elevii liceului nostru s-au clasat pe locuri fruntaşe sau au cîştigat diferite ediţii ale campionatelor liceelor cu program de educaţie fizică, ale campionatelor republicane şcolare, ale campionatelor republicane de juniori (I sau II) şi chiar de seniori, înregistrînd — de asemenea — victorii şi comportări meritorii în întîlniri internaţionale — individuale sau pe echipe. Pentru liceul nostru, pentru toate cadrele didactice, este o mîndrie faptul că din această şcoală s-au afirmat sportivi de valoare, unii dintre ei astăzi cu un palmares strălucit: Mihaela Penes, Gheorghe Costache, Gabriela Rădulescu, Petre Mihaiuc, Lucia Chiriţă, Oltea Chelaru ş.a. Acelaşi prilej de mîndrie ni-l oferă elevii de astăzi ai liceului, dintre care amintesc doar cîţiva, de pe acum cunoscuţi iubitori de sport: Cornelia Popescu, M. Tatar, V. Georgian, A. Bălan, G. Dumitran, D. Vintilă, D. Dieulescu, A. Marinescu, T. Dan, care s-au afirmat ca autentice speranţe în diferite discipline.

Se poate, deci! Şi aceasta niciodată prin concesii făcute pregătirii intelectuale. Niciodată prin ignorarea echilibrului dintre această pregătire şi instruirea sportivă a elevilor.

● *DR. EUGEN SERBĂNESCU: „Fetiţa mea, Sabina, urmează acum cursurile clasei a X-a. A venit la Liceul nr. 35 cu cinci ani în urmă. De atunci, dorinţa ei de a practica gimnastica la un nivel superior s-a împlinit, reuşind chiar mai mult: cucerirea diferitelor medalii la concursurile organizate în această ramură sportivă. Dar învăţătura? În fiecare an, Sabina a fost premiantă..."*

● *PROF. GEORGETA DOLIŞ: „Cristina este de puţină vreme elevă a unui liceu cu program de educaţie fizică. Ce pot spune? Sînt fericită că a obţinut premiul I la învăţătură şi că a fost promovată în echipa de baschet".*

● *AL. DUMITRAN, merceolog: „Am trei copii pe care i-am înscris la liceul cu program de educaţie fizică din dorinţa de a le asigura posibilitatea dezvoltării lor fizice, pe lîngă pregătirea intelectuală. Toţi au îndrăgit baschetul şi au obţinut rezultate foarte bune în diferite competiţii. În acelaşi timp, să amintesc că Mihai şi Ileana au absolvit clasele respective pe locuri fruntaşe, iar Gabriela a terminat clasa pe locul I".*

● *ING. A. POPA: „În fiecare din cei patru ani de cînd este elev la acest liceu, fiul meu a obţinut medii de peste 9,50. Succesele la învăţătură au urmat un drum paralel cu cele realizate în sport: numeroase medalii şi diplome. Sînt convins că, în continuare, fiul meu se va putea pregăti aşa cum trebuie pentru a urma în viitor cursurile unei facultăţi electrotehnice şi în acelaşi timp va reuşi noi afirmări şi în sport".*

LOTO-PRONOSPORT

4 ZILE PÎNĂ LA ÎNCHIDEREA VÎNZĂRII BILETELOR LA CONCURSUL EXCEPŢIONAL PRONOEXPRES DIN 8 DECEMBRIE

Numai pînă sîmbătă 7 decembrie 1968 vă mai puteţi procura biletele la ultimul concurs excepţional Pronoexpres din acest an. Ca şi cel precedent, el se desfăşoară după formula „5 din 45", motiv pentru care anticipăm premii multe şi valoroase.

Concursul excepţional Pronoexpres din 8 decembrie atribuie autoturisme „VOLGA", „DACIA 1100", „MOSKVICI 408" cu 4 faruri şi radio şi „SKODA 1000 M.B." în număr NELIMITAT, precum şi alte 10 autoturisme prin tragere la sorţi, dintre care 5 la categoria a V-a şi 5 la categoria a VI-a. Deci, şi numai cu 4 numere cîştigătoare se poate obţine un autoturism.

În afara autoturismelor, se mai acordă premii în numerar de valoare variabilă şi premii fixe în bani.

Pentru atribuirea tuturor cîştigurilor se efectuează 10 extrageri de cîte 10 numere din 45 fiecare în 4 faze. În total, se vor extrage 100 de numere.

Cu biletele seria „N" de 30 lei puteţi participa la toate cele 10 extrageri.

Tragerea Pronoexpres de astăzi va avea loc la Bucureşti, în sala din strada Doamnei nr. 2, cu începere de la ora 18.30.

Tragerea va fi radiodifuzată cu începere de la ora 18.45.

PRONOSPORT

Premiile concursului nr. 48 din 1 decembrie 1968

Categoria I (13 rezultate): 539 variante a 229 lei; Categoria a II-a (12 rezultate): 10.188,5 variante a 28 lei.

Întrucît premiile de categoria a III-a au fost sub plafonul minim, acestea nu se plătesc.

Actualitatea internațională

PREGĂTIREA PE USCAT — TRAMBULINA PERFORMANȚELOR ÎN PATINAJ

— Interviu cu antrenoarea ELENA STEPANENKO (U.R.S.S.) —

În contextul condițiilor care facilitează progresul tehnic într-un sport sau altul, un loc de seamă îl ocupă contactul între specialiștii din diferite țări. Pe această linie s-a înscris și vizita de 10 zile în Capitală a *Elenei Petrovna Stepanenko*, docent universitar la Institutul Central de Educație Fizică din Moscova, care a condus cursul de perfecționare cu antrenorii și instructorii de patinaj viteză din România. Am profitat de acest prilej pentru a sta de vorbă cu această reprezentantă autorizată a unei țări cu tradiție în patinaj, aflînd o serie întreagă de lucruri interesante, printre care și unele păreri despre patinajul nostru.

— *N-ar corespunde realității*, ne-a spus interlocutoarea noastră la începutul discuției, *să se creadă că în cele 10 zile de schimb de experiență cu specialiștii dv. am dezbătut toate elementele de tehnică și tactică ale sportului pe care îl îndrăgim. Totuși, sper că am reușit să transmit cîte ceva din experiența școlii sovietice de patinaj, învățăminte ce vor folosi în viitor patinatorilor români.*

— La ce capitol considerați că sînt încă deficitari antrenorii și instructorii cu care ați lucrat la București?

— *La problemele de metodică, planurile lor de instruire sînt, după părerea mea, defectuos alcătuite. Nu mă refer la conținutul lecțiilor, ci la faptul că ei se rezumă în pregătire la o perioadă redusă de timp, motiv pentru care sportivii nu pot atinge performanțe maxime. Am căutat să explic colegilor români necesitatea de a exersa în mod organizat 11 din cele 12 luni ale anului. La noi, în U.R.S.S., activitatea competițională se încheie în martie, iar în luna mai încep pregătirile în vederea următorului sezon.*

— Pregătirea viteziștilor noștri se află încă la... discreția anotimpurilor. Cum apreciați dv. că poate fi suplinită lipsa antrenamentului pe gheață?

— *Singurul exercițiu care prelungește evoluția pe gheață este antrenamentul pe patine cu role. Dacă pînă în a doua jumătate a verii se pune accent pe dezvoltarea rezistenței generale — crosul și alergările pe bicicletă constituind elementele de bază ale programului — de atunci încolo sportivii trebuie să exerseze cu patine cu role pînă la luarea contactului cu gheața. Fără îndoială că o pistă artificială ar favoriza considerabil procesul de instruire din perioada precompetițională și că în maximum 2—3 ani patinatorii români s-ar putea impune pe pistele internaționale. În lipsa însă a gheții artificiale, antrenamentul pe uscat, constituie garanția obținerii unor rezultate valoroase în concursuri.*

— Cititorii ar dori să afle cum evoluează dispuța patinatorilor sovietici cu viteziștii olandezi și norvegieni pentru supremație în arena mondială.

— *În primul rînd, condițiile atmosferice îi favorizează pe patinatorii nordici care, în plus, au la dispoziție mai multe piste artificiale decît cei sovietici. Apoi, erorile de antrenament și concursurile prea multe și obositoare susținute de viteziștii noștri în preajma principalelor confruntări ale sezonului trecut, ne-au fost fatale. Ce facem acum? Am amenajat și continuăm să construim noi patinoare artificiale și, în plus, sîntem foarte atenți la respectarea graficului de antrenament în vederea marilor concursuri.*

În încheiere aș dori, prin intermediul ziarului dv., să-mi manifest recunoștința pentru amabila invitație, pentru timpul petrecut în București, oraș frumos și modern, unde am putut aprecia proverbiala ospitalitate românească.

Vrînd să-i mulțumim pentru minutele acordate, Elena Stepanenko ne-a întrerupt, cerîndu-ne să așteptăm viitoarea reîntîlnire, fiindcă dînsa va reveni în Capitală peste un an, însoțind pe Burevestnik. Atunci se va putea vedea dacă discuția actuală a dat roadele dorite.

Interviu consemnat de
Tr. IOANIȚESCU

Real Madrid întîlnește azi, pe teren propriu, în ultimul meci al optimilor de finală ale C.C.E. pe Rapid Viena în fața căreia a cedat cu 1—0, în primul meci. În foto, o fază din primul joc: De Felipo (stînga) în luptă cu austriacul Skocik.

Justețea și buna aplicare a ideii tactice

(Urmare din pag. 1)

chiar supărătoare, dar, credem, sentimentalismul nu are ce căuta aici. Proverbul cu întinderea în limita propriei plăpumi este de rigoare și poate doar obișnuința de a lăuda doar după succese ne-ar fi putut îndemna să ne raliem, prin tăcere, la astfel de idei. Este aproape sigur că **dacă echipa ar fi încercat șarje clasice ar fi părăsit terenul învinsă.** O înfrîngere onorabilă, în fața XV-lui francez este poate un punct prețios într-un palmares, dar cu mult mai frumoasă apare o victorie așteptată de multă vreme și de care rugbyul românesc avea atîta nevoie.

Sînt foarte greu de făcut diferențieri de merite după această memorabilă partidă. **Nu din punct de vedere tehnico-tactic, ci moral trebuie cîntărite de această dată meritele.** Iar ele au încetat de a fi, duminică, individuale: cei 16 au fost ca unul! Chiar și pe plan tehnic s-a reflectat acest adevăr, prin aceea că în preajma balonului se aflau, permanent, mai mulți jucători români decît francezi și rareori a avut formidabila (tehtic) linie de treisferturi franceză ocazia de a-și face jocul. Iar cît de periculoasă poate fi o asemenea ocazie ne-a dovedit-o splendida încercare a lui Bonal!

Credem că se pot înlocui obișnuitele evidențieri prin amintirea doar a unora dintre laturile pozitive ale activității jucătorilor, luați în considerare individual. Astfel, apreciem — și tehnicienii francezi au fost unanimi în această privință — că înaintarea română s-a dovedit deosebit de puternică în grămezile ordonate. Talonajul a fost la egalitate, întrucît nu s-au prea cîștigat mingi pe introducerea adversarului. Iar dacă francezii au beneficiat de mai multe baloane din grămezile ordonate, aceasta e o consecință a numărului mai mare de împrejurări în care „XV"-le românesc era cel în culpă tehnică. În tușe, ca niciodată pînă acum, nerestabilirea lui Demian le-a prilejuit oaspeților o dominare categorică. Reiese clar, că francezii au beneficiat de majoritatea baloanelor după momentele fixe ale jocului. Și totuși... nu s-a petrecut nici o minune: grămezile spontane, „loose-maul"-urile gazdelor, alături de permanentul dublaj în apărare, au anihilat, practic, aceste atu-uri ale francezilor. Mobilitatea înaintașilor români, incisivitatea și promptitudinea aripilor din linia a III-a, ca și a mijlocașilor la grămadă, au contribuit, și ele, în mare măsură la înclinarea spre români a balanței victoriei.

De ani de zile s-a constatat, și apoi s-a acceptat ca o realitate aproape de neînlăturat, slăbiciunea de ordin general a liniilor noastre dinapoi în atac. Dar iată că se poate, am văzut cu ochii noștri, tocmai în focul decisivei încleștări, cum treisfert-urile românești, dacă abandonează tracul, pot ataca periculos. Evident, mai este cale lungă pînă la atingerea echilibrului valoric, la scară internațională, între înaintare și „spiriduși". Dar raze de speranță au apărut și aci. În orice caz, succesul n-ar fi fost posibil fără bunul comportament al liniilor dinapoi, care și-au făcut, într-adevăr, datoria, mai ales dacă se ține seama că au respectat deplin și indicațiile tactice date.

PALMA DE MALLORCA: Larsen remizează cu Spasski — pe primul loc trece Korcinoi

MADRID, 3 (Agerpres). — În runda a 8-a a turneului internațional de șah de la Palma de Mallorca, marele maestru român Florin Gheorghiu (cu albele) l-a învins pe spaniolul Ricardo Calvo.

Partida centrală a rundei, disputată între marii maeștri Bent Larsen (Danemarca) și Boris Spasski (U.R.S.S.), s-a încheiat remiză. Korcinoi (U.R.S.S.) a cîștigat la Diaz del Corral (Spania) și Medina (Spania) l-a învins pe Vesterinen (Finlanda). A fost consemnată remiza în partida Matanovici — Byrne. Campionul mondial, marele maestru sovietic Tigran Petrosian, a întrerupt cu francezul Visier.

În clasament, pe primul loc se află acum singur Viktor Korcinoi cu 7 puncte, urmat de Larsen — 6½ p. Florin Gheorghiu are 4 puncte și ocupă locul 10.

• fotbal pe glob • fotbal

TURNEELE ECHIPELOR EUROPENE

● Reprezentativa de fotbal a Iugoslaviei va pleca la 10 decembrie în America de Sud, unde va susține mai multe jocuri: la Rio de Janeiro (17 decembrie) și Porto Allegre (19 decembrie) în compania puternicei selecționate a Braziliei. În continuare, ea va juca la 22 decembrie cu echipa Argentinei, la Buenos Aires.

● Două dintre echipele sovietice fruntașe, Torpedo Moscova și Spartak Moscova, vor evolua în R.F. a Germaniei și, respectiv, Italia. Formația Dinamo Minsk va susține 7 meciuri în India, Dinamo Tbilisi va juca în Cambodgia și Singapore, Șahtior Donețk va pleca în Africa, urmînd să viziteze Uganda, Sudanul și Libia. Echipa Neftianik Baku a fost invitată în Iran și Siria.

● Astăzi își începe turneul în țările Americii Latine reprezentativa de fotbal a Poloniei. Fotbaliștii polonezi vor întîlni la Bogota selecționata Columbiei, apoi ei vor juca în Chile, Uruguay, Argentina și Mexic.

ÎN „CUPA AFRICII"...

La Lome (Togo), în meci retur pentru „Cupa Africii", echipa locală „l'Etoile" a învins, cu scorul de 4—0, formația „Abaluhya" (Kenya). În primul joc, fotbaliștii kenyeni cîștigaseră cu 2—0, astfel că formația din Togo s-a calificat pentru finala competiției.

...ȘI ÎN PRELIMINARIILE C.M.

La Port-au-Prince (Haiti) s-a desfășurat returul meciului dintre selecționatele Haiti și Trinidad, contînd pentru preliminariile campionatului mondial. Victoria a revenit, cu scorul de 3—2 (2—1), echipei Trinidad. În primul joc, disputat la Port-au-Prince, Haiti cîștigase cu 4—0 (1—0).

BELGIA: TREI LIDERI

După 12 etape, în campionat conduc echipele Sporting Charleroi, Standard și S.C. Anderlecht cu cîte 16 puncte. În etapa a 12-a, Anderlecht a întrecut cu 2—1 pe Daring, Standard a terminat la egalitate, 0—0, cu La Gantoise, iar Charleroi a pierdut cu 1—3 la F.C. Liege. Alte rezultate: Racing White — F.C. Malines 2—1; Waregem — Beeringen 4—0; St. Trond — Beveren 1—0.

AUSTRIA: LUPTA STRÎNSĂ

Etapa a 12-a: Wacker Innsbruck — Austria Viena 0—1; A.K. Graz — Austria Salzburg 1—0; Admira Viena — Wacker Viena 2—2; Rapid Viena — Eisenstadt 2—1; A.S.K. Linz — Sturm Graz 2—1; Wiener Sport Club — Wattens 6—1; Austria Klagenfurt — Donawitz 4—0.

1. Rapid	12 9 2 1	36—13 20
2. Austria	12 8 4 0	24—10 20

OLANDA: AJAX NU SE AFLĂ PRINTRE FRUNTAȘE

După 13 etape, conduc F. C. Twente și Feijenoord, cu cîte 24 de puncte fiecare, urmate de Go Ahead, 21 de puncte etc. În etapa a 13-a, F.C. Twente a terminat la egalitate, 0—0, cu Holland Sport, iar Feijenoord a întrecut, cu scorul de 5—2, pe Volendam. Alte rezultate: DOS — MVV 2—2, Fortuna — Sittardia 1—3; NAC — ADO 0—1; Telstar — NEC 1—0. Partida dintre Ajax și DWS a fost amînată.

Echipa Australiei pentru „Challenge-round"

MELBOURNE, 3. — Harry Hopman, conducătorul tehnic al reprezentativei de tenis a Australiei, a anunțat oficial lotul de jucători care încep pregătirea în vederea apropiatei finale a „Cupei Davis". Au fost selecționați următorii: *Bill Bowrey, Ray Ruffels, Dick Crealy, John Alexander, Phil Dent, Allan Stone, Barry Phillips-Moore.*

Numărul mare de jucători reținuți pentru echipa care va susține „challenge-roundul" a părut surprinzător specialiștilor și Hopman a dat următoarele explicații: *Lotul este mai mare decît se putea aștepta, dat fiind valoarea apropiată a celor susceptibili de a juca în finala împotriva S.U.A. Sînt mai multe formule de echipă posibile, dar în nici un caz nu cred că voi apela doar la doi jucători, respectiv la Bowrey și Ruffels, care par a fi cei mai în formă.*

● **În cadrul competiției europene pe teren acoperit, la Geneva, selecționata Olandei a întrecut cu 3—2 pe cea a Elveției, calificîndu-se pentru semifinale. În foto: Tom Okker, primul jucător al olandezilor.**

PE PLANȘELE DE SCRIMĂ

● La *Deurne* (Belgia), în organizarea cercului de scrimă *„Cyrano"*, trăgătorul francez Gilles Berolatti (invingător, la J.O., al campionului mondial Putiatin, în proba pe echipe), a cîștigat pentru a 3-a oară competiția *„Floreta de aur a Flandrei". Clasament final:* 1. Berolatti (Franța) 4 v; 2. Sens Gorius (R.F.G.) 3 v; 3. Hulin (Belgia) 2 v; 4. Schwarz (Fr.) 1 v; 5. Wolfgarten (R.F.G.) 0 v. Delhem (Belgia) a abandonat din cauza unei răniri.

● Bruxelles se pregătește să găzduiască cea de-a 5-a ediție a *„Cupei Martini"* la sabie, la care și-au anunțat participarea cei mai buni trăgători din Polonia, Ungaria, Franța, Italia, R. F. a Germaniei, Anglia, Olanda, Luxemburg, Elveția și Belgia. Federația de resort a U.R.S.S. a răspuns că studiază posibilitatea participării la această competiție, care va avea loc în zilele de 18 și 19 ianuarie 1969, în arena marelui circ din Bruxelles.

PATINATORII NORVEGIENI AU DOMINAT LA INZELL

Concursul internațional masculin de patinaj viteză de la Inzell (R.F.G.) a fost dominat de patinatorii norvegieni, care s-au clasat pe primele trei locuri la multiatlon. Învingător a terminat Roar Groenwald cu 170,850 puncte, urmat de Bjoern Tveter — 171,817 p și Fred Anton Maier — 171,883 p.

Proba de 3 000 m a revenit lui Fred Anton Maier, cronometrat cu timpul de 4:23, iar cea de 1 000 m lui Roar Groenwald în 1:22,5.

În concursul feminin, în proba de 1 000 m pe primul loc s-a clasat sportiva vest-germană Paula Dufter cu 1:39,8.

UN MARE TURNEU INTERNAȚIONAL DE HANDBAL LA MOSCOVA

În urma amînării campionatului mondial feminin, a cărui organizare revenea federației sovietice, pentru că s-au făcut pregătiri în vederea acestui eveniment, conducerea forului sovietic a luat inițiativa de a organiza la Moscova un turneu internațional. Între 17 și 22 decembrie la acest turneu vor lua parte șase reprezentative de handbal și anume: **U.R.S.S., Bulgaria, Ungaria, R. D. Germană, România și Polonia.** Programul turneului a fost alcătuit și comunicat federațiilor interesate:

17 decembrie: Bulgaria — Polonia. R. D. Germană — Ungaria și U.R.S.S. — România.

18 decembrie: Bulgaria — R. D. Germană, U.R.S.S. — Polonia. România — Ungaria.

19 decembrie: România — Bulgaria, R. D. Germană — Polonia, U.R.S.S. — Ungaria.

21 decembrie: U.R.S.S. — Bulgaria, România — R. D. Germană, Ungaria — Polonia

22 decembrie: Ungaria — Bulgaria, U.R.S.S. — R. D Germană, România — Polonia.

Toate meciurile se vor disputa la Moscova, în sala Lujniki de 14.000 de locuri.

HOCHEIȘTII CANADIENI N-AU PUTUT ÎNVINGE FINLANDA!

MOSCOVA, 3. — În cadrul turneului internațional de hochei pe gheață de la Moscova s-au întîlnit selecționatele Canadei și Finlandei. După un meci echilibrat cele două echipe au terminat la egalitate: 2—2 (2—1, 0—1, 0—0). Au marcat: Bayes (min. 11) și Hargreavs (min. 16) și respectiv Oxanen (min. 2 și 40)

În clasamentul turneului, pe primul loc se află prima echipă a U.R.S.S. cu 2 p (5—1), urmată de U.R.S.S. II cu 2 p (4—3), Canada cu 1 p (5—6) și Finlanda cu 1 p (4—7).

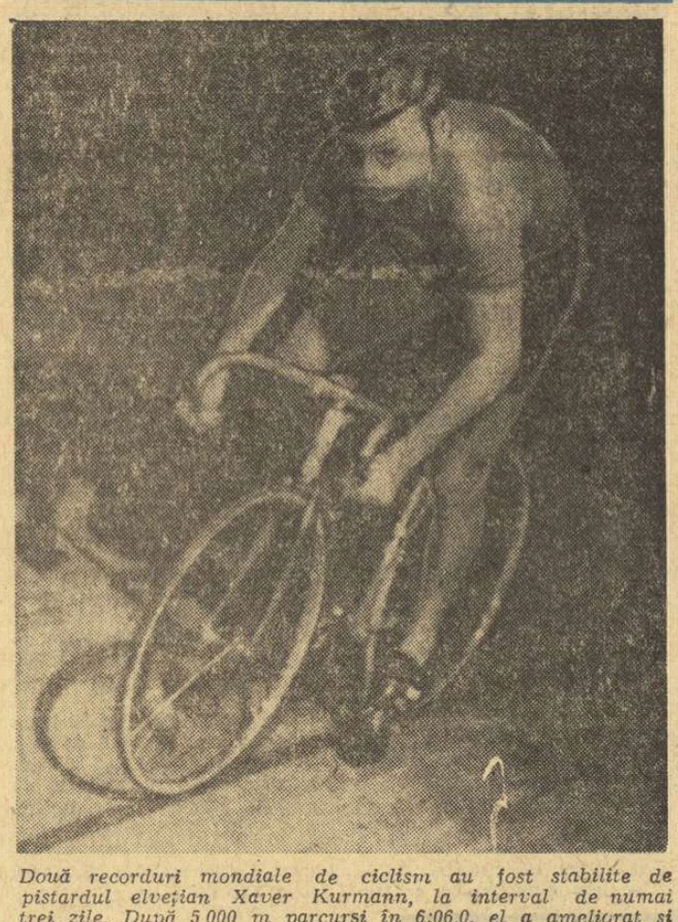

Două recorduri mondiale de ciclism au fost stabilite de pistardul elvețian Xaver Kurmann, la interval de numai trei zile. După 5 000 m parcurși în 6:06,0, el a ameliorat și recordul pe 10 000 m — 12:26,2. În clișeu: noul recordman mondial în plină cursă, pe velodromul acoperit din Zürich
Telefoto: A.P.—AGERPRES

DINAMOVIADA DE VOLEI

(Urmare din pag. 1)

pus fără dificultate cu 3—0 *(9, 9, 6).*

MECIUL ÎNCEPE CU PRIMUL SET!

Deschizînd seria jocurilor de după-amiază, dinamoviștele bucureștence nu s-au concentrat îndeajuns la începutul partidei cu Spartak Sofia, în fața căreia au pierdut primul set. La reluare, blocajul și acțiunile de atac inițiate de Bogdan, Constantinescu și Iliescu au fost din ce în ce mai organizate iar efectul lor — prompt oglindit de tabela de marcaj: 3—0, 8—3, 11—6, *15*—7. În setul al treilea dinamoviștele au comis cîteva greșeli și Spartak a luat conducerea cu 3—0, dar elevele lui Gh. Constantinescu pun din nou stăpînire pe joc și de la 2—4 „defilează" pe lîngă adversare pînă la 13—4 și 15—5. Ultima parte a meciului a fost doar o formalitate pentru bucureștence: 3—0, 3—2, 8—2, 8—3, 15—3 și dinamoviștele, fără a juca la valoarea lor, au cîștigat meciul cu 3—1 (—12, 7, 5, 3). Au arbitrat bine K. Kiss (Ungaria) și Z. Zwierjanski (Polonia). *(I. D.)*

O NOUĂ VICTORIE A DINAMOVIȘTILOR BUCUREȘTENI

A urmat meciul Dinamo București — selecționata Gwardia - Wisla (Polonia). Spectatorii prezenți în sală au apreciat străduințele jucătorilor din șos. Ștefan cel Mare de a le oferi ceva mai mult decît bucuria unei victorii: combinații spectaculoase la fileu, salturi acrobatice, mingi căzînd lin în terenul advers. Iată formația aliniată de Dinamo: *Tîrlici, Cozonici, Smerecinschi, Corbeanu, Schreiber, Stoian*, învingătoare cu 3—0 (6, 9, 6). Arbitraj foarte bun prestat de D. Țiba (U.R.S.S.) și H. Karschewski (R.D.G.).

În totală discordanță cu evoluția din ziua precedentă, voleibalistele de la *Dynamo Berlin* au pierdut partida cu *Gwardia+Wisla* cu 0—3 (10, 8, 8). Ele s-au resimțit evident după epuizantul meci cu Dinamo Moscova. Foarte disputată a fost întîlnirea dintre *Dinamo Moscova* și *Ruda Hvezda Praga* (m). Sovieticii au cîștigat cu 3—1 (7, —14, 12, 8).

Poloiștii români într-un careu de așa

Liga europeană de natație a programat pentru zilele de 18—22 aprilie 1969 un turneu de polo la Nisa cu participarea următoarelor reprezentative naționale: Italia, ROMÂNIA, U.R.S.S. și Iugoslavia. Cu prilejul acestui turneu vor fi puse în aplicare noile modificări ale regulamentului de joc.

LA ST. MORITZ

DUMENG GIOVANOLI LA A DOUA VICTORIE

Proba de slalom uriaș din cadrul concursului internațional de schi de la Saint Moritz a revenit sportivului elvețian Dumeng Giovanoli, care pe o pîrtie în lungime de 1 200 m, cu 50 porți, a realizat timpul de 1:06,53. L-au urmat în clasament Tischhauser (Elveția) — 1:07,90 și Pfrinzing (F.R.G) — 1:07,99.

Proba similară feminină (1 000 m, 42 de porți) a fost cîștigată de Fernande Bochatay (Elveția) — 1:09,74, urmată de Anneroesli Zryd (Elveția) — 1:11,01 și Burgl Farebinger (R.F.G.) — 1:11,87.

telex-radio-telefon

La Atena a început turneul internațional de șah „Acropole", la care participă și maestrul român Victor Ciocîltea. După două runde, conduce Kavalek (Cehoslovacia) cu 2 p, urmat de Cirici (Iugoslavia) și Hort (Cehoslovacia) 1½ p. Ciocîltea a amînat partida din prima rundă cu bulgarul Bobotov, iar în runda a doua a pierdut (cu albele) la Kavalek

■

Întîlnirea internațională de box dintre reprezentativele Finlandei și Suediei, disputată la Helsinki, a revenit pugiliștilor suedezi cu 6—4

■

Primul meci dintre echipele H.C. Chaux de Fonds și Ujpest Dozsa Budapesta, contînd pentru turul II al C.C.E. la hochei pe gheață, a fost cîștigat de echipa elvețiană cu scorul de 10—4 (4—0, 0—3, 6—1).

■

Întîlnirea internațională amicală de handbal Cehoslovacia — Iugoslavia, disputată la Praga, s-a încheiat cu scorul de 19—18 (11—10) în favoarea handbaliștilor iugoslavi. Cel mai bun jucător al învingătorilor a fost cunoscutul internațional Zagmetsar, care a marcat 6 goluri.

■

Selecționata masculină de handbal a Franței, care întreprinde un turneu în Polonia, a susținut la Varșovia o nouă întîlnire cu reprezentativa țării gazdă. Handbaliștii polonezi au obținut victoria cu scorul de 14—12 (4—7).

■

La Soelvesborg (Suedia) s-a disputat întîlnirea dintre echipele Soelvesborg și Slavia Praga, contînd pentru returul finalei C.C.E. la tenis de masă masculin (ediția 1967—68). Victoria a revenit la limită oaspeților cu 5—4. În meciul decisiv, Kolarovitz l-a învins cu 14—21, 21—7, 21—15 pe Persson. Tenismanii cehoslovaci au intrat, astfel, în posesia trofeului.

■

Concursul internațional de automobilism, desfășurat pe circuit la Buenos Aires, a fost cîștigat de italianul Ernesto Brambilla. Învingătorul, care a concurat pe o mașină „Ferrari", a acoperit 70 de ture (238,950 km) în 1 h 35;20,6.

■

A luat sfîrșit concursul internațional de scrimă de la Viena. Ultima probă — spadă — a fost cîștigată de sportivul austriac Roland Losert, clasat pe primul loc cu 4 victorii (după baraj). Losert i-a întrecut în ordine pe Polzhuber (Austria) — 4 v, Kulcsar (Ungaria) — 4 v, Battig (Austria), Balczo (Ungaria) și Török (Ungaria) — toți trei cu 1 v.

LA ÎNCHIDEREA EDIȚIEI

Programul sferturilor de finală în „C. C. E." și „Cupa cupelor"

La Geneva, a fost tras la sorți programul întîlnirilor din cadrul sferturilor de finale ale competițiilor europene de fotbal inter-cluburi. Iată meciurile din „Cupa campionilor europeni": AJAX AMSTERDAM—BENFICA LISABONA; A.C. MILAN—CELTIC GLASGOW; MANCHESTER UNITED—REAL MADRID sau RAPID VIENA; SPARTAK TRNAVA—A.E.K. ATENA.

În „Cupa cupelor", se întîlnesc: LYN OSLO—F.C. BARCELONA; F.C. KOLN—FREJA COPENHAGA; F.C. TORINO—SLOVAN BRATISLAVA; DUNFERMLINE ATLETIC — WEST BROMWICH ALBION.

Politehnica Iași — Legia Varșovia 27-14 la rugby

IAȘI, 3 *(prin telefon)*. — Întîlnirea internațională amicală de rugby, desfășurată ieri între echipa locală Politehnica și Legia Varșovia, s-a încheiat cu scorul de 27—14 (11—3) în favoarea formației gazdă.

Tiparul I. P. „Informația", str. Brezoianu nr. 23—25, București

40368

PROLETARI DIN TOATE ȚĂRILE, UNIȚI-VĂ!

Redacția și administrația: str. Vasile Conta nr. 16, tel. 11.10.05, interurban 72 și 286. Telex sportrom buc. 180.

sportul

4 pagini 30 bani

Anul XXIV — Nr. 386 (5820) ZIAR AL CONSILIULUI NAȚIONAL PENTRU EDUCAȚIE FIZICĂ ȘI SPORT Joi 5 decembrie 1968

VINERI, LA ARAD

Întîlnirea Voința-Polizei Viena, în „C.C.E." — la tenis de masă

Sezonul competițional oficial de tenis de masă se află în toi. Pretutindeni pe continent au loc diferite meciuri în cadrul diverselor turnee internaționale, în „Liga europeană", „Cupa campionilor europeni", „Cupa orașelor tîrguri". Și, bineînțeles, printre concurenți se află și sportivii români. Numai că, din păcate, nu și cu succesul pe care l-am fi dorit. După comportarea reușită a fetelor, cu precădere a Mariei Alexandru, la internaționalele Iugoslaviei, a venit apoi dușul rece, eșecurile fără drept de apel de la Moscova și Mariestad (Suedia). Dar întrecerile continuă, așa că echipele noastre — cu excepția C.S.M. Cluj, eliminată — sînt din nou la start.

Bunăoară, vineri, la Arad, formația feminină Voința din localitate va primi replica echipei campioane a Austriei, Polizei Viena. Întîlnirea contează pentru sferturile de finală ale „Cupei campionilor europeni". Partida este așteptată cu încredere de elevele antrenorului Emil Procopeț, abia reîntoarse dintr-un turneu întreprins în Ungaria și Cehoslovacia. Din lotul de bază alcătuit din Eleonora Mihalca, Magdalena Lesai, Lidia Sălăgeanu și Iudit Crejec, antrenorul Procopeț va alege trei jucătoare pentru a susține meciul cu Polizei Viena.

Teamul oaspete cuprinde pe Gabi Smekal, Elisabeth Willinger și Elisabeth Bacher. Echipa vieneză și-a anunțat sosirea pentru joi seara la Arad.

MISTIFICĂRI FINANCIARE...

- LA C.J.E.F.S. BOTOȘANI — RECORD DE ARUNCAT BANI!
- O FOAIE DE ARBITRAJ FANTOMĂ ȘI UN ANTRENOR ÎN „FORMĂ"

Control financiar la Consiliul județean pentru educație fizică și sport Botoșani. Lume agitată, emoționată și contrariată. La fiecare jumătate de oră, revizorii impută cîte o sumă! Pentru decontarea transportului echipei de baschet fete din Dorohoi (pe baza biletelor de sosire în Botoșani) și „contradecontarea" acestor bilete **și la înapoierea în Dorohoi**. Pentru mesele servite în plus cu ocazia unei etape județene de volei, baschet și șah, etapă care s-a terminat mai devreme și s-a... **servit mai tîrziu**. Pentru atîtea și atîtea mistificări financiare!

Acum, controlul a ajuns la un caz ceva mai dificil. În zilele de 1—2 mai 1968 s-a desfășurat la Botoșani o întrecere de baschet la care au participat trei echipe, susținînd — conform foilor de arbitraj — trei întîlniri. La verificare, însă, se prezintă „justificări" pentru **patru echipe. „Ce facem"?** întreabă revizorul. **„Știți, de fapt, au fost patru echipe"**, răspund organizatorii. **„Foarte bine. Să vedem foaia de arbitraj a celei de a patra echipe".**

Se aduce foaia. În copie. Cu semnături indescifrabile. Cu o evoluție a scorului dacă nu dubioasă, cel puțin neserioasă. De pildă: de la 39—40 se ajunge la scorul de 44— în favoarea... unei ștersături. Oamenii cifrelor rețin această inedită foaie de arbitraj, reținînd totodată și părerea specialiștilor Federației române de baschet. Adică: echipa Viitorul Dorohoi (trecută „A" în această foaie de arbitraj) nu putea juca cu echipa „B" (Școala sportivă Botoșani) pentru simplul motiv că **prima este o formație de fete, iar cealaltă o formație de băieți**. Cu alte cuvinte, Burlacu Gh. și Sacu S. (care „tradus" înseamnă Burlacu Gheorghe și Sacu Ștefan) nu puteau juca — conform regulamentului — cu Iftimie D. și Gherbiș B. (care tot „tradus" înseamnă Iftimie Doina și Gherbiș Bianca). Aceasta, nemaivorbind de fap-

T. VASILE

(Continuare în pag. a 2-a)

ECHIPELE BUCUREȘTENE PE PRIMELE LOCURI

după 3 zile în Dinamoviada de volei

Competiția internațională de volei „Dinamoviada" a continuat ieri, în sala din șos. Ștefan cel Mare, cu meciurile etapei a III-a. Jocurile de dimineață au adus față în față formațiile feminine **Dinamo Moscova — Spartak Sofia** și **Combinata Gwardia + Wisla — Dozsa Budapesta.** Prima întîlnire s-a caracterizat printr-o luptă aprigă, din care au ieșit învingătoare voleibalistele sovietice, mai

PROGRAMUL DE AZI

Ora 16,30:
Dinamo Moscova — Spartak Sofia (m)
Dynamo Berlin — Combinata Gwardia + Wisla (m)
Ruda Hvezda Praga — Dinamo București (m)

Rezultatele etapei a III-a:
Dinamo Moscova — Spartak Sofia (f) 3—1 (8, 13, —11, 14).
Comb. Gwardia + Wisla — Dozsa Budapesta (f) 3—1 (8, —16, 8, 11).
Dinamo București — Spartak Sofia (m) 3—0 (11, 3, 11).
Ruda Hvezda Praga — Dynamo Berlin (m) 3—0 (6, 10,10).
Dinamo București — Dynamo Berlin (f) 3—1 (9, —13, 11, 13).
Comb. Gwardia + Wisla — Dozsa Budapesta (m) 1—3 (16, —3, —14, —8).

lucide în atac și mai atente în apărare. Această superioritate s-a concretizat mai pregnant în setul I, în care **Dinamo Moscova** a condus permanent la diferențe confortabile, adjudecîndu-și-l clar. Același lucru s-a petrecut și în prima parte a setului următor (10—2) după care, însă, sofiotele și-au organizat mai bine apărarea și au punctat decisiv, remontînd din handicap (14—13). Cîteva greșeli tehnice comise de ele în final au dus la pierderea setului. Revenirea jucătoarelor bulgare s-a accentuat la reluare, cînd **Bogdanova** a dirijat cu pricepere acțiunile ofensive, acoperind bine linia a doua și servind trăgătoarelor mingi ideale, finalizate cu promptitudine. Ca urmare, **Spartak,** deși con-

Aurelian BREBEANU
Emanuel FÂNTÂNEANU

(Continuare în pag. a 4-a)

Blocajul echipei Spartak a fost deseori surprins de pasele scurte ale lui Stoian finalizate cu promptitudine de trăgători. În imagine, ridicătorul dinamovist îi oferă lui Schreiber încă un prilej de a puncta decisiv (Dinamo București—Spartak Sofia)

Foto: V. BAGEAC

UITARE sau IGNORARE

În fiecare an, lege imuabilă a firii, unii dintre eroii stadioanelor trec cu bărbăție, dar — orice s-a spune — și cu ușoară nostalgie, limita maximă a vîrstei ce le îngăduie accesul la marile performanțe.

E un moment care se cere respectat și prețuit. Nu poate fi, însă, decît regretabil că un asemenea moment este neînțeles sau ignorat de cei care, de fapt, ar trebui să figureze ca autori principali în consemnarea lui sărbătorească

Și, așa, de-a lungul anilor, într-o zi sau alta, într-un deplin anonimat, ca și cum nimic deosebit nu s-ar fi petrecut, au dispărut din arena sportivă mari campioni ca **Simion Ismailciuc, Leon Rotman, Nicolae Linca, Gheorghe Fiat, Gheorghe Pîrcălăbescu, Viorel Moraru** sau — incredibil — chiar **Iolanda Balaș.** Ce lungă poate fi o asemenea listă!...

Nu s-a înțeles la timp că nu trebuia să se întîmple așa, ca gestul de recunoștință datorat sportivului să fie abandonat și înlocuit cu actul ingratitudinii. Cînd și cînd, s-au făcut auzite, e drept, propuneri de sărbătorire a sportivilor care-și semnau, după ani de glorie și triumf, retragerea din activitatea competițională. Dar, de fiecare dată, mai importante se dovedeau a fi, pentru cei vizați, preocupările de a asigura cucerirea obsedantelor puncte ale primului meci de fotbal, volei sau baschet și actul sportiv, festiv prin conținutul lui, moralmente obligatoriu în contextul trăsăturilor etice ale sportului nostru, era amînat sine-die.

Ce răsplată — dacă poate fi vorba de așa ceva — așteaptă, oare, sportivul care și-a dăruit întreaga tinerețe stadionului, străbătînd prin labirintul atitor obstacole drumul spre piscurile măiestriei și purtînd în cinstire, pe toate meridianele, tricoul tricolor? Nu premii sau cadouri — cum poate mai cred unii activiști sportivi — ci ceva mult mai simplu, deși mult mai de preț. Pentru că, desigur, e incalculabil prețul cuvîntului de mulțumire, bun, sincer, pe deplin meritat, adresat sportivului pentru acele eforturi, de asemenea incalculabile, de permanentă autodepășire și pentru statornica lui prietenie cu stadionul.

Greu de crezut că nu se putea evita această întîrziere în făurirea unei frumoase și nobile tradiții. Dar, ca și în alte cazuri, se pare că numai mentalitatea greșită potrivit căreia trebuie să se facă bine numai ceea ce este „prevăzut în regulamente", a fost de vină. Cine să se ocupe de sărbătorirea sportivilor fruntași, a campionilor și recordmanilor? Fiecare a cam lăsat lucrurile pe seama altuia. Cluburile în responsabilitatea consiliilor municipale, acestea în cea a consiliilor județene s.a.m.d.

După cum se știe, ziarul SPORTUL a inițiat sărbătorirea unor vechi sportivi, ca Nicolae Tapu sau — mai recent — Virgil Mormocea, pionieri ai ciclismului nostru, așteptînd ecourile corespunzătoare nu numai în birourile, ci și în sufletele unor activiști sportivi cu munci de răspundere.

Acum cîteva zile, în sala Floreasca, trei mii de spectatori aplaudau sărbătorirea binecunoscuților jucători de handbal Bulgaru, Telman, Nodea și Covaci. Patru mari sportivi părăseau „semicercul", așa cum se cuvine, într-o atmosferă de sinceră și emoționantă prețuire. Duminică, Alexandru Penciu executa lovitura de începere în memorabila partidă de rugby România — Franța și mii de spectatori îi scandau numele. Inițiativele (chiar întîrziate) ale federațiilor de specialitate merită elogii. Nu este însă acesta și un răspuns dat celor care uită că trebuie să împlinească frumoasa și plăcuta misiune de a onora fiecare schimb din ștafeta anilor în care se scrie noua istorie a sportului românesc?

Dan GÂRLEȘTEANU

Gruia — unul din cei mai eficienți jucători ai echipei române — în plină acțiune

Foto: A. NEAGU

SÎMBĂTĂ, ÎN SALA FLOREASCA

HANDBALIȘTII ROMÂNI AU CA OASPE O ALTĂ ECHIPĂ DE CERTĂ VALOARE: REPREZENTATIVA R. D. GERMANE

Poate că nici dacă s-ar fi străduit în mod special, federația noastră nu ar fi reușit să OFERE SUCCESIV HANDBALIȘTILOR ROMÂNI POSIBILITATEA A DOUA REVANȘE MULT AȘTEPTATE DE EI ca și de numeroșii amatori de handbal din Capitală.

Prima dintre ele, cea în care au avut ca parteneri de întrecere pe jucătorii cehoslovaci, s-a consumat, după cum se știe, CU REZULTATE DINTRE CELE MAI BUNE PENTRU SELECȚIONATA ROMÂNĂ.

Acum, URMEAZĂ ÎNTÎLNIREA CU REPREZENTATIVA R.D. GERMANE pe care jucătorii români au înfruntat-o ultima oară tot în cadrul turneului final al ultimei ediții a C.M. Atunci, în seria preliminară, la Eriksdahlhallen din Stockholm, reprezentanții noștri erau conduși cu 14—13 în ultimul minut de joc și doar un șut senzațional al lui Gruia a adus egalarea (cu 6 secunde înainte de fluierul final!).

Nu este, deci, nici o exagerare dacă spunem că PARTIDA CU ACEASTĂ FORMAȚIE A FOST CEA CARE A DAT CELE MAI MULTE EMOȚII JUCĂTORILOR ROMÂNI, făcînd ca debutul lor în competiție să fie prea puțin strălucit. În aceste condiții este lesne de înțeles că cei 14 handbaliști care se pregătesc în aceste zile sub îndrumarea antrenorilor Nicolae Nedef și Eugen Trofin **așteaptă cu multă nerăbdare partida cu reprezentativa R.D. Germane,** care va avea loc sîmbătă 7 decembrie în sala Floreasca, începînd de la ora 19.

Meciul se anunță, însă, pasionant, nu numai prin prisma dorinței de victorie a jucătorilor români, CI ȘI PRIN VALOAREA, UNANIM RECUNOSCUTĂ, A CELOR DOUĂ FORMAȚII.

În perspectivă, deci, un joc interesant, echilibrat și dinamic, a cărui conducere a fost încredințată arbitrului suedez Lenart Larsson.

Citiți în pag. a 4-a:
CORESPONDENȚA SPECIALĂ DIN BERLIN, DESPRE LOTUL CE VA EVOLUA LA BUCUREȘTI

CONCLUZIILE ANCHETEI INTERNAȚIONALE A AGENȚIEI I.S.K.:

LIA MANOLIU ȘI VIORICA VISCOPOLEANU printre primele sportive ale lumii

(Citiți amănunte în pag. a 4-a)

Lider la șah — Drimer

Inginerul Drimer a avut ieri o zi grea, lungă, dar bună. Dimineața, întreruptele cu Teodorescu și Ungureanu (ambele remiză) i-au adus un punct, iar după-amiază, în partida cu ambițiosul debutant Ghizdavu, el a mai înscris încă unul, vrînd să demonstreze ascendența experienței asupra elanului. Și astfel, Dolfi Drimer preia șefia clasamentului acestei finale

Combate bine și „ultimul mohican", dr. Octav Troianescu. După remiza lejeră cu Ungureanu el se menține în imediata apropiere a liderului, socotind — probabil — că un turneu trebuie controlat înainte de a fi cîștigat.

Revelația concursului este, însă, juniorul Aurel Urzică. Șahist prin vocație, acest băiat de 16 ani are în față tot viitorul. În primul rînd, pentru că este serios. Copil fiind (vîrsta pe care n-a părăsit-o încă definitiv) Urzică își sacrifica micile economii cumpărînd cărțile poștale necesare **participării la concursuri de șah prin corespondență!**

În rest, totul normal: Pavlov l-a învins pe Segal, în timp ce Stanciu cu Szabo, Mozeș cu Reicher și Zara cu Mititelu au făcut remizele de rigoare. ÎN CLASAMENT: **Drimer 7½ p, Troianescu 7, Ungureanu și Mititelu 6½, Reicher, Stanciu și Szabo 6.**

(V. CH)

Aurel Urzică, mezinul actualei finale a campionatului național de șah, se simte excelent în compania maeștrilor. Mai mult chiar, le face zile grele

AZI SE TRAGE CORTINA ÎN DIVIZIA A

PITEȘTI: ora 14, F. C. ARGEȘ — DINAMO BUCUREȘTI

Astăzi, la Pitești, se va disputa ultima partidă a turului campionatului. Cele două adversare, F. C. Argeș și Dinamo București, sînt dornice să obțină ambele puncte puse în joc. Prima, fiindcă o victorie ar feri-o de complexul retrogradării, secunda, deoarece s-ar apropia de U.T.A. Iată mobilurile ce se vor înfrunta fără menajamente, în pofida comportării, oarecum deosebite, pe care au avut-o cele două formații în această toamnă.

Duelurile Dinamo București — F. C. Argeș, deși recente, au devenit, totuși, tradiționale prin dîrzenia cu care cele două formații își apără șansele.

Imaginea de mai jos (surprinsă de reporterul nostru V. Bageac, în returul campionatului divizionar trecut) redă, caracteristic, un duel între fundașul piteștean Barbu și atacantul dinamovist Haidu.

MODERNIZAREA PÎRTIEI DE SCHI DE LA BĂIȘOARA

Primele lucrări de reamenajare a pîrtiei de lîngă cabana Băișoara, aflată în masivul Gilăului, au început în toamna anului trecut, cînd schiori din Cluj, Cîmpia Turzii, Turda și Băișoara au lărgit pista, au curățat-o de buturugi, făcînd-o accesibilă concursurilor județene.

În acest an, s-a trecut la o nouă inițiativă. Peste 40 de sportivi clujeni și turdeni, precum și elevi ai Școlii generale din comuna Băișoara, au prestat mai mult de 2 000 de ore de muncă voluntară. Ei au defrișat pădurea pe o lungime de 300 m, au lărgit și lungit pîrtia care are acum 2 km, cu o diferență de nivel de 350—400 m. Pista pornește de pe Vîrful Buscatul (1 679 m) și are sosirea în Valea Iancului, iar pe parcurs sînt înscrise două „S"-uri. În curînd, un buldozer va face ultimele retușări, iar anul viitor vor fi construite un complex de cabane și un schi-lift (la baza Vîrfului Buscatul).

PETRU NAGY, coresp.

A LUAT FIINȚĂ LABORATORUL PENTRU SOCIOLOGIA SPORTULUI

Marți seara a avut loc la sediul Școlii sportive nr. 2 din Capitală ședința de constituire a Laboratorului pentru sociologia sportului. La ședință au fost prezenți ing. Nicolae Sîrbu, vicepreședinte al Consiliului Național de Cercetări Științifice, prof. dr. Henri Stahl, din colectivul catedrei de sociologie a Universității București, dr. Ovidiu Bădina, consilier al ministrului pentru problemele tineretului, conf. univ. Leon Țopa de la Institutul de științe pedagogice, dr. Nicu Alexe, directorul Centrului de cercetări științifice al CNEFS, Ștefan Costea, director în Ministerul Învățămîntului, Anghel Vrabie, șeful secției de metodică a CNEFS, Rodica Simionescu, secretar științific al Comisiei de coordonare a activității științifice a CNEFS, Vladimir Krasnasevski, sociolog la Institutul de expertiză și recuperări a capacității de muncă, Vladimir Simionescu, inspector în Ministerul Învățămîntului, Haralamb Culea, cercetător la Laboratorul de sociologie al Ministerului Învățămîntului, Maria Larionescu, cercetătoare la Institutul de filozofie al Academiei R.S.R., Paul Caravia, cercetător la catedra de sociologie a arhitecturii a Institutului de Arhitectură „Prof. Ion Mincu".

Au fost prezenți, de asemenea, reprezentanți ai Inspectoratului școlar București, cadre cu munci de răspundere în CNEFS, directori ai unor școli sportive din țară, profesori de educație fizică.

La ședință a luat parte și prof. Elena Gusti, văduva eminentului savant Dimitrie Gusti, întemeietorul școlii românești de sociologie.

Cuvîntul de deschidere a fost rostit de prof. Constantin Popescu, directorul Școlii sportive nr. 2, care a subliniat însemnătatea traducerii în viață a unei inițiative destinată să integreze și mai mult fenomenul sport în contextul social-cultural. Apoi, prof. Romulus Spirescu, director-adjunct al Școlii sportive nr. 2, a prezentat în sinteză hotărîrile celui de al II-lea Seminar internațional de sociologia sportului desfășurat în Austria și a enunțat unele principii care vor sta la baza noului laborator.

În discuțiile purtate în continuare, vorbitorii au salutat ideea înființării Laboratorului pentru sociologia sportului care va coincide cu nucleul activității practice, într-un domeniu unde investigațiile sînt abia la început.

Laboratorul pentru sociologia sportului își va desfășura activitatea săptămînal, marțea, începînd cu luna ianuarie 1969.

ÎNCOTRO SE ÎNDREAPTĂ BASCHETUL NOSTRU FEMININ?

Aveam convingerea că, în urma consfătuirii la care federația de baschet invitase pe toți antrenorii echipelor divizionare, ai formațiilor participante la campionatele școlare și de juniori, pe activiștii salariați și voluntari ai secțiilor cluburilor și asociațiilor sportive și pe jucătoarele din toate categoriile, vom putea răspunde clar și precis întrebării exprimată în titlu acum, dar care ne frămîntă (și, desigur, nu numai pe noi) de mai multă vreme. De aceea, am așteptat cu nerăbdare respectiva consfătuire, gata să consemnăm viile dezbateri pe care le anunțaseră multiplele... discuții, neoficiale, din ultimele săptămîni și chiar luni. Doream să ascultăm, în sfîrșit, criticile deschise ale celor care consideră drept eșecuri participarea reprezentativelor noastre feminine la campionatul european de senioare, la balcaniada junioarelor, etc. etc. Dar, mai cu seamă, doream să ascultăm sugestiile celor mai competenți tehnicieni, în mod firesc, direct interesați — asupra a ceea ce trebuie făcut de acum înainte, pentru ca baschetul nostru feminin să iasă din impasul evident în care se află.

Ce ne-a oferit însă consfătuirea (anunțată din vreme antrenorilor din țară și, cărora federația le asigurase transportul și cazarea).

1. Absența unor antrenori divizionari (V. Geleriu-Universitatea Cluj, I. Mandache-Viitorul Dorohoi, L. Niculescu-Școala sportivă Craiova, L. Gruber-Voința Tg. Mureș, Gh. Lăzărescu-Voința București).

2. Comoda și destructiva nepăsare, caracteristică antrenorilor de baschet, ilustrată prin pasivitate atunci cînd au fost invitați să discute problemele importante ale baschetului feminin și să dea sugestii.

Doar cîțiva dintre cei prezenți au abordat unele aspecte de reală însemnătate pe care le expunem succint în rîndurile de mai jos:

— echipele școlilor sportive participante la divizia B să nu mai poată candida la lupta pentru titlul de campioană de junioare; trebuie îmbunătățite formele de selecție a junioarelor *(Gh. Roșu)*;

— pentru selecționata țării care ne va reprezenta la campionatul european de junioare să fie alese jucătoare cu activitate în divizia A; lotul junioarelor mici să fie selecționat, în primul rînd, ținîndu-se seama de calitățile fizice; arbitrajul să fie larg, pentru a crea jucătoarelor situații asemănătoare cu cele din partidele internaționale *(N. Martin)*

Au urmat concluzii, sfaturi și... gata. Cu aceasta, mult așteptata consfătuire s-a încheiat, fără a afla, nici pe departe, încotro se îndreaptă baschetul nostru feminin. Ne-am fi așteptat să se dezbată modalitățile de depistare și instruire a jucătoarelor cu talie înaltă, mijloacele de îmbunătățire a pregătirii fizice generale și speciale, de sporire a îndemînării, de evitare a actelor de indisciplină, ivite destul de des în ultima vreme, motivele nivelului scăzut al meciurilor din divizia A și, în general, ce trebuie făcut pentru ca baschetul nostru feminin să-și recapete locul fruntaș pe care l-a deținut ani de zile în ierarhia europeană. Nu am aflat nimic din toate acestea. În schimb, am constatat, încă o dată, că cei obligați (prin meseria ce și-au ales-o) să contribuie la progresul baschetului feminin preferă să discute pe la colțuri, să-și manifeste negativismul cu o pasiune demnă de o cauză mai bună, să se îngrijească de rezolvarea intereselor personale, imediate.

În aceste condiții, totuși, încotro se îndreaptă baschetul nostru feminin?...

D. STANCULESCU

Minge aprig disputată între înaintările echipelor România B și Polonia (în tricouri albe)
Foto: C. NEDELCU

MOTIVELE UNEI NEMULȚUMIRI

● Evoluția sub așteptări a secunzilor;
● Activitatea internațională a cluburilor;
● Înaintea ultimei etape de toamnă a diviziei A

Pe bună dreptate, primele comentarii care au urmat acestei memorabile duminici rugbystice, au pus, în principal, accentul pe meciul România — Franța. Trebuie însă arătat că această zi de 1 decembrie a impus unui examen mai complex sportul cu balonul oval, el mai avînd de trecut și alte probe. În primul rînd, este vorba de partida România B — Polonia.

Se arăta, chiar din titlul articolului de luni, că linia de treisferturi a formației B a ratat meciul ca spectacol. De fapt, se poate chiar spune că nota obținută de acest compartiment a fost la limita corigenței. **Echipa a învins cu 15—3 (6—3), dar spiritul în care a jucat, felul în care a reușit, pînă la urmă și doar după nepermise chinuri, să-și depășească neexperimentații adversari, au dat de gîndit.**

Meciul era amical, iar valoarea partenerilor de întrecere nu justifica exagerata sete de victorie, concretizată adeseori prin năpustirea oarbă, a „secunzilor" rugbyului românesc. În plus, tracul paralizant care nu i-a părăsit nici o clipă pe jucătorii liniilor dinapoi și-a pus amprenta pe execuțiile tehnice și pe orientarea tactică. A fost neplăcut pentru publicul bucureștean să constate că o echipă care, în săptămînile precedente, ținuse în șah de cîteva ori „XV"-le prim nu reușea să se descurce acceptabil în fața unei formații ca cea a alb-roșilor. În acest context, nu pot fi condamnați spectatorii care și-au manifestat — este drept, prea sonor — dezaprobarea pentru factura jocului liniei de treisferturi. A fost nevoie ca înaintarea să-și asume sarcina înscrierii de încercări — și să reușească — pentru ca tabela de scor să marcheze, în final, o diferență suficient de clară în favoarea echipei române. **Regretul cel mai mare îl constituie discrepanța valorică dintre ceea ce puteau face unii jucători și ceea ce au făcut;** toți cei ce au evoluat sînt dotați cu talent autentic, dar l-au ascuns foarte bine! Rămîne, desigur, ca analiza meciului să stabilească în amănunt cauzele și mijloacele de remediere a lipsurilor constatate, dar, pînă la o viitoare dovadă serioasă, incriminații sînt „amînați" pentru... altă sesiune. Aceasta cu atît mai mult cu cît se cunoaște foarte bine **cît** și **cum** s-a muncit cu acest lot secund și erau de așteptat roade bune. Era de dorit, dar a cam lipsit ocazia de a vedea realizate de români în campionat încercări ca aceea reușită de oaspeți. Ca amănunt suplimentar, din marele număr de francezi prezenți în tribune — ziariști, jucători, antrenori și simpli, dar competenți suporteri ai „XV"-lui Franței — nu s-a găsit nici unul care să remarce alți jucători decît pe înaintașii români și treisferturile polonezilor...

G. RUSSU-ȘIRIANU

★

Week-endul recent consumat a mai cuprins și alte partide internaționale, e drept de mai mică amploare și menținute chiar de către organizatori într-un anonimat rudă bună cu secretul. Iată rezultatele înregistrate: **C.F.R. Brașov — Lokomotiv Leipzig (R.D. Germană) 14-12; Politehnica București — Dinamo Pancevo (Iugoslavia) 24-11; Rapid București — Lokomotiv Leipzig 6-9; Agronomia Cluj — Lokomotiv Sofia 19—6.** Într-un viitor apropiat, formațiile **Rapid București** (divizia B) și **Universitatea Timișoara** (divizia A), în ordine, vor întreprinde turnee în R. D. Germană și, respectiv, Iugoslavia. Așadar, cantitativ (despre calitatea lui vom vorbi cu alt prilej), sezonul internațional se încheie destul de bine.

Nu a luat sfîrșit, însă, întrecerea divizionarelor A. Duminică se vor disputa partidele **Agronomia** Cluj — **Gloria** București, **Rulmentul** Bîrlad — **Progresul** București, **Știința** Petroșeni — **Constructorul** București, **Grivița Roșie** București — **Universitatea** Timișoara, **Dinamo** București — **Politehnica** Iași și **Steaua** București — **Farul** Constanța.

Iată, de altfel, clasamentul înaintea ultimei etape a turului:

1.	Dinamo	10	9	0	1	121- 47	28
2.	Steaua	10	8	1	1	192- 74	27
3.	Grivița Roșie	10	7	1	2	150- 61	25
4.	Farul	10	6	1	3	113- 65	23
5.	Universitatea	10	4	3	3	68- 79	21
6.	Politehnica	10	5	0	5	77- 83	20
7.	Rulmentul	10	3	2	5	49- 77	18
8.	Știința	10	3	1	6	58- 60	17
9.	Agronomia	10	2	3	5	68-146	17
10.	Gloria	10	2	1	7	55-122	15
11.	Constructorul	10	2	1	7	67-155	15
12.	Progresul	10	2	0	8	66-110	14

Dialog cu cititorii

● **Tov. FLOREA FLORESCU — Plopeni. „Vă rog să-mi spuneți care echipă de fotbal este cea mai valoroasă din punct de vedere tehnic și care formație dovedește cele mai mari carențe în această privință".**

Greu de răspuns, într-adevăr. Totuși, credem că nu greșim, afirmînd că U.T.A. are un stil de joc curat, plăcut. Componenții acestei formații, între jocul în forță și subtilitățile tehnice, le preferă pe cele din urmă. În a doua categorie (cele cu carențe) intră mai multe echipe și de aceea ne abținem să dăm și nume. Ne-ar lua prea mult spațiu...

● **UN GRUP DE IUBITORI AI FOTBALULUI DIN SIGHIȘOARA.** Constatarea dv. nu constituie o nouă descoperire. Rezultatele au confirmat acest lucru: fotbaliștii noștri s-au comportat mult mai bine în partidele amicale și mai ales în cele susținute pe teren propriu. Motivul e cu totul altul decît cel expus de dv. Cauzele sînt foarte complexe (de ordin psihic, neîncredere în posibilitățile proprii, teama de adversari și de jocuri în deplasare, tactică de joc și multe altele).

● **Tov. I. BUNA, Tr. CĂLIN, R. BERGER, lotul 502, Anina.** Aveți o poziție lăudabilă. Indiferent de simpatii, să nu se facă favoruri unor echipe sau jucători. Valoarea și comportarea lor să decidă. Cît ne privește pe noi, la timpul respectiv am salutat și apreciat saltul înregistrat de echipele din provincie, pozițiile lor fruntașe în actualul clasament al diviziei A. De aceea considerăm ca nejustificată teama că cineva se gîndește să... încurce pe U.T.A. sau „U" Craiova. Amintiți-vă că U.T.A. și Petrolul au cucerit de atîtea ori campionatul țării, deși sînt din provincie.

● **Tov. OVIDIU STANCIU, str. Viitorului nr. 21, București.** În filmul meciului respectiv s-a spus care jucători și cum au executat cornerele (Martinovici și Kallo). Considerăm că e normal să se descrie mai pe larg acțiunea, plasamentul și execuția tehnică a celui ce înscrie un gol (cazul lui Dumitrache și Dŏmide) decît executarea unui corner. Dacă trebuie să ne bucurăm și să-l lăudăm pe un internațional — cum ne cereți dv. — că a executat bine cornerul, atunci nu ne mai rămîne de făcut decît să ne entuziasmăm cînd un component al naționalei reușește să facă un stop. Cui i-ar folosi?

● **Elevul D. SOFRONIE, str. Olteni, nr. 12, București.** Ancheta respectivă e în curs de desfășurare. Rezultatele referitoare la „Cei mai buni 10 sportivi ai anului" vor fi publicate în ziarul festiv, de Anul Nou.

● **Tov. DAN POPA, str. Neptun nr. 24, Brașov.** Pentru ancheta „Cei mai buni 10 sportivi ai anului", așa cum ați găsit de cuviință și dv. că e bine, pe un singur loc se trece echipajul, adăugîndu-le numele tuturor sportivilor care au contribuit la dobîndirea succeselor respective.

● **Tov. C. MAN, elev, Grupul școlar forestier Curtea de Argeș.** Pe plan central nu se organizează asemenea cursuri. Pentru o explicație mai largă, vă rugăm să vă adresați comisiei de handbal din cadrul C.J.E.F.S. Argeș.

● **Tov. ION GORAN, Arad. „Pentru jocul cu Elveția am venit de la Arad, sperînd să asist la un spectacol fotbalistic frumos. N-a fost rău, dar a rămas mult loc pentru mai bine. Chiar și pe Domide l-am văzut de multe ori jucînd mai bine decît în reprezentativă.**

Mai grav, este altceva: pe stadionul „23 August" din București am văzut mulți spectatori care nu au ajutat cu nimic la realizarea unui spectacol fotbalistic. Alături de lipsurile echipei, ei au contribuit în egală măsură la jocul slab din prima repriză. Au pîndit prima greșeală a jucătorilor noștri pentru a începe huiduielile, fluierăturile și invectivele la adresa lor. Cu un asemenea „suport moral" e și greu să realizezi o performanță mai bună".

De acord cu dv. tovarășe Goran. Poate că citind aceste rînduri, spectatorii în cauză își vor revizui maniera de a... susține echipa națională în situațiile dificile.

C. ALEXANDRU

PE PISTELE DE APĂ...

În mai multe orașe ale țării s-au desfășurat întrecerile preliminare pentru obținerea baremurilor de participare la tradiționalul concurs republican al speranțelor, care va fi găzduit în acest an (21—23 decembrie) în piscina de 50 m de la Ploiești.

MIRCEA HOHOIU REVINE...

În piscina de 25 m din Reșița s-au întîlnit recent cei mai buni înotători din localitate și din Timișoara în cadrul unui concurs dotat cu **„Cupa Carașului"**. Printre „cronometrele" care merită a fi subliniate se află și acel 67,5 al lui **Mircea Hohoiu** la 100 m spate, realizat după numai două luni de antrenament efectiv.

Alte rezultate: H. Schier 57,6 la 100 m liber; E. Almer 65,0 la 100 m delfin și 59,1 la 100 m liber; Al. Kuhn 1:17,0 și E Strempel 1:17,4 la 100 m bras; Anca Andrei 67,0 la 100 m liber **(A. Rudeanu, coresp.)**.

SUCCESE PLOIEȘTENE LA GALAȚI

În concursul care a reunit sportivi din Ploiești, Mediaș, Sibiu, București și Galați în bazinul de 25 m din orașul dunărean, cele mai bune performanțe au fost realizate de tînărul ploieștean (10 ani) Adrian Popovici: 33,7 la 50 m și 1:16,8 la 100 m liber. Este demn de reținut și un 1:27,0 obținut de Emil Tschiltsche (10 ani) de la Rapid București pe distanța de 100 m spate. **(T. Siriopol, coresp.)**.

NE VIZITEAZĂ CHEMIE HALLE

Echipa de polo a clubului Chemie Halle va întreprinde un turneu în Capitală. Jucătorii din R. D. Germană vor susține mai multe partide oficiale și de antrenament cu formațiile bucureștene. Vineri, de la ora 17, în bazinul Floreasca, oaspeții vor întîlni pe Rapid București, iar săptămîna viitoare vor juca două partide cu echipa Steaua. De asemenea, mai sînt prevăzute cîteva meciuri de antrenament pe care poloiștii din Halle le vor susține în compania unei selecționate de tineret a Capitalei, precum și a campionilor țării.

ÎNOTĂTORI ROMÂNI ÎN FRANȚA

Un grup de tineri înotători români au concurat zilele trecute la Drancy, Montreuil și Corbeille. Iată cîteva din rezultatele înregistrate: **Anca Groza 3:03,2 — 200 m bras (nou record fete categ. B)**, 1:15,5 — 100 m delfin și 1:26,8 — 100 m bras; L. Copcealău 5:22,7 — 400 m mixt (r. p.) și 2:26,3 — 200 m mixt (r. p.); Vl. Belea 1:06,9 — 100 m spate și 2,28,3 — 200 m mixt; I. Miclăuș 1:05,2 — 100 m delfin și 2:10,4 — 200 m liber; Lucia Radu 1:10,5 — 100 m liber, 2:50,3 — 200 m mixt, 1:23,0 — 100 m spate și 2:54,4 — 200 m spate.

MISTIFICĂRI FINANCIARE...

(Urmare din pag. 1)

tul că în formația elevilor apar trecuți și... cavalerii fluierului (David Joji și Aurel Fantu), care arbitraseră cu... o foaie înainte. Risul lumii!

Dar, recordmanul acestor manevre financiare rămîne antrenorul de box Mihai Raicu. Omul care, prin hotărîrea nr. 13 din 2 aprilie 1968, este încadrat de către C.J.E.F.S. Botoșani ca antrenor **cu o normă întreagă** (salariul 1425 lei) **și cu încă o jumătate de normă** (alți 700 lei) pentru — rețineți — „CENTRUL DE PREGĂTIRE A BOXERILOR DE CATEGORIE GREA"! Desigur, contrar prevederilor care interzic cumulul de funcții în cadrul aceleiași unități, contrar celor mai elementare norme de etică și probitate, care nu admit crearea unor venituri nejustificabile, prin înființarea — în cazul nostru — a unui centru fantomă de box.

Cum a reacționat antrenorul Mihai Raicu cînd a văzut serviabilitatea conducerii C.J.E.F.S. Botoșani, cînd a simțit că aici este teren slab, că se umblă cu improvizații financiare (începînd cu decontarea — fără acte — a unor nevinovate răcoritoare și terminînd cu mistificarea și justificarea unor presupuse cheltuieli de transport, cazare etc)? În primul rînd, el și-a adus aminte că, angajîndu-se ca antrenor la C.J.E.F.S. Botoșani, acesta nu i-a verificat bogatul său „palmares" într-o serie de nereguli financiare consemnate în fostele regiuni București, Hunedoara, Argeș și Galați, nereguli pentru care a fost condamnat. **Așa** se explică încrederea oarbă a C.J.E.F.S. Botoșani de a-i da pe mînă bani!

Și, ca la box, după o repriză de tatonări, antrenorul Mihai Raicu a început atacul. Cîteva din „loviturile" sale: 1579 lei — mese servite în perioada 29.V — 11. VIII.1968 cu ocazia unor demonstrații de box în comunele județului, justificate cu tabele fictive, **7074 lei** — echipament sportiv procurat în perioada 4.IV.—15.VII., echipament care a fost ... găsit lipsă la inventar; **4 262 lei** — avansuri acordate, dar nejustificate; **16 678 lei** — diverse materiale sportive procurate prin comenzi falsificate.

Profitînd de faptul că nu este controlat, antrenorul Mihai Raicu, într-un elan de sacrificiu profesional, cere să fie trimis pe teren. Oriunde! Fie și la București, pentru a procura diverse materiale și echipament sportiv. Așadar, bani de deplasare (1 200 lei), comenzi în alb, fără a se specifica numele delegatului, fără a se preciza furnizorul. Aceasta se întîmpla la 2 septembrie a.c. La 6 ale aceleiași luni, antrenorul Raicu cere telefonic suplimentarea avansului, cu încă 2 600 lei. Contabila Veronica Turculeț refuză trimiterea sumei, arătînd că susnumitul mai are asupra sa un avans nejustificat. Dar, în urma dispoziției tov. **Gheorghe Paraschiv**, președinte al C.J.E.F.S. Botoșani, și a tov. **Boris Minteanschi** (vicepreședinte) i se mai expediază 2 000 lei, iar după numai două zile și restul de 600 lei. Bănuind că lucrurile nu pot merge astfel la infinit, că pînă la urmă ar putea da de bănuit, Mihai Raicu forțează în a doua „repriză" a acestei dispute nelegale și cîștigă ÎNCĂ 1500 LEI. **Tot avans spre decontare, tot fără justificare, tot cu aprobare care călca legile în picioare!**

Ce face în acest răstimp „delegatul" la București? În acest răstimp, antrenorul Raicu se duce, de pildă, la magazinul universal București și cumpără materiale și echipament sportiv. Dar, nu rulete pentru atletism, pucing-ball-uri, sau manechine pentru lupte. Nu! Omul modifică notele de comandă și tîrguiește **canadiene, pantaloni de schi, pulovere, bocanci,** — tot ce se poate vinde mai ușor pe piață. Apoi, Raicu **dispare** și în bugetul C.J.E.F.S. Botoșani APARE, O PAGUBĂ DE 20 356 LEI! Nu însă înainte de a expedia și o „lovitură indirectă" la adresa asociației sportive Avîntul Botoșani, pe care o păgubește CU SUMA DE 15 812 LEI. (Aici avea doar o jumătate de normă!...)

Bineînțeles, pentru „tineri" repetate, Mihai Raicu va fi... descalificat. Sperăm însă că și gazdele care, indirect, i-au făcut jocul să primească „deciziile" corespunzătoare.

Este inadmisibilă și de condamnat ușurința cu care unii activiști ai C.J.E.F.S. Botoșani au încurajat incorectitudinea, lăsînd să se strecoare în grădina avuției obștești, ba chiar să o devoreze nestingheriți, oameni cu trecut dubios, cu antecedente penale!

Climatul de disciplină, de respectare a normelor financiare trebuie instaurat la C.J.E.F.S. Botoșani, aceste două îndatoriri fiind indispensabile în munca tuturor activiștilor sportivi!

O PROBLEMĂ CONTROVERSATĂ

CU SAU FĂRĂ TABELĂ DE MARCAJ?

Tabela de marcaj a apărut pe vremea jocurilor amicale, cînd ținea loc de foaie de concurs, arbitrii ocazionali scriind pe ea numărul bilelor și popicelor doborîte. Mai tîrziu, cînd meciurile de popice au început să fie conduse de arbitri calificați, tabela de marcaj s-a diversificat, acolo înregistrîndu-se alături de rezultatele individuale, și cele parțiale, pe manșe de „plin" și „izolat".

Pe măsură însă ce jocul de popice s-a perfecționat și, mai ales, o dată cu dezvoltarea activității competiționale oficiale, tabela de marcaj sau, mai bine zis, modul ei de folosire au stîrnit multe discuții. Controversele s-au accentuat mai mult după începerea campionatului divizionar, ceea ce ne-a determinat să întreprindem o scurtă anchetă asupra necesității tabelei de marcaj.

F. POPESCU, antrenor federal: *„Tabela de marcaj are, după părerea mea, o triplă utilitate: 1. ajută pe arbitri la verificarea rezultatelor, eliminînd astfel eventualele greșeli de calcul; 2. dă posibilitate sportivilor să-și urmărească evoluția după fiecare aruncare; 3. constituie pentru public oglinda desfășurării jocului. Așadar, nu am nimic împotriva tabelei de marcaj".*

A. LERER, arbitru (București): *„Tabela de marcaj ne dă probleme. Nu mai departe, decît duminica trecută, la meciul dintre Flacăra Cîmpina și Gaz metan Mediaș scorerul a greșit, punîndu-ne în situație dificilă față de spectatori și jucători. Optez pentru desființarea ei".*

IVAN VICTOR, antrenor (Ploiești): *„Mă număr printre adepții tabelei de marcaj, întrucît ea constituie pentru spectatorul întîrziat singurul mijloc de informare precis al evoluției scorului. În plus, pe sportivii mei, tabela de marcaj îi face atenți cînd greșesc loviturile".*

VASILE DONA, antrenor (București): *„Pentru creșterea valorii rezultatelor, consider că tabela de marcaj trebuie să dispară din fața popicarilor, deoarece s-a observat că aceștia sînt preocupați mai mult de calcule — să le zicem — contabile decît de jocul în sine".*

ION MICOROIU maestru emerit al sportului (Reșița): *„Cu toate că mi-am impus din tinerețe să privesc numai la lăcașul popicelor, cînd joc pe arene cu tabele de marcaj, acestea îmi fură totuși atenția. Prefer pistele din străinătate care nu au asemenea instalații".*

Ne oprim aici pentru că opiniile celor intervievați asupra menținerii sau nu a tabelei de marcaj diferă, ceea ce preferă unii displăcîndu-le altora. Ținînd seama de argumentele pro și contra, susținem punctul de vedere al celora care optează ca tabela să nu mai aibă nici un fel de legătură cu arbitrii și sportivii. Motivele? Adesea am constatat că privind la tablă și văzînd că nu le merge jocul, sportivii își pierd calmul, regăsindu-și cu mare greutate ritmul normal. Cît privește pe cei care sînt interesați să aibă control asupra rezultatelor de pe foile de arbitraj, au libertatea să-și desemneze reprezentanți care să urmărească înregistrarea cifrelor. Prin urmare considerăm ca tabela de marcaj să devină exclusiv o modalitate de informare a publicului și dacă acest punct de vedere ar fi adoptat sugerăm federației de specialitate să o plaseze într-un loc vizibil pentru spectatori.

Tr. IOANIȚESCU

SPORTIVI VALOROȘI LA „CUPA BUCUREȘTI"

La cea de a II-a ediție a **„Cupei București"** programată sîmbătă și duminică, pe arena Voința, vor lua parte o serie de valoroși sportivi de peste hotare. Printre aceștia se numără actualii campioni mondiali, **Astrid Wloke** (R.D.G.) — campioană mondială la perechi — femei, **Sterjaz Miro** (Iugoslavia) — campion mondial la individual, precum și vicecampionul lumii, **Kocsarek Miroslav** (Cehoslovacia), și fostul deținător al titlului suprem, **Luther Ewerhard** (R.D.G.). La acest valoros lot se adaugă sportivii români, deținători și ei ai unui bogat palmares. Vor evolua pe pistele de la Voința campioanele mondiale pe 1968, printre care **Elena Trandafir, Crista Szocs, Cornelia Moldoveanu** și **Margareta Szemanyi,** iar dintre băieți foștii campioni mondiali, **I. Micoroiu** și **C. Rădulescu.**

CLASAMENTELE DIVIZIEI A

FEMININ

1.	Laromet Buc.	7	6	0	1	16271	19
2.	Voința Tg. M.	7	5	0	2	17257	17
3.	Voința Buc.	7	5	0	2	16464	17
4.	Hidro. Brașov	7	4	0	3	16450	15
5.	Voința Cluj	7	4	0	3	16392	15
6.	Petrolul Ploiești	7	3	0	4	16302	13
7.	Rapid București	7	2	0	5	16485	11
8.	Gaz metan	7	2	0	5	16400	11
9.	C.S.M. Reșița	7	2	0	5	16204	11
10.	U.T. Arad	7	2	0	5	13878	11

MASCULIN

1.	Voința Tg. M.	7	6	0	1	37079	19
2.	Petrolul Ploiești	7	5	0	2	37195	17
3.	Flacăra Cîmpina	7	5	0	2	35950	17
4.	C.F.R. Timiș.	7	4	0	3	34587	15
5.	Olimpia Reșița	7	3	0	4	36549	13
6.	Constr. Buc.	7	3	0	4	35296	13
7.	Voința Cluj	7	3	0	4	35057	13
8.	Gaz metan	7	2	0	5	35847	11
9.	Rapid București	7	2	0	4	35630	11
10.	Gloria București	7	2	0	5	34239	11

TEATRUL GIULEȘTI

anunță redeschiderea sălii renovate, sîmbătă 7 decembrie 1968, orele 19,30 cu piesa

MEȘTERUL MANOLE

de LUCIAN BLAGA

În rolul titular: SILVIU STĂNCULESCU

În celelalte roluri:

Mariana Mihuț, Iulian Necșulescu, Corado Negreanu, Corneliu Dumitraș, Emil Hossu, Vasile Ichim, Dan Tufaru, Ion Vîlcu, Colea Răutu, Alexandru Azoiței, Sabin Făgărășanu, Ion Pascu, Mircea Cruceanu, Jorj Voicu, Marga Anghelescu, Sergiu Demetriad, Minel Klepper.

Regia artistică: DINU CERNESCU
Scenografia: SANDA MUȘATESCU
Muzica: Ștefan Zorzor

fotbal

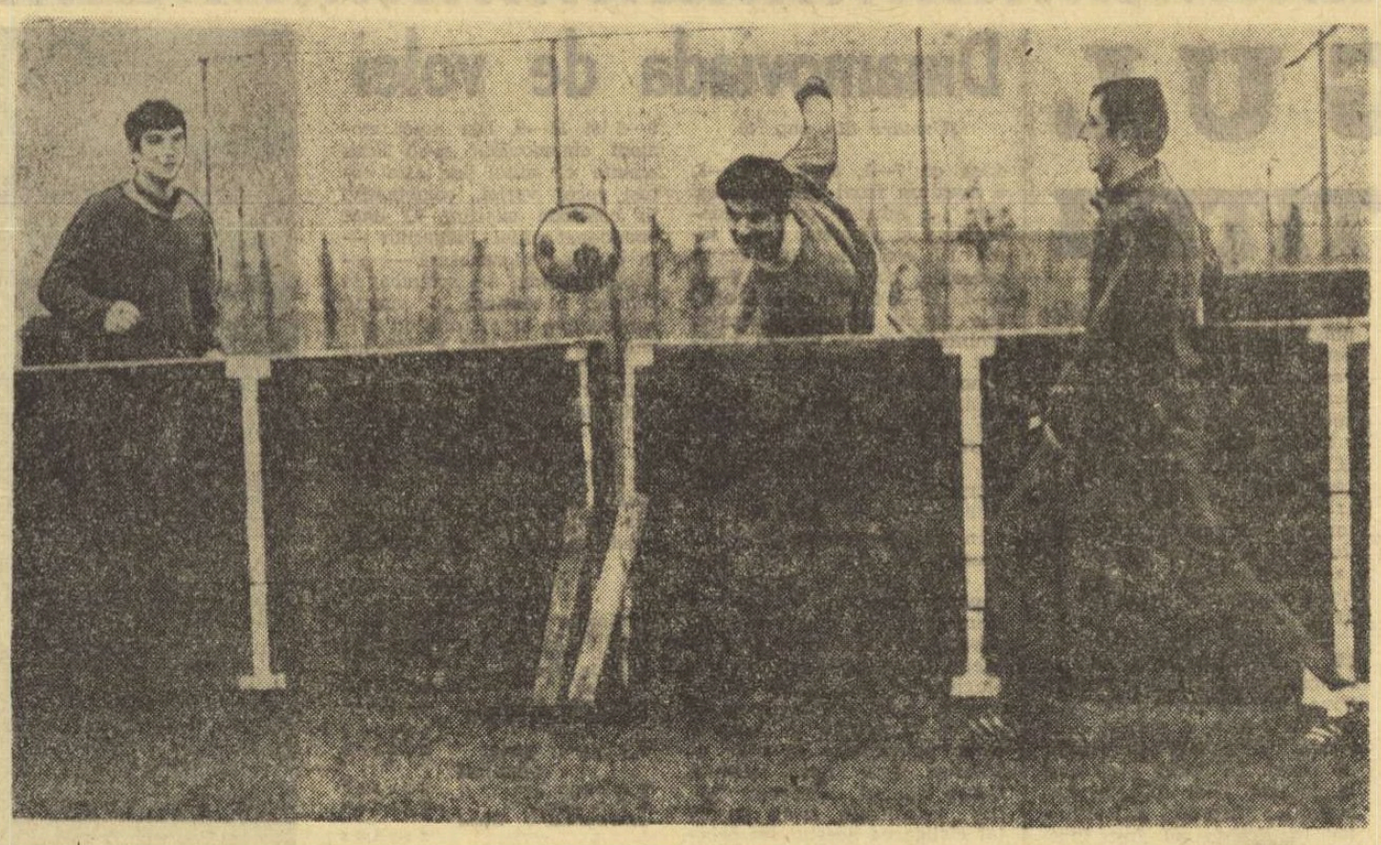

PENTRU CINE SCRIEM ?

Pentru cine scriem despre fotbal ? Pentru cîteva sute de mii de inimi, pentru cei în sîngele cărora, pe lîngă miliarde de globule conținînd hemoglobină, se vîntură în sus și-n jos globul miniatural al unei mingi.

Pentru cei de toate profesiile, care prin afecțiunea și participarea lor conferă fenomenului fotbal proporții sociale.

Pentru copiii din bănci, care văd răsărind, uneori de sub rîndurile cărților, mari fotbaliști sau frînturi de partide, ascunse acolo, sub keaping-ul foii, de imaginația lor curată ca un cer spălat de ploaie.

Pentru tinerii care visează să deschidă porțile lumii cu puteri proprii, amestecîndu-și talentul cu hărnicie, studii și cumpătare ; pentru toți cei ce sorb învățătură din jgheabul cărților, dar au disponibilitate sufletească și față de lumea fotbalului.

Pentru cei ce ne citesc în tramvaie sau în autobuze ; pentru cei ce ne citesc în pauză, sau inventează o pauză ca să ne citească...

Pentru cei ce ne citesc printre mici sorbituri de cafea și strîmbă din organul olfactiv fiindcă nu ne găsesc aliniați pe dunga trasă de propria lui subiectivitate.

Pentru cei ce ne condamnă cu spaimă în suflete, fiindcă nu vrem să confundăm cauza fotbalului cu interesul lor.

Pentru începător, ca și pentru cel ce se înșurubează în pat ca un burghiu în noaptea premergătoare întîiului contact cu maioul tricolor.

Pentru vedeta care aruncă ziarul din mînă dacă primele rînduri nu conțin mierea laudelor ; pentru părinții, frații și surorile vedetei, pentru amicii vedetei, pentru iubita vedetei, cititori tot atît de greu de mulțumit ca și lumea federației, atelier de fabricat promisiuni neonorate, unde se macină cu metodă diverse idei.

Scriem pentru cei ce servesc fotbalul, ca și pentru cei ce se servesc de el.

Pentru cei ce ne trimit scrisori compuse cu mîna pe inimă, pentru cei ce ne oferă uneori o colecție de sudalme uitînd să se iscălească, pentru cei ce ne telefonează la ore cînd orașul doarme fiindcă vor să ne întrebe, de exemplu, dacă Steaua pe care o văd anul acesta, e tot aceeași cu Steaua pe care au văzut-o anul trecut.

Pentru cei ce cred în noi, pentru cei ce ne contestă, pentru cei ce ne cunosc, dar mai ales pentru cei ce nu ne cunosc.

Și, în sfîrșit, pentru cei ce ne iartă greșelile, intuind întotdeauna onestitatea condeierului care scrie despre fotbal, unul dintre cele mai controversate fenomene din cîte cunoaște dialectica.

Romulus BALABAN

DE LA UN CLUB LA ALTUL...

Așadar, după restanța de astăzi (F. C. Argeș — Dinamo București), cortina va cade peste stagiunea autumnală a acestui an, urmînd să se ridice iarăși în primele zile ale lui martie viitor.

În virtutea vechiului proverb românesc „gospodarul bun își face iarna car și vara sanie", echipele noastre de fotbal vor migăli acum, în lunile de iarnă, „mortarul" viitoarelor etape ale campionatului.

Pentru a afla modul cum intenționează să traverseze această perioadă formațiile bucureștene, ieri am făcut o vizită la trei dintre divizionarele A, omițînd — deliberat — tabăra dinamovistă, cuprinsă de „focurile" partidei de la Pitești.

LA SEDIUL CLUBULUI STEAUA...

Antrenorii echipei campioane ne oferă programul sezonului necompetițional. Pînă duminică, antrenamente zilnice cu volum redus, apoi, pînă în primele zile ale anului viitor, jucătorii vor pleca în concediu. **Fac excepție Hălmăgeanu, D. Nicolae, Voinea, Haidu și Rotaru, care** vor urma un tratament medical controlat. La ora actuală, Hălmăgeanu se află la Herculane, iar Rotaru, suspectat de o infecție la ochi, se află internat la spitalul Militar din București.

Înaintea reluării activității oficiale — primul meci de Cupă (2 martie) — stelișt'i preconizează un turneu de aproape două săptămîni în străinătate.

În privința lotului, cîteva noutăți : Ștefănescu, Iordănescu, Manea, G. Ionescu și Cristache din echipele de tineret și juniori vor fi cooptați la pregătirea divizionarilor A

ÎN GIULEȘTI AFLĂM CA...

Rapidul se află într-un scurt turneu în țară — marți, rapidiștii au dispus de Metalul Copșa Mică cu 6—3. Ne întreținem cu președintele clubului, Petre Capră, care ne comunică, printre altele, că programul detaliat al echipei va fi stabilit după revenirea acesteia în Capitală (azi, Rapidul joacă la Mediaș cu Gaz Metan)

LA PROGRESUL.

Are cuvîntul Fl. Știrbei, antrenorul secund al echipei : **„Procedăm toată săptămîna aceasta la antrenamente zilnice. Duminică avem un meci amical, probabil în compania Petrolului.**

Joi, 12 decembrie, vom juca în Bulgaria, la Ruse, cu echipa locală Dunav, din prima divizie, iar la sfîrșitul primei jumătăți a lunii ne vom deplasa, pentru un turneu de cîteva jocuri, în Tunisia și Algeria.

Vom „rula" 18 jucători, între care ar fi posibil să-l includem și pe Peteanu care, restabilit după operația de menisc, a reluat antrenamentele.

La revenirea în țară, vom acorda jucătorilor un scurt concediu după care vom reîncepe pregătirea pentru retur.

Iată deci, în rezumat, „planurile de bătaie" ale celor trei echipe bucureștene pentru această „noapte polară" competițională...

Deși au terminat sezonul de toamnă, fotbaliștii de la Steaua își continuă pregătirile pe stadionul Ghencea.

În cadrul antrenamentului de ieri, Sătmăreanu, Jenei și Vigu s-au întrecut într-o partidă de tenis cu... mingea de fotbal.

FARUL ÎN TURNEU

Clubul Farul este în tratative avansate pentru organizarea a două turnee în străinătate. Prima deplasare peste hotare este prevăzută pentru zilele de 11—14 decembrie în Bulgaria, unde constănțenii vor susține două meciuri amicale.

La sfîrșitul lunii, mai precis între 25—29 decembrie, formația antrenată de R. COSMOC se va deplasa în Belgia, unde, de asemenea, va juca două partide în compania unor echipe din prima ligă.

INDISCREȚII...

• OCTAVIAN POPESGU, lansat de Rapid, și-a învins duminică „părintele", înscriind cele două goluri ale Jiului. „Trecînd de la Rapid la „U", apoi la Dinamo și acum la Jiul am rămas, pe plan sentimental, și rapidist, și proclujean, și dinamovist. Împotriva șepcilor roșii, însă, lupt întotdeauna cu mai multă strîngere de inimă. Cunoașteți cîntecul „Studențe, ce frumoși sînt anii tăi"...

(N. A. Te înțelegem, Tavi, dar am auzit că și la Cluj ai avut două „bare"... sentimentale, care au înghețat inimile studenților. Ce te făceai dacă erau goluri ? Le cereai scuze?)

• Gaboraș, portarul Universității Craiova, ne spunea în pauza jocului cu Dinamo : „Măcar de-am rămîne numai cu 4 goluri..."

(N. A. — *Rugăciunea unui învins...*)

• În ultimul sfert de oră al meciului Progresul — Farul, atenția tribunei I a stadionului „23 August" (cele cîteva mii de spectatori care au înfruntat frigul) a fost polarizată de neastîmpăratul cocoș galic purtat de micuțul Jean Jacques Renaival, unul din cei mai aprigi susținători ai „15"-lui francez.

Regele sporturilor, învins de un biet cocoș ! E adevărat că duminică „regele" era în straie cam peticite, totuși...

• În pauza meciului dintre U.T.A. și „U" Cluj doi U. T.-iști de viță nobilă, ȚÎRLEA și POP, primeau îmbrățișările celor care pînă în acea clipă le fuseseră coechipieri, precum și aplauzele frenetice ale unui stadion emoționat.

Mulțumim Țîrlea, mulțumim Pop, bravo Aradul !

• Deschizînd scorul în meciul cu „U" Craiova, dinamovistul FRĂȚILĂ era, la pauză, fericit ca un copil. Temutul golgeter de altădată ne mărturisea la sfîrșitul primelor 45 de minute : „Din tot stadionul, eu sînt azi omul cel mai fericit. Am marcat primul meu gol pe anul 1968 !"

(N.A. I-am urat lui Frățilă cît mai multe goluri în anul viitor. Pînă să vină Anul Nou, însă, dinamovistul a mai marcat un gol în repriza a doua. Și, mai știi, poate la Pitești...)

• La sfîrșitul meciului Progresul — Farul, antrenorul constănțenilor, ROBERT COSMOC, afișa o mină foarte încîntată. „O victorie se poate obține prin joc sau prin luptă" — ne-a declarat el.

(N. A. Deși îl apreciem pe antrenorul Cosmoc, ne permitem observația că ideea „victoria se poate obține prin luptă" stă în picioare cu condiția să nu se ignoreze total (așa cum a făcut echipa constănțeană) elementul esențial — jocul, calitatea lui. În marea majoritate a cazurilor — și este logic să se întîmple așa — victoria se realizează prin joc ! Ca să nu mai spunem că „victoria" Farului în meciul de duminică (punctul acela atît de chinuit) face parte din categoria clasică numită „a la Pyrhus").

Marius POPESCU

ATITUDINI

UNUL FACE, ALTUL TRAGE...

● Cine e vinovat în „cazul Ovezea" ? ● Ce consemnează un observator federal ● Cînd numerele de pe tricouri nu sînt identice cu cele înscrise în foaia de arbitraj

Redacția noastră primește zilnic scrisori de la antrenori, profesori de educație fizică, activiști sportivi sau simpli iubitori ai sportului. În rîndurile lor, așternute cu migală pe coala de hîrtie, în orele de răgaz, ne relatează aspecte din viața sportivă a orașului, comunei, întreprinderii sau școlii unde-și desfășoară activitatea.

În urmă cu cîtva timp, o scrisoare ne-a reținut mai mult atenția. Un jucător dintr-o echipă de fotbal ne relata un fapt care nu poate fi trecut cu vederea și care-l afecta. Sportivul în cauză ne cerea sprijinul pentru elucidarea situației. Dar, să-i dăm cuvîntul :

„Mă adresez redacției ziarului „Sportul" pentru a mă ajuta să-i conving pe unii oameni că nu sînt vinovat, că degeaba am stat pe tușă atîtea etape. Mă numesc Mircea Ovezea și fac parte din echipa de fotbal, de divizia C, Textila Buhuși. După terminarea meciului pe care l-am susținut la Bacău, cu formația Letea, arbitrul jocului, V. Buimistriuc din Iași, mi-a reținut carnetul de legitimare. De ce ? Personal n-am avut nimic cu conducătorul jocului. În timp ce ne îndreptam spre cabine, un coleg de echipă, pe nume Radu Grancea, a avut o discuție cu arbitrul și, ca urmare, tovarășul Buimistriuc în loc să-i rețină lui carnetul, l-a oprit pe al meu. În urma acestui incident, am fost suspendat 10 etape. M-am adresat comisiei de disciplină, arătînd adevărul, dar nu s-a ținut seama de mărturisirile mele. M-am gîndit să mă adresez ziarului pentru a se face dreptate în acest caz. Sînt de acord ca jucătorii certați cu disciplina să fie pedepsiți, dar nicidecum alții în locul lor. Pentru aceasta, cred că și conducerea asociației noastre poate avea un cuvînt, fiindcă cunoaște adevărul. Am stat atîtea etape pe tușă, dar Buhuși mă va bate. În min. 72 l-am avertizat pe Ovezea pentru injurii adresate publicului. L-am eliminat pe Călin (Letea) pentru lovirea adversarului și i-am oprit carnetul portarului Doroftei (Textila), care m-a insultat după joc".

Luînd în considerație toate aceste consemnări ale arbitrului, Comisia centrală de disciplină din cadrul F.R.F. a dictat următoarele suspendări : Ovezea — 10 etape, Călin — 3 etape, Doroftei — 5 etape.

Am luat apoi *raportul observatorului federal.* Ce se scrie acolo ? Iată : *„Călin* (n.n. pe care arbitrul l-a eliminat pentru lovirea adversarului și a fost suspendat trei etape) *a fost înlocuit în timpul meciului cu Ciobanu. Ovezea* (n.n. cel care l-a lovit pe arbitru la sfîrșitul meciului, după salut, și suspendat 10 etape) *a fost lucrul cel mai important, la care țin, e acela că nu vreau să am carnetul pătat datorită altora", Semnat : MIRCEA OVEZEA.*

Am dat curs acestui apel. Ne-am oprit mai întîi asupra foii de arbitraj de la jocul cu pricina. Iată ce consemnează în raportul său *arbitrul Buimistriuc : „La sfîrșitul întîlnirii, după salut, Ovezea m-a lovit (nu prea tare), m-a injurat, amenințîndu-mă că la schimbat* (n.n. tot în timpul jocului) *cu Boboc — care n-a stat la salut".*

După aceste consemnări, se poate deduce clar cum au fost urmărite meciurile de către unii observatori federali, cum sînt consemnate schimbările în formațiile respective și faptele mai deosebite. Și, rețineți, observatorul federal a făcut deplasarea de la București la Bacău pentru a veghea la buna desfășurare a partidei și, dacă e nevoie, să fie primul care, fără pic de subiectivism, să arate faptele așa cum s-au petrecut, deci să ajute comisia de disciplină să ia cele mai judicioase măsuri. Dar, vedeți, arbitrul spune că a fost lovit de Ovezea după salutul la sfîrșitul partidei, iar observatorul consemnează schimbarea lui Ovezea.

Pînă să așternem pe hîrtie aceste rînduri, am încercat să stăm de vorbă cu arbitrul Buimistriuc. L-am întîlnit mai apoi la Ploiești, cînd ne-a declarat următoarele : *„Faptele petrecute și motivul pentru care am reținut carnetul lui Ovezea le-am consemnat în raportul meu. Dar că cel ce m-a lovit a fost Ovezea sau Grancea, asta n-o mai știu. Eu i-am reținut numărul pe pe tricou, m-am uitat în foaie și am oprit carnetul. Dacă l-aș fi întrebat pe jucătorul în cauză cum îl cheamă, credeți că mi-ar fi spus" ?.*

Deci se ridică o altă problemă, care, deși pare mărunță în aparență, în realitate este foarte importantă, uneori dînd naștere la implicații serioase. Am văzut atîtea cazuri în care echipele nu respectă ordinea înscrisă pe foaia de arbitraj. Jucătorii îmbracă tricourile la întîmplare, fără să țină seama de numărul respectiv. Uneori vezi doi sportivi purtînd același număr pe tricou. Alteori un fundaș are numărul 7, iar un înaintaș 4. În această situație, într-adevăr, arbitrului îi este foarte greu să știe — în cazul echipelor de categorii inferioare — care dintre jucători e X sau Y.

Turul diviziei C s-a terminat. Totuși, „cazul Ovezea" trebuie lămurit. În primul rînd, conducerea asociației Textila Buhuși are datoria să contribuie la elucidarea lui. De asemenea, cele întîmplate trebuie să-i facă atenți pe toți conducătorii de echipe, pe arbitri și observatorii federali să respecte cu strictețe indicațiile federației privind completarea foilor de arbitraj, a rapoartelor observatorilor, iar numerele de pe tricouri să corespundă cu cele din foaia de arbitraj. Fiindcă altfel, vedeți ce se întîmplă !

Constantin ALEXE

PRONOEXPRESUL, CONCURSUL PREMIILOR MARI

De la începutul anului și pînă în prezent, la concursurile Pronoexpres au fost atribuite cca. 500.000 premii, din care 207 autoturisme, 475 excursii peste hotare și în țară prin O.N.T. Carpați, iar restul, premii în bani.

Dintre marii cîștigători de premii în bani amintim pe : Cordoș Ioan — Bistrița, Chirilă Neculai din Lupeni, Lazariuc Toader — București, Eftimie Marin, comuna Glodeanu — Buzău și Mladin Vasile din Deva, care au obținut cîte un premiu de 200.000 lei s.a.

La 8 decembrie 1968 se organizează un concurs excepțional Pronoexpres după noua formulă tehnică „5 din 45". Se atribuie în număr nelimitat autoturisme „Volga", „Dacia 1100", „Moskvici 408" cu 4 faruri și radio, „Skoda 1000 M.B.", premii în numerar de valoare variabilă, premii fixe în bani și 10 autoturisme prin tragere la sorți.

Se efectuează 10 extrageri = 100 numere. Biletele seria N de 30 lei asigură participarea la toate extragerile.

Rețineți ! Au mai rămas numai 3 zile pentru procurarea biletelor. Duminică, 8 decembrie, are loc tragerea.

PRONOEXPRES

Tragerea concursului nr. 49, din 4 decembrie

Extragerea I : 21 28 14 25 23 38

FOND DE PREMII : 421.641 lei.

Extragerea a II-a : 36 10 39 11 3 33 18

FOND DE PREMII : 334.033 lei.

LOTO

Premiile întregi și sferturi de la tragerea din 29 noiembrie :

Categoria I : 3 variante sfert a 59.692 lei ; a II-a : 6 a 19.062 lei și 6 a 4 765 lei ; a III-a : 95 a 1.435 lei și 151 a 358 lei ; a IV-a : 396 a 442 lei și 568 a 110 lei ; a V-a : 994 a 219 lei și 1.244 a 54 lei.

N. DUMITRESCU ȘI C. DRĂGUȘIN ÎN ANGLIA

În urma unei înțelegeri între F.R. Fotbal și federația engleză, doi antrenori români, N. Dumitrescu (U.T.A.) și C. Drăgușin (Progresul), vor pleca zilele acestea în Anglia. Cei doi antrenori români vor vizita o serie de cluburi, vor urmări jocuri de campionat și vor participa la antrenamentele unor echipe englezești.

În continuarea acestei acțiuni, inițiate de forul nostru de specialitate, un alt grup de antrenori români urmează să plece peste puțină vreme în R.F. a Germaniei.

UZINA DE ANVELOPE

„Danubiana"

prelungirea șos. Oltenița nr. 181, autobuz nr. 44,

angajează personal (bărbați) pentru calificare în meseria de operatori chimiști prin cursuri de scurtă durată.

Condiții de angajare :
— absolvenți ai cursului elementar
— vîrsta între 18—40 ani
— domiciliul stabil în București, comunele subordonate sau localități aparținînd Județului Ilfov, situate în apropierea șoselelor : București—Oltenița, București—Giurgiu și București—Alexandria, la distanța de maximum 50 km de unde să facă naveta zilnic cu autobuzul, costul fiind suportat de uzină.

Pe timpul școlarizării, cursanții vor fi retribuiți cu salariu de 948 lei lunar.

În toate magazinele

1-31 DECEMBRIE

Luna cadourilor

Luna cadourilor

Luna cadourilor

Luna cadourilor

CADOURI — SURPRIZE

CADOURI — BUCURII

De necrezut, dar totuși adevărată această impresionantă poveste despre Rapid, istorisită cu farmec, într-un stil colorat, și fericit împărțită în patru capitole pentru sistematizarea bogatului material faptic. Căci : *„Povestea e lungă. Cine nu v-aș spune dacă aș putea dicta... Dar un'să-ncapă toate astea ? Mi s-a spus că pot conta pe vreo 200 de pagini. Dar eu am cel puțin o mie și vna de nopți cu Rapidul"* — spune Ion T. Ion, primul suporter, ales de autor ca pretext pentru a putea parcurge la persoana I (manieră dinamică, folosită de temperamentalul Ioan Chirilă și în „Decatlonul de aur" și în „Finala se joacă astăzi") „întortochiatul" drum al Rapidului, întins pe o perioadă de aproape o jumătate de secol.

Mai înainte, însă, de a derula filmul amintirilor, Ion T. Ion, personajul-simbol, simte nevoia unei vibrante mărturisiri de credință : *„Da... Am vrut să fiu ceferist. Am vrut să am liber pe calea ferată"... „Ca să mă pot strecura în vagonul în care dormeau Iulică Pop și Feri Boroș. Ca să-l văd pe Giussy Baratky fumînd pe culoar, în pijama, cu capul sprijinit de geamul vagonului"...*

Cît despre intitularea celor patru capitole, acestea punctează zbuciumatul destin al unei echipe intrată în legendă : *A fost odată... Ca-n povești... A fost... Ca niciodată.*

Ce A FOST ODATĂ...? Actul de naștere al Rapidului (*„scris cu cerneală violetă. Cerneala C.F.R.-ului"*), într-o dimineață de iunie 1923. Apoi, primul meci tare, la 28 octombrie 1923, cu Unirea din Timișoara, debutul într-o competiție oficială, la categoria a II-a, promovarea succesivă la „I-a", la „onoare", participarea, în vara lui 1932, la primul campionat de fotbal al României, meciul de pe „Romcomit" cu vestita Ripensie, cîștigat de

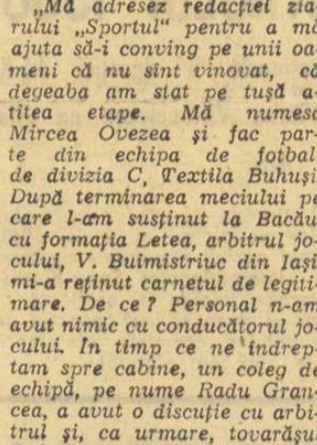

gărari într-o manieră — de la 0—2 la 3—2 — care avea să devină o specialitate a casei.

RECENZIE

În GA-N POVEȘTI, Rapidul caută și va... găsi gloria. Este epoca celor șapte „cupe" ale României, este epoca lui Vintilă, Rășinaru, Rafinschi, halfia naționalei, a lui Sipoș, Bogdan, Baratky și Auer, de teama cărora va tremura Venusul, echipa „împăratului" Gavrilă Marinescu, ca și multe formații reputate de peste hotare : Admira Viena, B. Sz. K.R.T., Ungaria, Ujpest-ul...

Neuitat va fi duelul cu Ujpest în „Gupa Europei Centrale" : 1—4 la Budapesta, în prima partidă, după care, la 3 iulie 1938, a venit și ziua revanșei. În min. 60 : 0—0 ! În minutul 90 : 3—0. *Cu cîteva secunde înainte de fluier, eu am dat marele gol al victoriei și al calificării* — istorisește Ionică Bogdan. *În aceeași clipă, am avut și confirmarea. Fundașii maghiari Fütö și Fekete, prăbușiți în careu, smulgeau cu dinții iarba și pămîntul Giuleștiului".*

Un an mai tîrziu, după Ujpest a fost rîndul Hungariei (învinsă de Rapid și la Budapesta) să părăsească din start „C.E.C.". Dar finala cu Ferencvaros (între timp feroviarii eliminaseră la „sorți" pe Gradjanski) nu s-a mai putut disputa din cauza izbucnirii războiului. Dar, paradoxal, cea mai valoroasă reprezentantă a fotbalului românesc nu reușise încă să cucerească o singură dată titlul de campioană. Deși fusese de atîtea ori aproape de el...

În partea a treia (A FOST...) „Glasul roților de tren" este unul duios. Animați de Filote, feroviarii continuă disperatul asalt la cetățuia campionatului, apoi, obosiți de atîtea încercări, retrogradează în B. Da, da, un Rapid setos de locul întîi, cade în divizia B ! De două ori, în interval de doi ani (1952—1954), deși echipa număra opt înaintași de renume : Filote, Marian, Andrei Rădulescu, Lungu, Roman, Ferenczi, Avasilichioaie și Zapis. *„E tare greu pentru o echipă de A să-și schimbe viața coborînd în B. Cînd eram în A, seara, în ajun de meci, la Cluj, să zicem, cînd intrai la „Continental", pentru cină, iar orchestra se oprea și cînta în cinstea noastră „Glasul roților de tren", simțeai că nimic nu mai e frumos pe lume decît această viață nomadă pe care ți-o oferă fotbalul".*

Și ce altceva decît memorabila finală cu Arieșul putea să încheie tristul capitol. *„Ce mult te invidiez"* — i se destăinuia Ozon lui Fănică Filote (devenit antrenor), care prinsese ultima cupă a Rapidului. *...„Se vede, însă, că eu, Ozon, nu am dreptul. Ai auzit de Potoceanu, Fănică ? Sau de Barcu ? Amîndoi au băut din „Cupa României"...*

Și, în sfîrșit, ultima secvență din film — CA NICIODATĂ — pe care autorul o derulează grăbit, pe mai puțin de 20 de pagini. Ce vreți ? Acum Ion T. Ion a părăsit tonul trist. A trecut de la „Patetica" la „Eroica". Cum poți fi trist cînd în Giulești a venit Emil Dumitriu. Rînd pe rînd, părăsiseră scena Atila, Bogdan și Ozon. Trebuia să vină Emil.

Vei fi campion — i s-ar fi ursit lîngă leagăn acestui copil al Giuleștiului. Vei fi norocos. Ceea ce n-o să reușească Ozon, vei izbuti tu. După care, ursitoarea l-ar fi sărutat pe... năsel și-ar fi dispărut fără urme, zice-se, rostind pentru sine încă cîteva nume : Valentin Stănescu, Victor Stănculescu, Bebe Năsturescu, Codreanu și, firește, Puiu Ionescu...

În după-amiaza zilei de 20 iunie 1967, Dumitriu et comp. erau campioni. Rapid, campioană după 44 de ani ! *„Tache Macri, bunul și neuitatul meu prieten Tache, îl poartă în brațe pe Nelu Motroc. Terenul Petrolului e plin de giuleștenii mei, care aleargă care-ncotro, în neștire.*

Sîntem campioni ! Dar n-am puterea să strig. Poate că am îmbătrînit. Poate că am așteptat prea mult. Sau poate că aceasta e adevărata bucurie... Se spune că adevărata durere e mută. De ce n-ar fi mută și adevărata bucurie ?" se destăinuie desenatorul ceferist Ion T. Ion, pentru ultima oară.

G. NICOARA

Actualitatea internațională

DOPINGUL ÎN FAȚA JUSTIȚIEI

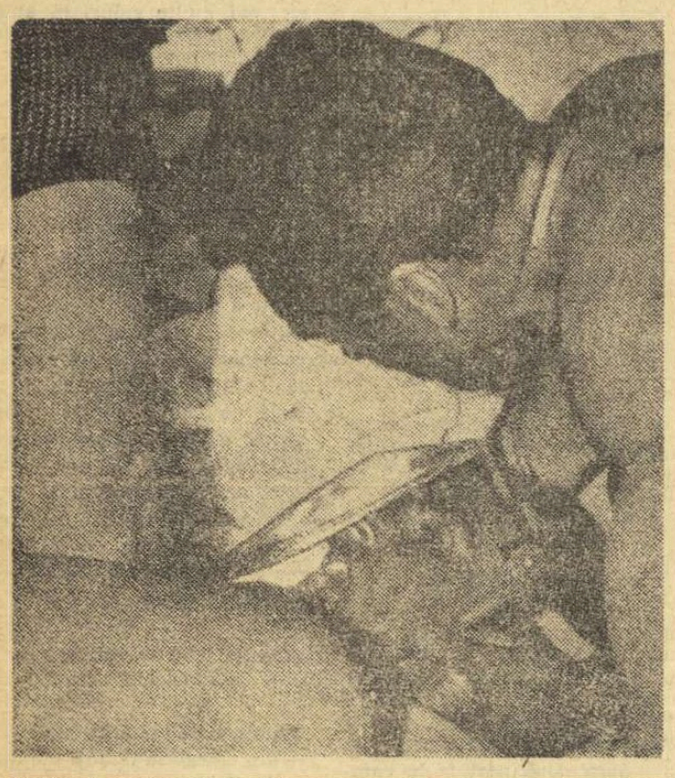

Ciclistul englez Tom Simpson — victimă a dopingului — sub masca de oxigen, care, însă, nu l-a mai putut salva

Problema folosirii „dopingului" în turul ciclist al Italiei a depășit sfera sportului pentru a intra și în aceea a justiției. Recent, magistratul milanez Gennaro Di Miscio a semnat o citație prin care cheamă în judecată, sub acuzația de calomnie, pe profesorul Antonio Venerando, președintele Federației medico-sportive din Italia.

La originea procesului se află cazul de folosire a dopingului în care au fost implicați, cu ocazia ultimului tur al Italiei, cicliștii Gimondi, Motta, Bodrero, Balmamion și alții. Comisia federală de specialitate a stabilit că acești cicliști s-au făcut vinovați de faptul de a fi folosit substanțe stimulative, interzise de Federația italiană de ciclism și de normele internaționale.

Cazul a provocat îndelungate și asoțite polemici. Primii care au făcut serioase obiecții au fost experții angajați de cicliștii Motta și Bodrero, profesorii Torelli și Cerretelo, care au susținut că în interpretarea rezultatelor examinării cicliștilor respectivi s-au produs erori fundamentale.

Reacția Federației medico-sportive nu s-a lăsat așteptată: președintele ei, prof. Venerando, a publicat într-un periodic sportiv un articol în care afirma: **„respingem afirmațiile injurioase din partea unor pseudo-savanți, care caută să-și facă publicitate și să câștige bani"**. Venerando și-a manifestat dezacordul și uimirea față de **„ușurința și lipsa de corectitudine profesională a celor doi experți"**.

Riposta experților, care îi apără pe cicliștii Motta și Bodrero, a fost violentă. Ei au adresat un denunț Procuraturii republicii prin care îl acuză de calomnie pe prof. Venerando.

Se așteaptă ca procesul intentat profesorului Venerando să provoace dezvăluirea unor fapte noi. Vor fi reexaminate — de data aceasta de către magistrații tribunalului și experții acestuia — toate probele care au dus la concluzia că sus-numiții cicliști au folosit substanțe stimulative.

După cum afirmă ziarul „Corriere della sera" — procesul de la Milano se anunță **„răsunător și deschis oricărei lovituri de teatru"**, deoarece toată organizarea controlului „anti-doping" va fi supusă unei minuțioase verificări de către justiție.

Este, totuși de așteptat ca să se întreprindă o acțiune serioasă și de amploare împotriva utilizării dopingului pentru că acesta a cuprins — în ultima vreme — și alte ramuri de sport. În Italia sînt încă la ordinea zilei cazurile fotbaliștilor Vicentini și Delfino, iar în Franța au fost înregistrate două decese provocate de substanțele stimulative. Este vorba de fotbalistul Jean Louis Quadri, în vîrstă de 19 ani, decedat după un antrenament și a cărui autopsie s-a soldat cu descoperirea de substanțe excitante în organismul său. Moartea lui Quadri a dus, de altfel, la deschiderea unei anchete. Alt deces, datorat aceleiași cauze, este cel al ciclistului Yves Mattin, în vîrstă de 23 de ani.

După cum se vede, dopingul continuă să facă victime: pe unele le trimite în mormînt, pe altele... în fața justiției!

PRIMA REMIZĂ A LUI VICTOR CIOCÎLTEA

ATENA, 4. — După trei runde, în turneul internațional de șah „Acropole" conduce iugoslavul Parma cu 3 p, urmat de cehoslovacul Kavalek cu 2 p și o partidă întreruptă. Reprezentantul României la acest turneu, Victor Ciocîltea, ocupă locul 10 cu ½ p și o partidă amînată. În runda a 3-a, Ciocîltea a remizat în 31 de mutări cu șahistul bulgar Tringov.

Dinamoviada de volei

(Urmare din pag. 1)

dusă cu 7—1, 8—3 și 11—8, a avut un final impresionant care i-a adus 7 puncte consecutive și victoria. Și în setul IV sofiotele au început puternic, conducînd cu 7—0, 9—3, 10—5! Dar, voleibaliștele de la **Dinamo Moscova**, amintindu-și de meciul pierdut luni la berlineze, s-au concentrat în joc și — exploatînd la maximum calitățile trăgătoarei lor principale, **Tusina**, au răsturnat situația în favoarea lor. Așadar, scor: 3—1 (8, 13, — 11, 14), pentru **Dinamo Moscova**.

În partida următoare polonezele au dispus cu 3—1 (8, —16, 8, 11) de **Dozsa Budapesta**, după un joc de valoare medie în care avantajul gabaritului și siguranța în execuții au fost determinante. Maghiarele s-au bizuit și de această dată pe două jucătoare: **Blaumann** și **Jeni**, a căror contribuție în atac și apărare i-au adus echipei **Dozsa** un set nesperat. Totuși, polonezele le-au facilitat cîștigarea acestui set printr-o serie de greșeli la preluare și atacuri afară.

Programul de după-amiază a fost deschis de partida dintre echipele masculine **Dinamo București — Spartak Sofia**.

În compania unui adversar valoros, cu o impresionantă forță în atac, dinamoviștii bucureșteni au fost surprinși la începutul jocului de loviturile imparabile ale lui *Mihailov*, *Christov* și *Anghelov* precum și de agresivitatea blocajului bulgar. Și *Spartak* a condus cu 8—0, 5—3, 7—5, 9—6 și 11—9. Din acest moment dinamoviștii și-au adus aminte că atuul lor este totuși jocul variat, combinativ, în continuă mișcare. O dată abandonat stilul bulgarilor — în care se angrenaseră — aspectul partidei s-a schimbat și *Dinamo* a obținut 6 puncte consecutive și victoria în primul set. Următorul a prilejuit bucurestenilor etalarea obișnuitelor lor „numere" cu care și-au făcut K.O. adversarul. Cel de al treilea, care avea să fie și ultimul, a avut același deznodămînt, și doar o relaxare a echipei *Dinamo* a permis sofiotilor să refacă din handicapul sever înregistrat de tabela de marcaj la un moment dat. Scor 3—0 (11, 3, 11).

Cu un joc bine organizat, *Ruda Hvezda Praga* a dispus de *Dinamo Berlin* cu 3—0 (6, 10, 10).

Dinamovistele bucureștence au mai cîștigat un meci: 3—1 (9, —13, 11, 13), dar de data aceasta în fața unei formații, *Dynamo Berlin*, care și-a „vîndut" scump pielea. Desfășurarea partidei a scos în evidență apărarea foarte bună a berlinezelor și puterea loviturilor de atac ale bucureștencelor. Jocului organizat al adversarului și excelent dirijat de *Kristin Schrade*, dinamovistele i-au opus o deosebită combativitate și o admirabilă dorință de victorie (I. D.).

CLASAMENTE

MASCULIN

1. Dinamo Buc.	3	3	0	9:0 6
2. Dozsa Budapesta	3	2	1	7:5 5
3. Din. Moscova	2	2	0	6:2 4
4. Ruda Hvezda Praga	2	1	1	4:3 3
5. Spartak Sofia	2	1	1	3:4 3
6. Gwardia + Wisla	3	0	3	2:9 3
7. Dynamo Berlin	3	0	3	1:9 3

FEMININ

1. Dinamo Buc.	3	3	0	9:2 6
2. Din. Moscova	3	2	1	8:4 5
3. Gwardia + Wisla	3	2	1	6:4 5
4. Spartak Sofia	3	1	2	5:6 4
5. Dynamo Berlin	3	1	2	4:8 4
6. Dozsa Budapesta	3	0	3	1:9 3

Tresnak (Ruda Hvezda Praga) salvează din plonjon o minge dificilă expediată de jucătorii de la Dynamo Berlin

CORESPONDENȚĂ DIN BERLIN

ECHIPA DE HANDBAL A R. D. GERMANE LA BUCUREȘTI

Selecționata masculină de handbal a R. D. Germane își începe sezonul internațional de iarnă printr-un meci extrem de dificil: sîmbătă la București, ea susține cea mai grea partidă din calendarul internațional prevăzut în aceste luni: meciul cu puternica reprezentativă a României.

Handbaliștii din R. D. Germană sosesc la București cu un lot tînăr, din care lipsește fostul căpitan al echipei, Paul Tiedemann, jucătorul care la 33 de ani și după 100 de selecționări s-a retras din activitatea competițională. Antrenorul Heinz Seiler are suficiente motive să fie îngrijorat, pentru că pînă acum el n-a găsit un jucător care să-l înlocuiască cu succes pe excelentul ex-internațional. Dacă din cauza absenței lui Tiedemann, potențialul tehnic și tactic al reprezentativei R. D. Germane au scăzut, nu același lucru se poate spune și despre spiritul de luptă al echipei.

Palmaresul din acest an al selecționatei R. D. Germane este destul de neconvingător (13—19 cu România, 17—10 cu Suedia, 13—10 cu Polonia B, 26—16 cu Polonia A și 16—19 cu Ungaria). Explicația constă în faptul că a fost aliniată o formație tînără, insuficient rodată, cuprinzînd elemente cu puțină experiență. Iată lotul care se va deplasa la București: **Franke** (D.H.f.K.) și **Frieske** (A.S.K. Berlin) — portari; **Ranet, Eichorn** (ambii de la D.H.f.K), **Ganschow, Langhof, Gernhöfer, Boltschew** (toți de la Empor Rostock), **Petzold, Senger Zimmermann** (Dynamo Berlin), **Zörnak** (Aue), **Rost** (S.C. Leipzig), **Lackenmacher** și **Röhrig** (ambii de la S.C. Magdeburg).

Klaus POHLENZ
redactor la „Sportecho Berlin"

BOB BEAMON ȘI VERA CEASLAVSKA SÎNT CEI MAI BUNI SPORTIVI AI ANULUI 1968

- **Rezultatele anchetei internaționale a agenției I.S.K.**
- **Romîncele Lia Manoliu și Viorica Viscopoleanu pe lista primelor 10 sportive ale lumii**

Anticipînd interesul pe care-l stîrnește în rîndul iubitorilor de sport un clasament al primilor performeri ai anului 1968, am căutat să obținem cît mai rapid posibil rezultatele anchetei întreprinse de agenția de presă **„Internationales Sport-Korrespondenz"** din Stuttgart. O convorbire telefonică, efectuată în cursul zilei de ieri cu un redactor al agenției vest-germane de știri, ne-a pus în posesia rezultatelor complete ale marii anchete internaționale, pe care le publicăm alăturat.

BOB BEAMON

VERA CEASLAVSKA

STUTTGART, 4 (prin telefon). — Atletul american Bob Beamon și gimnasta cehoslovacă Vera Ceaslavska sînt „sportivii anului 1968". Acesta este rezultatul tradiționalei anchete de sfîrșit de an, inițiată de agenția I.S.K. cu consultarea redacțiilor ziarelor de sport din întreaga lume. Clasamentele definitive ale acestui adevărat referendum în rîndul gazetarilor de specialitate au fost comunicate participanților în dimineața zilei de miercuri.

Iată clasamentul celor mai buni sportivi ai sezonului 1968, pe baza punctajului obținut prin votul redacțiilor participante: 1. **BOB BEAMON** (S.U.A.) — atletism, 268 p; 2. **Al. Oerter** (S.U.A.) — atletism, 177 p; 3. **Jean-Claude Killy** (Franța) — schi, 113 p; 4. **David Hemmery** (Anglia) — atletism, 107 p; 5. **Mike Wenden** (Australia) — înot, 90 p; 6. **Kipchoge Keino** (Kenya) — atletism, 74 p; 7. **Jim Hines** (S.U.A.) — atletism, 71 p; 8. **Lee Evans** (S.U.A.) — atletism, 63 p; 9. **Dick Fosbury** (S.U.A.) — atletism, 57 p; 10. **Tommie Smith** (S.U.A.) — atletism, 56 p; 11. **Roland Mathes** (R. D. Germană) — înot, 47 p; 12. **Leonid Jabotinski** (U.R.S.S.) — haltere, 33 p; 13. **Viktor Saneev** (U.R.S.S.) — atletism, 33 p; 14. **Sawao Kato** (Japonia) — gimnastică, 32 p; 15. **Mamo Wolde** (Etiopia) — atletism, 30 p; 16. **Charles Hickox** (S.U.A.) — înot, 23 p; 17. **Graham Hill** (Anglia) — automobilism, 21 p; 18. **Mike Burton (S.U.A.)** — înot, 20 p; 19. **Eddy Merckx** (Belgia) — ciclism, 16 p; 20. **Ralph Doubell** (Australia) — atletism, 14 p.

Ordinea primelor zece sportive, în clasamentul feminin, este următoarea: 1. VERA CEASLAVSKA (Cehoslovacia) — gimnastică, 117 p; 2. **Debbie Meyer** (S.U.A.) — înot, 108 p; 3. **Wyomia Tyus** (S.U.A.) — atletism, 50 p; 4. **Margita Gummel** (R. D. Germană) — atletism, 35 p; 5. **Irena Kirszenstein** (Polonia) — atletism, 19 p; 6. **Toini Gustavsson** (Suedia) — schi, 14 p; 7. **Clauda Kolb** (S.U.A.) — înot, 11 p; 8. **Nancy Greene** (Canada) — schi, 10 p; 9. **Lia Manoliu** (România) — atletism, 8 p; 10. **Viorica Viscopoleanu** (România) — atletism, 8 p.

Este de menționat că 20 de redacții din cele 29 cîte au fost consultate, au indicat în fruntea listei masculine pe atletul american de culoare Bob Beamon, recordmanul mondial la săritura în lungime (8,90 m). Compatriotul său, discobolul Al. Oerter, care a obținut la Ciudad de Mexico cea de-a patra medalie olimpică de aur, a fost, de asemenea, clasat pe primele locuri în majoritatea răspunsurilor primite. Se remarcă numărul mare de atleți prezenți în primele zece locuri, singurele „breșe" fiind făcute de super-campionul de schi J.C. Killy și înotătorul Mike Wenden.

În clasamentul feminin, excelenta gimnastă cehoslovacă Vera Ceaslavska a primit, de asemenea, 20 de locuri întîi, iar multipla recordmană mondială de înot Debbie Meyer a fost preferată în 6 dintre voturi. **De remarcat prezența în rîndul primelor zece sportive ale lumii a romîncelor Lia Manoliu și Viorica Viscopoleanu, care au adus țării noastre medalii olimpice de aur în întrecerile de atletism ale J.O. de la Ciudad de Mexico.**

Participînd la ancheta I.S.K., redacția ziarului „SPORTUL" a indicat în fruntea celor două clasamente atît pe Bob Beamon, cît și pe Vera Ceaslavska. Răspunsurile noastre se situează astfel pe linia pronosticurilor exacte. Vom reveni cu amănunte în numerele noastre viitoare.

CALEIDOSCOP

UN „CONSORȚIU AL ÎNOTĂTORILOR?"

Un membru al federației britanice de natație a anunțat că mai multe țări vest-europene au hotărît să creeze un fel de „consorțiu al înotătorilor", în scopul de a-și îmbunătăți rezultatele și, în special, pentru a se pune capăt supremației înotătorilor nord-americani. Aceste țări sînt: Olanda, Suedia, R. F. a Germaniei și Marea Britanie. S-a stabilit că fiecare țară va pune la dispoziția celorlalți membri ai acestui „consorțiu" pe cei mai buni specialiști de care dispune în anumite probe, pentru realizarea unor stagii de pregătire în comun. Astfel, Marea Britanie va primi specialiști în probele libere (distanțe scurte), Suedia, semifondiștii (stilul liber), R. F. a Germaniei pe înotătorii de spate și din probele mixte, iar Olanda, pe cei de bras și fluture.

„DARUL" LUI BONAVENA

În preajma meciului de box pentru titlul mondial la categoria grea dintre Joe Frazier și Oscar Bonavena, programat pentru ziua de 10 decembrie, cei doi pugiliști au procedat la un schimb de „cadouri". Frazier a trimis boxerului argentinian un tricou pe care era scris: *„Cu cît ești mai sus, cu atît te prăbușești mai rău"*. Răspunsul lui Bonavena nu a întîrziat. El a expediat pe adresa lui Frazier un... clopot care, după cum a afirmat, „are menirea să-l trezească după ce va fi făcut k.o.!"

PARA-ȘOCURI CONTRA... CANGURILOR

În rîndul automobilelor participante la raliul Londra—Sydney, care se află în plină desfășurare, trei „Simca-1100", conduse de echipaje franceze, au produs o adevărată senzație. Într-adevăr, tabloul de bord al acestor mașini este la fel de bogat ca al unui avion „Boeing", iar în interior sînt îmbarcate lăzi cu ape minerale și conserve alimentare de război, puse la dispoziție de Intendența armatei franceze. Un aspect cu totul deosebit îl prezintă, însă, barele și grilajele speciale amenajate în exterior pentru a proteja automobilele de eventualele atacuri ale cangurilor sau ale altor animale sălbatice. Cele trei echipaje țin în permanență legătura prin radio.

Întrebat despre scopul acestor amenajări ieșite din comun, Jean-Claude Syda, unul din participanți, a declarat: „Nu trebuie să mire pe nimeni dacă se ține seama de faptul că pe cel care va sosi primul la Sydney îl așteaptă un premiu de 10 000 lire sterline".

CUMPĂRĂTORI PENTRU... ASTON VILLA

Senzație la Londra! Presa engleză scrie cu indignare despre intențiile unui grup de manageri americani, organizat în societatea *„Atlanta Baseball Corporation"*, de a cumpăra... întreaga echipă de fotbal Aston Villa. Este drept, clubul Aston Villa, care activează în orașul Birmingham, trece, în prezent, prin serioase dificultăți finaciare și ocupă un loc precar în liga a II-a a campionatului englez, fiind amenințată să retrogradeze. *„Mă îndoiesc că un club ca Aston Villa va ajunge să fie preluat de un sindicat american"* — a declarat Len Shipmann, președintele Ligii cluburilor engleze de fotbal. *„Dar dacă se va întîmpla așa ceva, va fi o dovadă că fotbalul englez a ajuns la un nivel foarte coborît"*.

Aston Villa a cîștigat, înaintea primului război mondial, de șase ori titlul de campioană a Angliei și de patru ori Cupa Angliei. Din anul 1957, echipa a retrogradat în liga a II-a.

Permiteți-ne să vă prezentăm prima femeie arbitru de fotbal din Austria. Se numește Sylvia Rusicka și a trecut, cu succes, toate examenele în această specialitate. Totuși, federația austriacă i-a limitat, pentru început, raza de activitate la divizia secundă

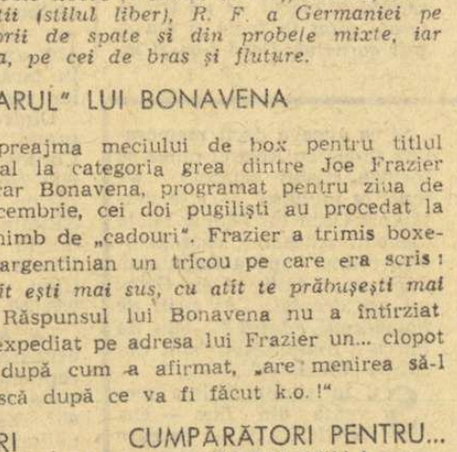

Fără cuvinte

telex

SELECȚIONATA MASCULINĂ DE TINERET A ORAȘULUI BUCUREȘTI LA HANDBAL, CARE SE AFLĂ ÎN TURNEU ÎN R.F.G. A CÎȘTIGAT TURNEUL DE LA MÖNCHENGLADBACH, UNDE A ÎNVINS ÎN FINALĂ FORMAȚIA R. K. ZAGREB CU 9-2 (6-0). PENTRU LOCURILE 3-4, ECHIPA LOCALĂ MÖNCHENGLADBACH T. V. 1848 A DISPUS CU 13-9 (6-5) DE CAMPIOANA OLANDEI SITTARDIA SI TARD.

■

În ziua a treia a turneului internațional de hochei pe gheață de la Moscova s-a disputat meciul dintre prima reprezentativă a U.R.S.S. și echipa secundă a U.R.S.S. Victoria a revenit primei reprezentative cu 5—2 (2—0, 2—1, 1—1).

■

Federația portugheză de fotbal a comunicat următorul lot de 22 de jucători pentru meciul cu echipa Greciei (8 decembrie la Atena) din preliminariile campionatului mondial: Americo, Damas, Fonseca (portari); Conceicao, Cruz, Hilario, Jacinto (fundași); Armando, Jose Carlos, Humberto, Raul, Rolando, Tome (mijlocași); Coluna, Jose Augusto, Torres, Eusebio, Simoes, Jose Maria, Figueiredo, Joao și Pinto (înaintași).

Frații Erik și Roger Vlaeminck, campioni mondiali de ciclocros (primul la profesioniști, al doilea la amatori) au dominat concursul internațional de la Hanovra (24 km). Învingătorul, Erik, a realizat 55:35,0, fiind urmat de fratele său la 35 s și de fostul campion mondial Wolfshohl (R.F.G.) la 1:05,0. În acest concurs profesioniștii au dat amatorilor un handicap de 60 de secunde

radio

REAL MADRID ELIMINATĂ DIN „C.C.E." I Aseară, tîrziu, la Madrid, în meci retur (optimi de finală), cunoscuta formație de fotbal, Real Madrid a învins pe Rapid-Viena cu 2-1 (1-0). În etapa următoare (sferturi de finală) s-a calificat, însă, echipa vieneză, care a cîștigat primul meci cu 1-0!

■

Turneul internațional de handbal masculin de la Lisabona a fost cîștigat de formația cehoslovacă Victoria Zizkov. În meciul decisiv handbaliștii cehoslovaci au întrecut cu 22—18 (10—7) echipa Benfica Lisabona.

Sir Alf Ramsey, a alcătuit lotul echipei engleze de fotbal care va întîlni la 11 decembrie, la Londra, selecționata Bulgariei, într-un joc amical. Lotul cuprinde pe: Banks, West (portari); Cooper, McNab, Newton, Wright (fundași); J. Charlton, Hunter, Labone, Moore, Mullery, Stiles (mijlocași); Astle, Ball, Bell, R. Charlton, Hunt, Hurst, Lee, Peters, Radford, Thompson (înaintași).

telefon

ÎN SFERTURILE „C.C.E." ȘI „CUPA CUPELOR" GOLURILE MARCATE ÎN DEPLASARE NU MAI CONTEAZĂ DUBLU

GENEVA, 4. — În cadrul ședinței U.E.F.A. de la Geneva s-a stabilit ca sferturile de finală ale „Cupei campionilor europeni" și „Cupei cupelor" la fotbal să se desfășoare pînă la 20 martie 1969. Semifinalele competiției vor fi stabilite prin tragere la sorți la 21 martie în cadrul unei ședințe programate la Bruxelles.

S-a hotărît ca în cadrul sferturilor din finală, sistemul „punctelor marcate în deplasare care contau dublu" să nu mai fie aplicat. În caz că după cele două partide (tur-retur) echipele se vor afla la egalitate atunci se va disputa un al treilea joc pe teren neutru. Acest lucru este valabil atît pentru „C.C.E." cît și pentru „Cupa cupelor".

Tiparul I. P. „Informația", str. Brezoianu nr. 23—25, București

PROLETARI DIN TOATE ȚĂRILE, UNIȚI-VĂ!

Redacția și administrația: str. Vasile Conta nr. 16, tel. 11.10.05, interurban 72 și 286. Telex sportrom buc. 180.

sportul

4 pagini 30 bani

Anul XXIV — Nr. 387 (5821) ZIAR AL CONSILIULUI NAȚIONAL PENTRU EDUCAȚIE FIZICĂ ȘI SPORT Vineri 6 decembrie 1968

Turneul masculin al Dinamoviadei de volei

ECHIPELE DIN BUCUREȘTI ȘI DIN MOSCOVA ÎN LUPTĂ PENTRU TITLU

„Dinamoviada" de volei a intrat în partea a doua a desfășurării ei, în care sînt programate cele mai echilibrate partide, hotărîtoare pentru stabilirea configurației finale a clasamentelor. Întîlnirile susținute pînă acum de formațiile feminine (care ieri au avut zi de pauză) au selecționat pretendentele la primele locuri. Ele sînt **Dinamo București, Combinata Gwardia Varșovia — Wisla Cracovia și Dinamo Moscova.** Dacă primele două obțin victorii — precum arată calculul hîrtiei — în fața voleibalistelor de la **Dozsa** și, respectiv, **Spartak Sofia,** echipa cîștigătoare a competiției va rămîne să fie desemnată în urma partidelor: **Dinamo București — Dinamo Moscova și Dinamo Moscova — Gwardia + Wisla.** Șansele cele mai mari le au bucureștencele, care au obținut, în prima zi, victoria în fața echipei poloneze. Jucătoarele sovietice, învinse de Dynamo Berlin, pentru a-și adjudeca titlul ar trebui să nu cedeze decît un singur set în jocurile cu celelalte două pretendente, ceea ce este mai puțin probabil.

În orice caz, calculele teoretice nu lipsesc de șanse pe nici una dintre favorite. În acest context, meciurile din zilele următoare se anunță deosebit de echilibrate și interesante.

În disputa echipelor masculine, **Dinamo București** și **Dinamo Moscova** au etalat calități superioare, care le îndreptățesc să aspire la locul I. Meciul direct va hotărî, credem, învingătorul.

★

Ieri, la băieți au fost programate trei întîlniri echilibrate. Deschiderea au făcut-o formațiile **Dinamo Moscova** și

(Continuare în pag. a 4-a)

Edeling (Dynamo Berlin) recuperează o minge dificilă trimisă de atacul polonez

Foto: AUREL NEAGU

Rezultatele etapei a IV-a:

Dinamo Moscova — Spartak Sofia (m) *3—0 (8, 9, 13);* Dynamo Berlin — Gwardia + Wisla (m) *3—0, (5, 11, 4);* Dinamo București — Ruda Hvezda Praga *3—0 (10, 13, 12).*

Programul de azi:

Ora 9: Dinamo București — Dozsa Budapesta (f); Dinamo Moscova — Gwardia + Wisla (f). **Ora 15:** Dynamo Berlin — Spartak Sofia (f); Ruda Hvezda Praga — Gwardia + Wisla (m); Dinamo Moscova — Dynamo Berlin (m); Dozsa Budapesta — Spartak Sofia (m).

DIN NOU PATRU LIDERI LA ȘAH

Partida centrală a rundei a 12-a, aceea dintre **Stanciu** și **Drimer,** merită întrutotul atributul de derbi. A fost o luptă extrem de agitată și interesantă. După mari complicații, și într-o teribilă criză de timp, Stanciu — cu trei pioni mai puțin! — a efectuat o ingenioasă combinație, obținînd o victorie deosebit de prețioasă. Celelalte rezultate: Vaisman — Buza 0—1, Ungureanu — Mozeș 1—0, Șuta — Zara 1—0, Segal — Voiculescu 0—1, Teodorescu — Pavlov, Szabo — Mititelu, Reicher — Botez și Urzică — Troianescu remize. Urzică a cedat partida întreruptă cu Buza.

În urma acestor rezultate, plutonul fruntaș s-a refăcut. În frunte se află nu mai puțin de patru jucători: **Buza, Drimer, Ungureanu și Troianescu cu 7½ p,** urmați de **Mititelu și Stanciu cu 7 p și Reicher 6½ p.** O configurație care complică întrecerea și o face foarte interesantă.

CEI MAI BUNI SPORTIVI AI ANULUI 1968!

Începînd de azi, ziarul

sportul

publică prezentările primilor clasați în ancheta internațională I.S.K.

În pag. a 4-a:

BOB BEAMON

Vor apare, în numerele noastre viitoare: **Vera Ceaslavska, Al. Oerter, Debbie Meyer, Wyomia Tyus, J.-C. Killy, Nancy Greene, Kipchoge Keino, Lia Manoliu, Viorica Viscopoleanu, Leonid Jabotinski, Eddy Merckx etc.**

IN UNDĂ...

● O zi cu bune fenomene ondulatorii ● Record de înălțime absolută ● Două diamante la insigna de aur

Aerodromul Ghimbav din Brașov. Pe pista de decolare, în dreptul planoarelor ancorate la sol, s-au prezentat piloții. Prin aburul ceții care mai stăruie, sportivii par fantomatici în uriașele lor salopete căptușite cu blănuri călduroase. Este o dimineață aspră, tăcută, ca și întrecerea care va începe. În așteptarea „sondei" trimise spre a cerceta necuprinsele înălțimi, piloții noștri oferă invitaților — așa ai zborului fără motor din Cehoslovacia și Ungaria — cafea fierbinte din pitecoacele termose ce le poartă cu ei. Buletinul „meteo" informează: „VÎNT 23 DE METRI PE SECUNDĂ, CER ACOPERIT 4/8". Tradus din limbaj aviatic, aceasta din urmă înseamnă: cer acoperit parțial, adică pe jumătate (8/8 fiind total). După aterizare, „sonda" comunică și ea: EXISTĂ FENOMENE ONDULATORII!

Încep pregătirile de zbor. Se dau jos husele de pe planoare, se verifică amănunțit aparatele, se aduc inhalatoarele de oxigen. La scurt timp, avioanele remorchere cuplează — prin cabluri fine de oțel — argintiile planoare. Cînd iarba uscată începe să fie culcată puternic de viforul elicelor, planoarele prind a rula, sărind ușor pe pista aerodromului, pînă ce se desprind de sol. Acum, ceața s-a destrămat și printre petele de azur ale văzduhului aleargă — o dată cu norii răzleți — planoarele. Au decuplat la 1 400 m altitudine față de pragul pistei Ghimbav, încercînd de aici să cîștige singure înălțimea. Dificila întrecere se numește „CONCURS DE ZBOR LA ÎNĂLȚIME, ÎN UNDĂ". Ea se organizează cînd toamna se îngină cu iarna, cînd deasupra Carpaților încep să se formeze puternici nori lenticulari prevestitori de fenomene ondulatorii, de UNDĂ.

Piscurile semețe ale munților au rămas, undeva, jos. Grupul de planoare continuă să spiraleze în cercuri avîntate, comunicînd, din timp în timp, prin radio, cu aerodromul. 3 500 de metri altitudine, 4 000 (se pun măștile de oxigen), 5 000 de metri... Soarele strălucește amețitor. În dreapta, către Țara Bîrsei, călătoresc fără grabă, nori grei de zăpadă. Piloții sportivi se găsesc acum în ceea ce se cheamă „ASCENDENȚA DE VIS". O zonă de liniște impresionantă, o adevărată împărăție a tăcerii, a soarelui, a cerului albastru. La 6 000 m altitudine, grupul începe să se destrame, mulți dintre piloți reîntorcîndu-se la bază. Nu înainte, însă, de a încerca totul, de a face un ultim efort spre a mai cîștiga cîtiva metri în înălțime peste acest punct mort pe care aviatorii îl numesc „PRAGUL CRITIC AL REZISTENȚEI" (aici organismul nu rezistă mai mult de 3 secunde fără inhalatorul de oxigen).

La 7 000 m altitudine au mai rămas, în concurs, doar trei sportivi: **Emil Iliescu** (București), **Titi Enăchescu** (Brașov) și **Petre Zenovei** (Iași). Acum, se dă lupta pentru fiecare sută de metri. Cu prudență, cu o bărbătească voință, cu o admirabilă dragoste pentru culorile țării. **7 500 m:** în această înclestată confruntare au mai rămas doar Titi Enăchescu și Petre Zenovei. La 7 760 m, cei doi sportivi ciocnesc, în gînd, o cupă de șampanie: RECORDUL DE ALTITUDINE ABSOLUTĂ AL LUI MIRCEA FINESCU A FOST DOBORÎT! Cu privirile atintite la acul care indică presiunea oxigenului din inhalator, Petre Zenovei mai urcă cîtiva zeci de metri și, la 7 800 m, începe să coboare cu... UN NOU DIAMANT CUCERIT LA INSIGNA DE AUR. Rămas singur în această palpitantă întrecere, Titi Enăchescu continuă, cu ambiție, să urce: 100 de metri, 150... **8 000 DE METRI!**

Afară, mercurul termometrului s-a ghemuit la minus 33 de grade. Capota planorului pilotat de Titi Enăchescu este brumată. Totuși, va merge mai sus! Respiră ușor, „economic", spiralînd necontenit aparatul. **8 500 m:** simte că... nu mai simte picioarele pe paloniere. Din cauza frigului, i-au amorțit călcîiele. Încă 20 de metri, și încă 20, pînă la 8 600 m! Presiunea oxigenului a scăzut aproape de limită. Termometrul a mai scăzut și el cu cîteva grade. Pe urmă, pînă va ajunge „acasă" va mai dura un timp. Deci, atenție la oxigen și la... picioare! Totuși, fiindcă tot este aici, mai urcă 10 metri! Și încă 10 m pentru acest sport al temerarilor! Și încă 10 m pentru faima sportivă a țării! **8 630 m — NOU RECORD NAȚIONAL DE ÎNĂLȚIME ABSOLUTĂ LA PLANORISM; 6 630 m — NOU RECORD DE CÎȘTIG DE ÎNĂLȚIME;** și un strălucitor diamant la însigna de aur a pilotului planorist **TITI ENĂCHESCU!**

V. TOFAN

MARILE PERFORMANȚE DE LA OLIMPIADA DIN MEXIC

Consiliul municipal București pentru educație fizică și sport organizează, luni 9 decembrie, în aula Facultății de drept (de la ora 16), un simpozion cu tema **„Marile performanțe de la Olimpiada din Mexic".**

În cadrul simpozionului vor lua cuvîntul conf. univ. **Gh. Ghișoiu,** secretar al CNEFS, prof. **V. Ienceanu,** vicepreședinte al clubului sportiv Steaua, și prof. **Gh. Zimbreșteanu** antrenor federal de atletism.

Vor fi prezentate imagini filmate de la J.O.

La simpozion sînt invitați antrenori, profesori de educație fizică, arbitri, instructori și activiști sportivi.

SPORTUL ÎN ANSAMBLUL SOCIAL

Perioada de gestație a unei noi ramuri științifice comportă doze variate de ferment, de zbucium, de idealism, de optimism, de avansuri și ponderări. În două rînduri, anul acesta, am avut prilejul să admirăm tabloul fascinant al unui mănunchi de oameni de bine, intelectuali de vază și simpli entuziaști, unindu-și eforturile (încă divergente în intenții și în direcțiile de înaintare) pentru crearea unei discipline în fașă: sociologia sportului.

Promotorii acestei tentative, dotați cu o perseverență cuceritoare, au găsit audiență, din cancelaria unei modeste școli, pînă la înalte foruri academice și la somități ale domeniului. Trăim, evident, sub semnul farmecului indubitabil al unei mode sociologice. Ceea ce nu exclude însă dreptul, obținut prin realități izbitoare, dreptul sportului de a fi integrat printre elementele de studiu sociologic. Acest lucru l-au înțeles cei ce își sacrifică acum timpul și își macină imaginația dorind să creeze cadrul, să traseze parametrii, să dureze eșafodajul unei proaspete discipline științifice.

Nimic nu e încă ferm, în afară de botezul primului laborator de sociologie a sportului (ceea ce înseamnă destul). Sînt încă obiect de controversă metodele de lucru, temele de ales, căile de urmat, dar cel mai important ni se pare momentul urnirii din loc.

Încercăm să întrevedem roadele imediate ale unui angrenaj de cercetare, posesor al maldărelor de fișe rezultate din sondaje, anchete, studii monografice, clasate și coroborate, și ajungem la concluzia încurajatoare că nu există mijloc mai bun de a orienta căile de dezvoltare a educației fizice și a sportului în țara noastră. În acest sens, cercetarea sociologică poate fi o modă, dar o modă necesară, pentru că nimic nu se petrece în afara societății, nici o felie din activitatea umană nu poate fi înțeleasă dincolo de societate. Sociologia a devenit un fel de panaceu, ca filozofia sau muzica, un fel de știință a științelor, conexată tuturor domeniilor. Sportul — și așa încă nedreptățit adesea în concepția oamenilor de cultură de pretutindeni — are nevoie de sociologie ca de un suport, pentru a-și verifica și valida valențele, pentru a-și justifica locul în ansamblul social.

Salutăm, așadar, apariția primului embrion de cercetare sociologică în lumea sportului — chiar dacă redus la entitatea unei școli — și nădăjduim că, în relație directă cu alte unități, vom putea anunța curînd — fără să ne grăbim — rezultatele studiilor de început.

Victor BANCIULESCU

ULTIMUL MECI OFICIAL DE FOTBAL AL SEZONULUI

F. C. Argeș — Dinamo București 3-1 (2-0)

PITEȘTI, 5 (**prin telefon, de la trimisul nostru**). Stadion 1 Mai, teren bun, timp friguros, spectatori aproximativ 9 000. Au înscris: Țurcan (min. 3 și 51), Nuțu (min. 8) și Dumitrache (min. 69).

F. C. ARGEȘ: Niculescu 8 — Păciulete 7, Barbu 8, Vlad 7, Ivan I 8 (Ivan II min. 85), Prepurgel 7, Dobrin 7, Nuțu 7, Kraus 7, Țurcan 8, Jercan 6 (Roșu min. 83).

DINAMO BUCUREȘTI: Datcu 6 (Coman 7 — min. 14) — Popa 7, Boc 7, Dinu 8, Ștefan 6, Ghergheli 8, Stoenescu 7, Pîrcălab 3 (Sălceanu 8 — min. 46), Frățilă 7, Dumitrache 8, Radu Nunweiller 10.

A condus Alexandru Toth ★★★★, ajutat la tușă de Aurel Pop (semnalizări eronate) și Mircea Bădulescu (toți din Oradea).

În prima repriză, gazdele au atacat continuu, cu toate resursele rămase pînă la acest început de iarnă. În min. 2, Dobrin a deschis tirul, iar peste

Romulus BALABAN

(Continuare în pag. a 3-a)

Start în pregătirile pentru sezonul competițional al anului 1969. După o scurtă discuție, vor porni să parcurgă primii kilometri (din cei aproape 10 000 cu care va fi întîmpinat noul an competițional) cicliștii Șt. Cernea, Em. Rusu, N. David, Gh. Moldoveanu, Al. Șofronie, V. Selejan, Gh. Ciumeți, D. Nemțeanu (și alții... nesurprinși de obiectivul aparatului de fotografiat) — conduși de antrenorul lotului național, prof. N. Voicu

SIMPOZION AUTOMOBILISTIC

Comitetul U.T.C. al sectorului 1, în colaborare cu Automobil Clubul Român, organizează azi, în Capitală, de la ora 16,30, la Casa de cultură a tineretului din Aleea Alexandru, un atractiv simpozion sportiv cu tema *„Din istoricul sportului automobilistic în România".*

Expunerea va fi făcută de cunoscutul automobilist român, Petre Cristea, și va fi urmată de o gală de filme pe teme automobilistice.

PROGRAMUL MECIURILOR DE BASCHET DINAMO-SPARTAK BRNO ȘI STEAUA-HAPOEL TEL AVIV

După cum am mai anunțat, săptămîna viitoare se vor desfășura în Capitală importante întreceri internaționale și interne de baschet, cărora federația de specialitate le-a întocmit următorul program: **miercuri, sala Floreasca, ora 17:** Politehnica București — Rapid, derbyul diviziei A feminine; ora **18.30:** Dinamo București — Spartak Brno, primul meci dintre aceste echipe masculine în cel de al doilea tur al „C.C.E." (arbitri: A. Kokorev-U.R.S.S. și C. Dimou-Grecia); **joi, sala Floreasca, ora 18,30:** Steaua — Hapoel Tel Aviv, prima partidă în turul inaugural al „Cupei cupelor" (arbitri M. Cziffra-Ungaria și M. Frankovici-Iugoslavia). Miercuri vor avea loc și jocurile etapei a IX-a a diviziei A feminine.

NOUL TELEFERIC DIN PREDEAL - ÎN CONSTRUCȚIE

Începute în septembrie, lucrările de construcție a noului teleferic din Predeal sînt în plină desfășurare, urmînd a fi încheiate la sfîrșitul lunii ianuarie. Noul teleferic va avea un traseu paralel cu cel vechi (Clăbucet-sosire — Clăbucet-plecare). Darea lui în folosință, alături de celelalte mijloace mecanizate de urcat (vechiul teleferic și schi-liftul), va contribui considerabil la îmbunătățirea condițiilor de practicare a schiului de către cei ce vor vizita Predealul.

În fotografie, o imagine a stației de jos a noului teleferic, plasată, după cum se vede, în fața surorii ei mai „bătrîne". (Foto: *N. Tokacek*).

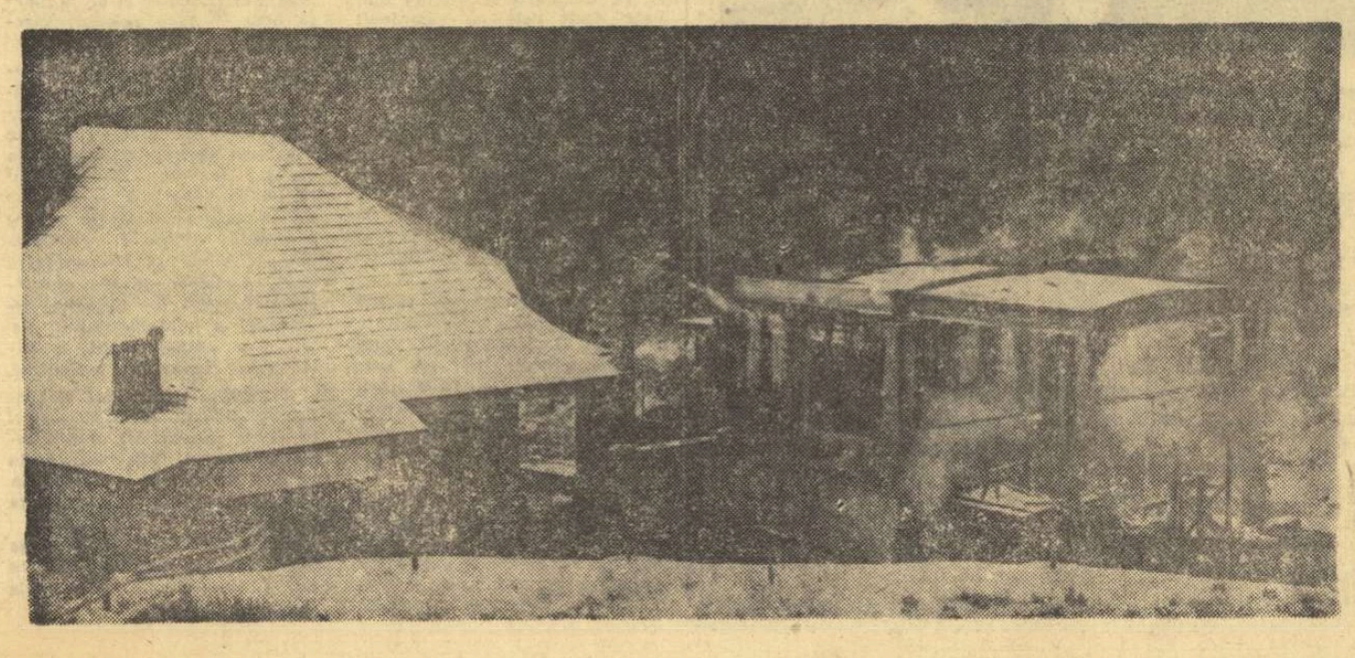

Panoramic sportiv intern

După strălucitul repertoriu — mai ales cel internațional — al ultimelor două săptămîni, care a oferit amatorilor de sport întîlnirea cu cîteva mari echipe ale lumii și totodată satisfacția de a aplauda victorii românești de autentic prestigiu, panoramicul nostru pare acum de proporții reduse, mai puțin atractiv. Poate și pentru că pe stadioanele de fotbal s-a spus acel „la revedere", care va ține pînă în primăvară...

Nu s-au epuizat, însă, toate capetele de afiș ale sezonului.

★

Memorabila partidă România-Franța, încheiată cu un admirabil succes al „tricolorilor", a majorat considerabil interesul pentru această mică lume a jucătorilor de rugby, rareori înțeleasă. De aceea, parcă, deși din program lipsesc tradiționalele derbyuri și nici nu pot interveni spectaculoase schimbări de poziții în clasament, ultima etapă a turului campionatului național de rugby este așteptată cu deosebită nerăbdare. Interesează, desigur, rezultatele înregistrate de echipele fruntașe, Dinamo (cu Politehnica Iași), Steaua (cu Farul) și Grivița Roșie (cu Universitatea Timișoara), ca și încercarea — fără prea mulți sorți de reușită — a altor trei formații bucureștene — Gloria, Constructorul și Progresul — de a evita ultimele trei locuri. Dar, de data aceasta este mai mare dorința de a-i revedea pe Irimescu, Demian, Wusek și ceilalți învingători ai redutabilului „XV" galic.

★

Continuă și serialul plăcut și mai ales extrem de util al întrecerilor internaționale. Cititorii au urmărit, desigur, jocurile din cadrul Dinamoviadei de volei. Pînă acum — multe motive de bucurie. În compania unor formații cu excelente cărți de vizită, formațiile care reprezintă clubul bucureștean (dar, îndeosebi cea masculină) au renăscut speranțe de mulți abandonate după atît de discutatul moment de criză al voleiului nostru. Dar, disputa din fața fileului continuă încă trei zile...

Sfîrșitul săptămînii programează și alte confruntări internaționale, unele inedite.

Simbătă și duminică nu va

Dan GÂRLEȘTEANU

(Continuare în pag. a 2-a)

FĂRĂ PURGATORIUL BĂNCII DE REZERVĂ NU SE POATE?

Noiembrie 1965. A III-a ediție a campionatului mondial de handbal feminin se încheiase cu o serie de surprize, printre care și aceea că în clasamentul final, fosta deținătoare a titlului, echipa României, nu ocupa decît locul VI. În comentariile care au urmat eșecului se recomanda ca punct de plecare în munca de viitor *depistarea și promovarea unor elemente tinere, capabile să înfrunte cu succes adversarele de valoare care se profilau pe firmamentul handbalului feminin mondial.*

De atunci s-au scurs trei ani, interval de timp suficient de mare, în care s-ar fi putut opera schimbări structurale în componența echipei feminine de senioare a țării. Cu atît mai mult, cu cît în preocupările federației de specialitate un rol major l-a ocupat în *depistarea elementelor tinere din rîndul formațiilor școlare* (destul de numeroase în handbalul nostru) *și alcătuirea a două selecționate* (de junioare și tineret), *cărora li s-au oferit nu numai posibilități de pregătire, ci și un bogat program internațional.* Muncindu-se perseverent, cu răbdare și înțelegere, s-au cules — chiar mai repede decît se aștepta — primele roade în direcția confirmării valorice a noii generații. Spre exemplu, în primăvara anului 1967, reprezentativa feminină a țării, alcătuită din speranțele handbalului nostru, a reușit să cucerească medaliile de aur ale primului criteriu mondial rezervat tineretului. Și cu alte ocazii tinerele handbaliste au avut prilejul de a etala calități evidente, ceea ce determina pe mulți dintre cei ce urmăreau atent activitatea în handbal să aștepte, cît de curînd, reflectarea succeselor realizate pe planul echipei de tineret și la nivelul selecționatei de senioare. Era un lucru firesc.

Așteptările au fost, însă, zadarnice. După trei ani, clasamentul „Cupei orașului București" a confirmat, implacabil, faptul că prima reprezentativă a țării a bătut pasul pe loc. Justificări de genul: *„Nu am pierdut contactul cu plutonul fruntaș al handbalului mondial"* sau *„Sîntem pe drumul cel bun dar progresăm mai încet"*, nu mai pot ascunde realitatea. O realitate crudă, care se exprimă astfel: *în goana după rezultate, în dorința* — poate sinceră, dar totuși dăunătoare — *de a progresa* (cel puțin cifric!) *mai repede decît este normal, s-a ajuns la folosirea — mai întîi timidă iar apoi ca o metodă de muncă — a compromisului.* Adică, promovîndu-se una sau două jucătoare tinere, dar menținîndu-se cu strictețe garda veche, care (așa se spune, cel puțin...) ea și numai ea poate asigura succesul. Și astfel, cu un lot pestriț, în care handbalistele mai vîrstnice vor să facă totul pentru a-și dovedi utilitatea (neglijîndu-și colegele), iar cele tinere, sugrumate de teama unei eventuale greșeli, se comportă modest, aproape fac „figurație", echipa reprezentativă de senioare se comportă în continuare mediocru.

Pentru a elucida mai bine această problemă, considerăm util să procedăm la o trecere în revistă a efectivului selecționatei de tineret. Să vedem cum de a fost posibil ca, după ce în martie 1967, tînăra noastră generație a primit medaliile de aur conferite celei mai bune echipe din lume, acum să constatăm că selecționata țării își menține aspirațiile la nivelul unei mediocrități supărătoare

Din această generație au confirmat așteptările doar *Constanța Ilie, Petruța Băicoianu, Aneta Șramco* și *Rozalia Soos.* Să recunoaștem că este prea puțin și oricum insuficient pentru a putea alinia o națională robustă, cu înclinații spre un joc modern, în viteză, plin de vitalitate și curaj. Ce s-a întîmplat cu celelalte? Îmbătate de succesele obținute la o vîrstă încă fragedă, nesprijinite, mai ales moral, de antrenori (nici cei de la cluburile respective și nici cei de la echipa națională) ele au căzut repede în capcana încrederii exagerate în talentul lor, a înfumurării. Și astfel frumoasele lor perspective s-au risipit ca fumul de țigară. Unde sînt acum *Maria Nicolae* (căpitanul echipei de tineret!!!), *Lucreția Neagoe, Angela Moșu, Tereza Secheli, Elena Dobîrceanu*? Joacă în echipele lor de club. Cum joacă, însă, mai bine să nu vorbim...

Așadar, lipsa de curaj a antrenorilor primei echipe reprezentative a făcut ca ei să acorde o prea mică încredere (la timpul cuvenit) tinerelor handbaliste și să urmărească într-o prea mică măsură angrenarea lor în postura de jucătoare care să poarte toată răspunderea pe care o implică îmbrăcarea tricoului național. Atît antrenorul federal *Fr. Spier*, cît și ajutoarele sale, mai întîi *D. Popescu-Colibași* și ulterior *V. Gogîltan* au fost tentați să pretindă jucătoarelor — chiar de la debutul lor în echipă — calități și o maturitate care se dezvoltă în ani de muncă. Această exigență exagerată a creat (și creează încă) în rîndurile tinerelor handbaliste o stare de emotivitate, o inhibiție nefirească. În felul acesta, banca jucătoarelor de rezervă s-a transformat într-un purgatoriu, căruia prea puține sportive s-au decis să-i suporte toate chinurile. Și ce poate fi mai concludent în această privință decît modul reținut, timorat în care acționează și astăzi pe teren handbaliste ca *P. Băicoianu, Maria Buzaș, A. Șramco, S. Arghir, R. Soos, I. Oancea*?

Să nu privim însă toate lucrurile în negru. Nu de alta, dar am comite poate aceeași greșeală de care s-au făcut vinovați antrenorii echipei reprezentative. A IX-a ediție a „Cupei orașului București" ne-a relevat, pe lîngă multe insatisfacții, și o rază de speranță. Nu prea strălucitoare, însă oricum generatoare de optimism. Este vorba de calitățile dovedite de majoritatea componentelor echipei de tineret (de fapt, cu mici excepții, o selecționată de junioare)

Felul în care s-au comportat jucătoare care se află încă pe băncile școlii *(Costandache, Vasilescu, Neghină, Cordoș, Matache, Moroșan)* în fața celor mai puternice team-uri din lume (U.R.S.S., R. D. Germană, Iugoslavia) ne îndrituiește să sperăm că prima selecționată a țării va primi (în sfîrșit!) o infuzie de elan, vitalitate și dorință de afirmare. Aceasta însă cu condiția ca banca de rezerve să nu rămînă în continuare un purgatoriu cu tendințe de permanentizare.

Călin ANTONESCU
Adrian VASILIU

NOTA 10!

Printre admiratorii săriturii în lungime, care au depășit contemplația dedicîndu-i-se, este și BUREȘ VICTOR, din clasa a XII-a a Liceului nr. 2 din Brașov. L-am văzut întîia oară în timpul uneia din cele opt ore de antrenament săptămînal și am rămas impresionat de dăruirea cu care se lansa în lupta cu centimetrii. I-am observat fața crispată de efort și, în contrast cu aceasta, luminile ochilor care exprimau siguranța în propriile forțe, care mai au nevoie doar de răbdarea giuvaergiului pentru a le da strălucirea așteptată.

Pe cîștigătorul medaliei din cadrul „Concursului liceelor cu program de educație fizică" l-am găsit a doua zi pe coridorul școlii și am rămas surprins. Părea alt om: în uniformă, îmi făcea impresia unui elev pentru care exercițiul fizic ar însemna un calvar. Calm, cu voce domoală demonstra unor colegi niște complicate legi matematice. Și totuși... Întîlnindu-i privirea, mi-am dat seama că era singurul lucru rămas neschimbat la el. Aceeași siguranță izvora și acum nestăvilită. Încetîncet, cu ajutorul colegilor și al profesorilor, am descifrat taina acestei duble înfățișări. Sfios și timid cu alții, Victor este necruțător cu propriile-i slăbiciuni. Răsplătind dragostea cu care e înconjurat, el își trece și în palmaresul de elev și în cel sportiv numai rezultate foarte bune...

(—E.F.—)

LA UN PAS DE ... PERFORMANȚĂ

SĂRMANA MINGE DE FOTBAL!...

4—0 cu elevii de la Școala generală nr. 2; 6—1 cu cei de la „3", apoi 2—3 și 3—0 cu cele două echipe ale elevilor de la „171" și, în fine, 1—1 cu formația fotbaliștilor de la „13". Trei victorii, un meci egal și un singur eșec, la limită, reprezintă un bilanț care îi situează pe micii fotbaliști de la Școala generală nr. 1 din Capitală printre fruntași în campionatul sectorului 8. Prilej de satisfacție pentru elevi, pentru profesori. Așa ar fi trebuit să fie. Dar, lucrurile se petrec cu totul altfel.

În primul rînd, pentru că fotbaliștii de la „1" nu găsesc de fel înțelegerea cuvenită, nici chiar cînd este vorba de rezolvarea unor cerințe modeste. În fond, ce... pretenții au ei? Să li se îngăduie ca de două ori pe săptămînă să poată efectua antrenamentele în curtea școlii. Sigur, nu este amenajat un teren adecvat pentru fotbal, dar decît nimic... Au fost refuzați. Ba, mai mult, o dată, printr-o întîmplare nefericită, mingea a ajuns în mîinile unuia din profesorii de fizică. Fără să stea prea mult pe gînduri, acesta a făcut-o bucățele. Sărmana minge de fotbal! Cu alte cuvinte, în loc de sprijin și înțelegere — șicane.

Și, atunci, ce cale de rezolvare există pentru Drăghicescu Șerban, Ciotîrnel Viorel, Vălean Leon — toți fruntași la învățătură — și pentru ceilalți fotbaliști ai școlii? Să renunțe la sportul pe care l-au îndrăgit? Firește că nimeni nu s-a gîndit la o astfel de „soluție". Au recurs la un compromis: se antrenează și ei pe unde pot (citeodată ajung și pe „Giulești") sau fiecare acasă, printre blocuri. Și, totuși, sînt fruntași în competiție...

Ironia face ca atunci cînd se organizează concursuri atletice sau competiții de baschet, profesoara de educație fizică Jeana Nicolae să apeleze, foarte adesea, tot la... fotbaliști. „Copiii minune", cum li se mai spune în școală. Li se spune numai...

Am purtat, recent o discuție pe temă sportivă cu tovarășul director, prof. Marin Georgescu. Nu este străin de rezultatele frumoase ale elevilor școlii. Este, desigur și o obligație. Dar despre sport, prof. Georgescu ne-a vorbit fără vibrație, rece. S-ar putea să fie și o deformație profesională, specialitatea sa fiind matematica. Dar, tot un profesor de matematică, Cornel Stănescu, director al unei alte școli bucureștene, a realizat pentru sport — și pentru fotbal mai ales — lucruri cu totul deosebite. Asta se întîmplă la Școala generală nr. 30 din cartierul Tei, în timp ce la Școala generală nr. 1, din plin centrul Capitalei, realitățile sînt — cum ați văzut — cu totul altele. Nu numai că lipsește interesul pentru activitatea sportivă a elevilor, dar sărmana minge de fotbal este făcută bucățele!...

Tiberiu STAMA

— Lăsați, tovarășe profesor, că face și ea parte dintr-o disciplină sportivă!

Desen de Neagu RĂDULESCU

CATALOG

CLASAMENTE LA VOLEI

BAIEȚI

SERIA I

1.	Șc. sp. Bacău	7	7	0	21: 2 14
2.	Șc. sp. P. Neamț	7	6	1	18: 5 13
3.	Șc. sp. Buzău	7	5	2	18: 7 12
4.	Dinamo Buc.	7	4	3	12:11 11
5.	Liceul 3 Brăila	7	3	4	11:14 10
6.	Lic. Cuza Vodă Hș.	7	2	5	9:15 9
7.	Liceul 1 Galați	7	1	6	3:20 8
8.	C.S.M. Iași	7	0	7	3:21 7

SERIA a II-a

1.	Șc. sp. Ploiești	7	7	0	21: 0 14
2.	Șc. sp. 2 Buc.	7	6	1	18: 7 13
3.	Șc. sp. Constanța	7	5	2	16:10 12
4.	Liceul Găești	7	4	3	12:15 11
5.	Liceul Videle	7	2	5	11:16 9
6.	Gr. șc. prof. „23 August"	7	2	5	11:17 9
7.	Lic. Tr. Măgurele	7	1	6	7:18 8
8.	Petrolul Ploiești	7	1	6	6:19 8

SERIA a III-a

1.	Steaua Buc.	7	6	1	19: 7 13
2.	Progresul	7	6	1	20:12 13
3.	Rapid	7	4	3	18:13 11
4.	Șc. sp. 1	7	4	3	15:13 11
5.	Viitorul	7	4	3	14:14 11
6.	Clubul sp. școlar	7	3	4	15:14 10
7.	Șc. sp. 3	7	1	6	9:20 8
8.	Sănătatea	7	0	7	4:21 7

SERIA a IV-a

1.	Lic. 2 Rm. Vîlcea	7	7	0	21: 0 14
2.	Șc. sp. Timișoara	7	6	1	18: 4 13
3.	Șc. sp. Caransebeș	7	5	2	15: 7 12
4.	Șc. sp. Craiova	7	4	3	13:10 11
5.	Liceul D. Golescu C. Lung Muscel	7	2	5	8:17 9
6.	Gr. șc. cooperație Rm. Vîlcea	7	2	5	8:17 9
7.	Liceul 2 Tg. Jiu	7	2	5	8:17 9
8.	Gr. șc. siderurgic Hunedoara	7	0	7	2:21 7

SERIA a V-a

1.	Lic. N. Bălcescu Cluj	7	7	0	21: 2 14
2.	Șc. sp. Sibiu	7	6	1	18: 6 13
3	Șc. sp. Brașov	7	5	2	19: 8 12
4.	Șc. sp. Tg. Mureș	7	4	3	12:12 11
5.	Liceul H.C.C. Alba Iulia	7	3	4	13:15 10
6.	Gr. șc. chimie Copșa Mică	7	2	5	8:18 9
7.	Șc. sp. Cluj	7	1	6	7:19 8
8.	Șc. sp. Topliță	7	0	7	3:21 7

SERIA a VI-a

1.	Șc. sp. Oradea	7	7	0	21: 2 14
2.	Liceul 1 Dej	7	6	1	19: 6 13
3.	Construct. Arad	7	5	2	16: 9 12
4.	Liceul Zalău	7	4	3	13:13 11
5.	Liceul 2 Bistrița	7	3	4	11:15 10
6.	C.F.R. Timișoara	7	2	5	10:17 9
7.	Minerul B. Mare	7	1	6	7:20 8
8.	Lic. 1 S. Mare	7	0	7	6:21 7

O invitație pe adresa dumneavoastră

Pînă nu de mult școlarii bucureșteni erau angrenați într-o frumoasă competiție în care se împleteau pasiuni și ambiții, într-o explozie de zîmbet și culoare.

Crosurile școlare, căci despre această competiție este vorba, au fost date uitării. De ce? Mister!! Și astfel, am fost lipsiți de armonia vie a copilăriei, atunci cînd, pe aleile Herăstrăului sau ale altui parc bucureștean, eram întîmpinați de neobosiții competitori.

Să fi renunțat așa, deodată, elevii la vechea lor pasiune? Nicidecum! Să nu mai existe posibilități de organizare? Să fim serioși! Există doar atîtea școli, cluburi și asociații sportive capabile să reînvie vechea tradiție. Care? Iată doar cîteva: *Clubul sportiv școlar, Școala sportivă de atletism, Clubul sportiv Energia al școlilor profesionale.* E firesc, să vă întrebați: dar alte școli nu pot organiza? Ba da! Unde nu dă domnul, să auzim că toate școlile se bat pe „sceptrul" organizării!

De aceea, lansăm pe această cale *invitația* (și *îndemnul*) către toate școlile să răsfoiască „albumul amintirilor" și să-și amintească de această uitată competiție, pe cît de frumoasă pe atît de dorită și așteptată, pe care o scriem cu majuscule (ca să se vadă!): CROSUL ȘCOLAR.

prof. Camil MORȚUN

ÎNTREBĂRI RIDICĂ...

MARCELA ANDREESCU — GALAȚI: Am înțeles. Frumoasa sală de atletism a clubului sportiv Dunărea din Galați a fost transformată în DEPOZIT DE CARTOFI. Deci, nu mai aveți unde vă antrena la iarnă. Desigur, propunerea ta e interesantă. Se pune însă întrebarea: veți putea voi cumpăra atîția cartofi? Dar mai ales, îi veți putea minca? Concluzia celor de la Aprozar-Galați că „VĂ AJUNG TREI MEDALII OLIMPICE LA ATLETISM!", nu trebuie să vă mire. Ea vine din partea unor specialiști ai recoltelor bogate și, probabil, s-a referit la „problema" depozitării acestor trofee... În orice caz, n-are nici un rost să vă inciudați și, la rîndul vostru, să transformați o magazie în sală de sport. Personal am credința că lucrurile se vor termina cu bine, cu sprijinul forurilor competente din Galați.

VIOREL GRUIA — BUCUREȘTI: Nu, dragă prietene! Cine ți-a spus ție să „MIȘTI DIN URECHI" cînd ai căciuliță de lînă pe cap? Nenea instructorul de la patinoarul Floreasca, care încasează simbrie pentru ca să te pregătească? Ei, lasă, că stăm noi de vorbă cu baba-ul ăsta care sperie copiii! Tu cînd mai mergi să te dai pe gheață, scoate din buzunar doi lei, să imortalizăm și noi „figura" aceasta pe peliculă!...

CRISTIAN IONESCU — BUZĂU: Ești un mare iubitor al sporturilor tehnico-aplicative. Ești un mare îndrăgostit al aeromodelismului. Dar ești și un mare dezamăgit că nu găsești materiale cu ce să construiești aceste mini-aparate ale viitorului. Nu găsești la raioanele de specialitate din magazinele orașului Buzău, nici lemn ușor de balsa, nici elastic pentru „motoraș" — mai nimic. „CUI SĂ MĂ ADRESEZ?" ne întrebi tu. Prin poștă — magazinului „Cutezătorii" din Capitală, și printr-o... petiție — celor de la Consiliul orășenesc pentru educație fizică și sport Buzău — pentru a le reaminti că există și un asemenea sport care trebuie încurajat!

NICOLAE EFTIMIE — ARAD: Vrei să participi și tu la ancheta organizată de ziarul „Sportul" pentru desemnarea celor mai buni 10 sportivi ai anului. Foarte frumos! Un lucru nu înțeleg: de ce ai trimis numele a 11 sportivi? Și de ce toți de la formația de fotbal „Vagonul Arad"? Mai ales că nu ai specificat nici *„PENTRU RUBRICA DE UMOR"*...

I. POȘTAȘU-junior

POȘTA PITICĂ

INIȚIATIVE

CEA MAI FRUMOASĂ BAZĂ SPORTIVĂ A JUDEȚULUI

Cîteva rînduri despre o frumoasă inițiativă. Aparține organelor de resort ale județului Dolj. Tema — o întrecere PENTRU CEA MAI FRUMOASĂ BAZĂ SPORTIVĂ ȘCOLARĂ. A fost lansată cu trei luni în urmă, odată cu primul sunet de clopoțel. O inițiativă care s-a bucurat de un larg răsunet pretutindeni, în sate, în comune, în orașe. Recent s-a făcut bilanțul.

Pe locul I — elevii din comuna Afumați. Cu mic cu mare, prin muncă patriotică, îndrumați de profesoara de educație fizică **Lucia Pena** și cu sprijinul consiliului popular al comunei, elevii Școlii generale din Afumați și-au amenajat un frumos complex sportiv care cuprinde terenuri de baschet, handbal și volei, o pistă de atletism cu cinci culoare, sectoare pentru aruncări și sărituri.

Locul II pe podiumul premiaților — elevii de la Școala generală nr. 22 Craiova, iar pe locul III, tot o comună din județ, Coșoveni. La capitolul mențiuni — școlile generale din comunele Urzicuța, Bîrca, Plenița și din orașul Craiova (nr. 14).

...La Afumați, într-un cadru festiv, elevilor școlilor fruntașe în această întrecere li s-au decernat premiile oferite de Consiliul județean al organizației pionierilor, C.J.E.F.S. și Inspectoratul școlar județean, constînd în materiale și echipament sportiv în valoare de 20 000 lei. Festivitatea a avut un caracter mai larg: cu acest prilej au fost prezenți sute de invitați din cuprinsul județului, directori de școli, comandanți ai unor unități de pionieri și profesori de educație fizică pentru a efectua ad-hoc un foarte util schimb de experiență. De bună seamă în intenția lăudabilă ca în marea majoritate a școlilor doljene să existe cîte un microcomplex afectat sportului și realizat cu mijloace locale.

Pentru această frumoasă inițiativă, un călduros „bravo!" doljenilor al căror exemplu vrem să credem că va fi urmat și de alții.

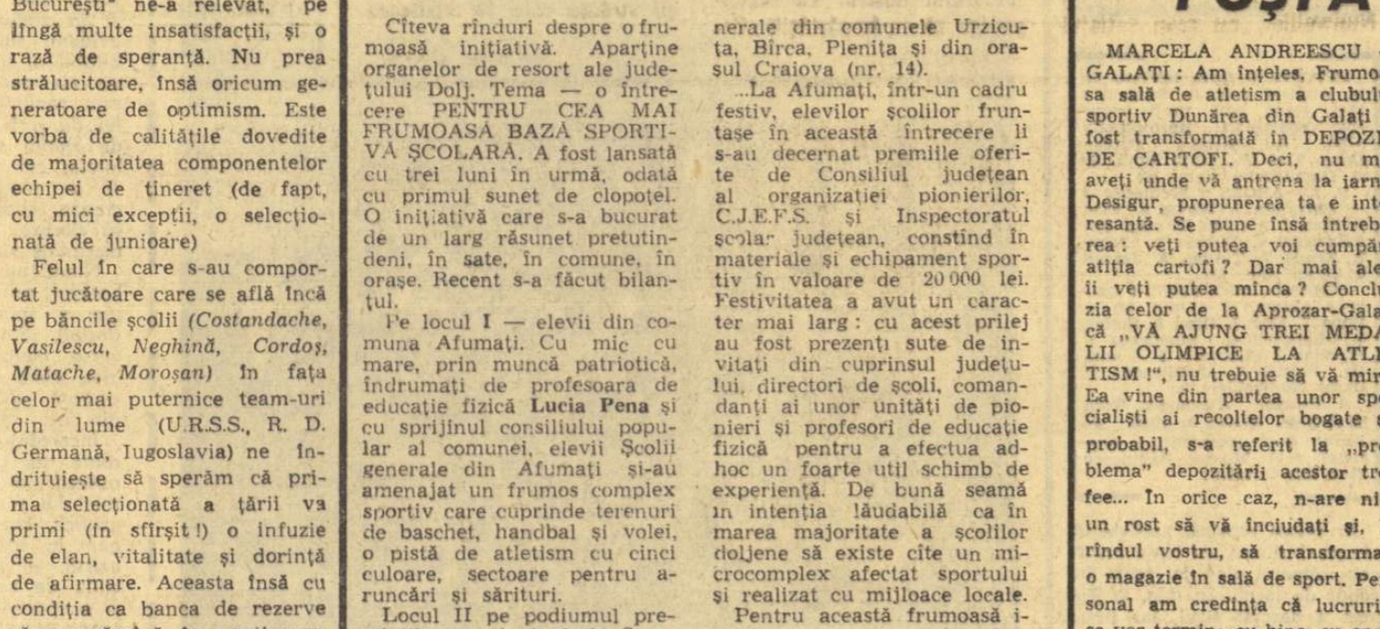

PANORAMIC SPORTIV INTERN

(Urmare din pag. 1)

fi „divizie" la popice. Fruntașii acestui sport de mare popularitate, în care deținem valori certe, se vor întîlni în „Cupa Bucureștiului", competiție onorată și de prezența altor campioni sau laureați mondiali. Cum se vor comporta, mai ales, jucătoarele românce — campioane ale lumii?

Din nou la handbal, după ce „7"-le reprezentativ a recîștigat foarte mult din... terenul pierdut după C.M. din Suedia. Meciul de simbătă cu echipa R. D. Germane se anunță mai ușor decît cele cu campionii mondiali și se poate spera într-o nouă victorie. Echipa noastră e însă destul de tînără și de aceea mai expusă la pericolul supraaprecierii propriei valori (după un mare succes cum a fost cel realizat în partidele cu formația Cehoslovaciei) și poate nu strică invitația la abordarea cu maximă seriozitate și răspundere a jocului de simbătă.

Simbătă și duminică, tinerii maeștri ai crosei din România și R. D. Germană susțin două întîlniri amicale, în care s-ar cuveni ca reprezentativa țării noastre să confirme integral promițătorul început al sezonului.

★

Alte sporturi, alte competiții își reclamă consemnarea în panoramicul acestei săptămîni. Poate, mai întîi boxul, care programează două gale importante la Craiova și Constanța (în sfîrșit și provincia!), în care se vor stabili finaliștii „Cupei F.R.B.", competiție care înlocuiește (pare-se nu cu succesul scontat), campionatul național pe echipe. În lipsa pugiliștilor de la Steaua și Dinamo, cursa pentru primul loc și-o dispută formațiile Electroputere Craiova, Metalul București, Farul Constanța și A.S.A. Tg Mureș. Din anumite puncte de vedere, poate e mai bine așa...

În divizia A de baschet, întrecerea echipelor feminine nu oferă lucruri deosebite. De aceea s-ar putea — și ar fi foarte bine — juca relaxat, spectaculos.

Nici în campionatele de volei nu se anunță etape „zbuciumate". La băieți, cel mai echilibrat meci este cel dintre Tractorul Brașov și Politehnica Galați; la fete, C.S.M. Sibiu-Rapid București și — în plus — un interes deosebit pentru evoluțiile echipelor Universitatea Craiova și Universitatea Cluj, decisive pentru clarificarea poziției lor în zona periferică a clasamentului. La „B" — ultima etapă a turului în competiția masculină.

Ar trebui consemnat și faptul că cicliștii au luat startul în cursa pregătirilor pentru sezonul sportiv 1969, mai puțin palpitantă, dar nu mai puțin dificilă decît un maraton de vară.

Poate că e — totuși — prea puțin... Dar, nu peste mult timp vor fi programate și primele „amicale" de fotbal...

„LA SEMICERC"

TURNEUL ECHIPEI LOKOMOTIVE BERLIN

Săptămîna viitoare va sosi în țara noastră, pentru un turneu de mai multe jocuri, formația masculină **Lokomotive Berlin.** Handbaliștii din R. D. Germană vor susține primul meci **joi 12 decembrie** în sala Floreasca din Capitală, cu echipa **Rafinăria Teleajen,** din divizia A a campionatului nostru național. În continuarea turneului lor, oaspeții vor evolua în **14 decembrie la Galați,** în compania echipei locale Politehnica, și în **16 decembrie la Piatra Neamț,** unde vor juca cu Cauciucul orașul Gh. Gheorghiu-Dej.

„CUPA DE IARNĂ" A JUDEȚULUI BRAȘOV

Simbătă după-amiază se vor disputa în sala Armatei din Brașov primele partide din competiția dotată cu „Cupa de iarnă" a județului Brașov. Organizată din inițiativa comisiei județene de handbal, această întrecere are drept principal scop angrenarea formațiilor fruntașe din județ într-o activitate competițională pe timpul cînd sezonul este mai sărac. La startul întrecerii vor fi prezente 8 echipe feminine, ce își vor disputa întîietatea într-o singură serie, cu jocuri numai tur, și 10 formații masculine, care au fost împărțite, pe criterii valorice, în două serii. În prima serie, care va avea trei tururi, sînt cuprinse echipele **Dinamo Brașov, Tractorul Brașov, Chimia Făgăraș** și **Colorom Codlea,** iar în seria a II-a vor juca celelalte 6 participante, tur și retur.

În luna decembrie sînt programate, în toate seriile „Cupei de iarnă" a județului Brașov trei etape, în zilele de 7—8, 14—15 și 21—22.

PE AGENDA FEDERAȚIEI

De la forul tehnic al handbalului nostru am primit, cu rugămintea de a publica, spre încunoștiințarea cluburilor și asociațiilor sportive, cîteva date importante. De pildă, se reamintește că perioada de transferări în handbal este deschisă între 1 și 15 decembrie și că viza anuală a carnetelor de legitimare se face între 1 și 31 decembrie la comisiile județene de handbal, iar pentru echipele din București la comisia municipală.

MAESTRUL EMERIT AL SPORTULUI IOAN MOSER ÎN R. F. A GERMANIEI

Dînd curs unei invitații primite din partea clubului **TSV München,** maestrul emerit al sportului Ioan Moser va pleca în acest oraș pentru a funcționa ca antrenor al formației masculine de handbal la acest club. Cunoscutul sportiv român va antrena această echipă timp de 4 luni, interval în care el speră să reușească calificarea formației TSV în liga națională a R.F.G.

Pe banca jucătoarelor de rezervă! Multe din speranțele handbalului nostru feminin și-au început și și-au încheiat cariera internațională ack. Să sperăm că tinerele jucătoare fotografiate de colegul nostru A. Neagu nu vor avea aceeași soartă...

fotbal

OASPEȚII DESPRE EI ȘI DESPRE NOI

NAZIM KOKA: ● Progres în fotbalul turc, dar numai la nivelul cluburilor! ● Nu există jucători bătrîni și jucători tineri!

„Autobuzul înghițea kilometri, călcînd cu viteză pe panglica de asfalt a șoselei... Fotbaliștii din națională de juniori a Turciei se întorceau spre București după neașteptata, dar meritata victorie (cu 1—0) asupra „speranțelor" noastre. Înconjurați de larma neobișnuită a jucătorilor care își manifestau bucuria prin cîntece din folclorul turc și prin imitații hazlii ale dansurilor orientale, pe ultima banchetă a „Skodei" mă întreținu cu dl. **Nazim Koka**, antrenor federal și responsabil cu echipa Turciei pentru Turneul U.E.F.A. din primăvara lui '69.

Antrenorul turc seamănă surprinzător de mult cu Bobby Charlton. Privire blîndă, ochi la fel de jucăuși ca ai lui „Big Bobby", o ultimă șuviță de păr, rebelă, și un zîmbet la fel de sfios...

Discutăm de cîteva minute despre fotbalul din țara sa:

„Da, într-adevăr — ne mărturisește Nazim Koka, se poate vorbi despre un oarecare reviriment în fotbalul turc. Dar — lucru foarte important — afirmația are acoperire numai în aria echipelor de club. Fenerbahce, Besiktas, Galatasaray, Göztepe devin tot mai mult niște „cărți de vizită" de circulație europeană. Sînt, desigur, îmbucurătoare pentru noi succesele lui Fenerbahce (în primul tur al C.C.E.) și Göztepe (în fața echipei din Pitești). Dacă acest salt valoric se constată cu certitudine la cluburi — și explicația generică stă tocmai în întărirea financiară și, implicit, valorică, a acestora — în schimb națională Semilunei se zbate încă în mediocritate...".

Îmi explică apoi pe larg, mobilurile care conduc la o exagerat de lentă evoluție a soccerului turc: „exportul" de jucători, lipsa unor antrenori cu pregătire calificată (el însuși a urmat, în 1959, '60, '66 și '67, cursuri de perfecționare în Italia, la Firenze — n.a.), persistența concepțiilor caduce în formarea stilului unor echipe...

Se întrerupe des, pentru a schimba cîteva vorbe cu elevii săi care-și trec timpul cu un tradițional joc ce aduce cu „telefonul fără fir..."

Îl întreb ce părere i-au lăsat jucătorii români.

— Sînt pentru a 4-a oară în România, cunosc destul de bine fotbalul românesc, îl urmăresc îndeaproape pe Nunweiller (e vorba de Nelu, jucătorul lui Fenerbahce Istanbul — n.a.), **am studiat maniera de joc a juniorilor lui Gh. Ola, pe care-i vom avea adversari în primăvară, la Turneul U.E.F.A. Juniorii dv. suferă, contractînd proporțiile, de aceleași vicii ca și jucătorii din prima ligă: buni tehnicieni, indiscutabil mai buni decît ai noștri, ei practică un fotbal lent, lent pînă la blazare. Normal, într-o lume a fotbalului în care jocul în viteză, în forță primează evident — nu mai dau exemple — jucătorii români și turci, ca să-i bag într-o oală, nu pot emite pretenții. După cum ați observat, acum juniorii mei încearcă să joace cît mai rapid, în forță, cu schimburi perpetue de locuri, într-un cuvînt MODERN. Abia cînd ei vor crește, probabil, Turcia va însemna mai mult la bursa fotbalului european. Adică peste 3—4 ani...".**

Auzindu-l vorbind despre Nunweiller, nu scap prilejul de a obține noi amănunte.

— Dacă-l cunosc personal? O, desigur, e prietenul meu... Un mare fotbalist care, sînt convins, ar putea să joace în orice echipă. De altfel, în prezent el este „strategul" apărării lui Fenerbahce și — nu exagerez! — autorul nr. 1 al eliminării lui Manchester City din „C.C.E.". Evoluția lui, la 33 de ani, pe terenurile din Turcia nu face altceva decît să-mi întărească o credință mai veche: nu există jucători bătrîni și jucători tineri! Pe mine, ca antrenor, nu mă interesează vîrsta componenților echipei, ci RANDAMENTUL lor. Mult timp la noi s-a cochetat cu o mare greșeală: fotbaliști în preajma a 30 de ani erau considerați „terminați" și înlocuiți — uneori în epocă de apogeu a carierei — cu tineri, de perspectivă... Eu cred că atîta timp cît un jucător de 35 de ani îmi este mai util cu 1 la sută decît unul de 20 sau 27 el trebuie preferat.

Revenind la NUVO (numele cu care Nelu este „alintat" de presa turcă — n.a.), **puteți să fiți convins: este ambasadorul ideal al fotbalului românesc!**

Nazim Koka se „încălzise"... Din păcate, prin umbrele înserării, se distingeau la distanță de cîteva minute luminile Bucureștiului. Și fusesem prevenit: ajunși la hotel, fotbaliștii oaspeți se vor năpusti spre restaurant, căci pînă la ora aceea (ceasurile arătau ora 17,30) tradiționalul post anual al curățeniei trupului („Ramazanul") îi ținuse departe de plăcerile gastronomiei. Nu mi-a rămas decît să-i mulțumesc simpaticului meu interlocutor și să urez tuturor oaspeților.... poftă bună!

Ovidiu IOANIȚOAI

NILS GRANDVALL: „La dv. se joacă mai puțin bărbătește"...

La puține minute după terminarea meciului Rapid — I.F.K. Göteborg, ultima partidă susținută de echipa suedeză în țara noastră, ne-am adresat domnului **Nils Grandvall**, directorul clubului I.F.K., cu rugămintea de a ne răspunde la cîteva întrebări. Cu amabilitate, domnul Grandvall a acceptat interviul, punîndu-ne, în schimb... o condiție: să începem cu impresiile extrasportive, „pentru că — a explicat domnia sa — ceea ce m-a impresionat mai mult sînt realizările poporului român, amabilitatea, ospitalitatea deosebită a oamenilor pe care i-am întîlnit".

— Desigur că cele trei formații pe care le-ați întîlnit (Progresul, Petrolul și Rapid) v-au edificat într-o oarecare măsură asupra potențialului soccerului nostru. Vă rugăm, așadar, să ne împărtășiți cîteva aprecieri.

— Am remarcat la fotbaliștii dv. înclinația spre un joc tehnic. Mi-a făcut, de asemenea, mare plăcere să constat spiritul de fair-play al sportivilor români.

— Ce deosebiri credeți că există între stilul de joc suedez și cel românesc?

— Jocul bărbătesc, pasa lungă și șuturile de la distanță definesc stilul de joc al echipelor suedeze. La dv. se joacă mai „moale", dar cu fantezie; cu pase scurte, din mișcare; nu se șutează la poartă de la distanță, ci este căutată situația cea mai favorabilă.

— Sînteți mulțumit de rezultatele obținute în România?

— Sincer da. O victorie, un meci nul și o înfrîngere la limită, iată un bilanț pe care, cred, și-l doresc multe formații străine care vă vizitează.

Dumitru VIȘAN

O INIȚIATIVĂ FRUCTUOASĂ

● Echipele suedeze se vor pregăti în România ● Vom avea „nocturnă" și pe „23 August"... ● Corso și Albert la București?

În virtutea noilor amendamente la regulamentul cluburilor, F.R.F. a permis acestora — încă din anul acesta — intrarea în contacte directe cu asociații similare din străinătate, în vederea organizării de turnee, lansării de invitații către antrenori și jucători cu reputație etc. — măsură menită că asigure o mai mare responsabilitate cluburilor românești, dar și posibilități sporite de a face schimburi de experiență și a se impune pe plan european. Între aceste coordonate, s-a născut necesitatea tratării nemijlocite cu cluburile străine prin intermediul unor antrenori-manageri români. În această ordine de idei, **Eduard Lucaci**, fostul jucător și actualmente antrenor din Tg. Mureș, cunoscut în cercurile fotbalistice europene, s-a angajat să întreprindă o asemenea acțiune fiind însărcinat de clubul A.S.A. Tg. Mureș, și, implicit, de F.R.F. să stabilească unele contacte.

Succint, bilanțul activității lui Ed. Lucaci, aflată încă la început, se prezintă astfel:

— a organizat turneul în România al echipei suedeze I.F.K. Göteborg (pe bază de reciprocitate, Progresul București va efectua o vizită în Suedia, incluzînd 4 meciuri amicale);

— a determinat invitarea unei echipe românești (selecționata divizionară A sau de tineret) la turneul organizat la Odense (Danemarca) cu ocazia împlinirii a 60 de ani de la înființarea echipei divizionare Bold Club 1909;

— a stabilit în termeni aproape definitivi venirea unor echipe suedeze de primă ligă în România pentru o perioadă de pregătire de 30 de zile — efectuată pînă acum în Franța sau R. F. a Germaniei — ședere ce va fi compensată prin plata în valută și prin vizite ale unor echipe românești în Suedia. Zilele acestea, urmează să sosească în țară A. Varsegy, antrenorul campioanei Suediei, Öster Vöxyö, pentru a stabili localitatea în care se va pregăti echipa sa;

— a încheiat tratativele cu firma suedeză H.E.F.A., pentru electrificarea stadionului „23 August" din București, precum și a celor din Cluj, Craiova și Tg. Mureș.

Între proiectele, aproape definitivate, ale antrenorului Ed. Lucaci figurează organizarea unui turneu în Cipru, Israel și Kuweit pentru A.S.A. Tg. Mureș și invitarea, în primăvară, a unor jucători celebri (s-a primit aviz favorabil de la Albert și Corso) pentru cîteva demonstrații și discuții cu jucătorii români.

Este, evident, un start fructuos, pe care — nu ne îndoim — forurile interesate de mersul înainte al fotbalului nostru îl vor susține cu consecvență.

(Ov. I.)

F.C. Argeș—Dinamo București 3-1 (2-0)

(Urmare din pag. 1)

60 de secunde Țurcan perfora pentru prima oară poarta lui Datcu, după ce fusese lansat de către Prepurgel pe un culoar abandonat de Boc și Dinu. Ofensiva piteștenilor a continuat. În minutul 8 un corner, pe care Nuțu l-a executat cu un efect savant, Datcu a atins balonul, dar acesta, urmîndu-și parcă destinul, a intrat în plasă: 2—0. În continuare, Dinamo și-a trădat limitele sale din acest început deconcertant, fiind evident că nu știe să riposteze în fața unui adversar dezlănțuit (similar lecției — Birmingham). Apărarea s-a organizat lent, derutată de circulația înaintașilor piteșteni, iar atacurile se schițau unilateral doar prin eforturile lui Radu Nunweiller, compromise de atitudinea de sustragere a lui Pîrcălab (ieri parcă un spectru — nu o ființă vie). În acest răstimp spora progresiv rolul strategic și psihologic al lui Dobrin, sclipitor în cîteva situații prin neprevăzutul paselor, prin forța șuturilor și cascada fentelor. Nu aveam de unde ști că, după pauză, Dobrin — talent refractar la travaliul de durată — avea să se piardă într-atît încît să ajungă perfect inutil, într-un angrenaj peste care mai devreme suflase viața.

Amintind de un gol înscris în condiții dubioase de piteșteni (în min. 18 — anulat pe motiv de ofsaid), precum și de alte cîteva momente semnificative, consumate în fața porții bucureștenilor, cînd Țurcan, Dobrin, Prepurgel sau Jercan au expediat șuturi primejdioase, trecem la istoria reprizei secunde.

Totul a fost altfel după pauză. Pe F. C. Argeș a secerat-o oboseala, iar Dinamo, împlinită, și cu vitalitatea lui Sălceanu, a dominat un partener sleit, pe care l-a constrîns să se apere aproape în exclusivitate. Cu cîteva faze de excepție, dar decisive din partea gazdelor. Astfel, în min. 49 Jercan s-a lansat singur în careu și Boc l-a culcat la pămînt, dar arbitrul Toth a interpretat faza după un cod personal, aprobînd numai o lovitură liberă indirectă.

Peste două minute, Țurcan avea să primească o centrare șutată de la Jercan și să-l învingă pe Coman, plasat cam alături de realitatea fazei: 3—0. În rest, jocul s-a mutat aproape definitiv în jumătatea de teren a piteștenilor. Dumitrache a început să planeze la mingile înalte (min. 53 și 78), iar cînd a fost bine lansat de către Dinu, și a găsit fundașii adverși dezaglomerați pentru o clipă, a pătruns furtunos, trimițînd balonul peste portarul Niculescu (min. 69: 3—1). Dar cel mai laborios, ambițios și inspirat s-a dovedit Radu Nunweiller (care astă-toamnă a făcut atîta tușă încît îi venea să plece și la Mizil numai să joace). Depășind pe flancuri sau pe centru, transformîndu-se în fundaș, pasînd sau șutînd, Radu a reușit numeroase acțiuni excelente (printre altele în min. 54, 78, 81 și 82).

Dinamo a atacat, dar fără efecte palpabile, fiindcă nu a știut să dezechilibreze apărarea condusă de Barbu (în pofida faptului că posedă individualități bine conturate), iar cîteva șuturi puternice au trecut pe lîngă bare.

Partida a fost presărată cu numeroase șicane reciproce, cu faulturi și obstrucții, cu polițe și scadențe achitate pe loc. După o astfel de secvență, Popa și Kraus au fost eliminați (minutul 52).

La tineret-rezerve: *F. C. Argeș — Dinamo București* 3—1 (2—1).

CLASAMENTUL TURULUI

1. U.T.A.	15	10	2	3	25—13	22
2. „U" Craiova	15	8	3	4	30—25	19
3. Politehnica Iași	15	8	1	6	17—18	17
4. Dinamo București	15	7	2	6	28—18	16
5. Jiul	15	6	4	5	17—15	16
6. Farul	15	7	2	6	22—21	16
7. Dinamo Bacău	15	7	2	6	19—19	16
8. A.S.A. Tg. Mureș	15	7	1	7	22—21	15
9. Petrolul	15	7	1	7	16—18	15
10. Progresul	15	5	4	6	14—17	14
11. Steaua	15	6	1	8	26—22	13
12. „U" Cluj	15	6	1	8	24—26	13
13. F. C. Argeș	15	6	1	8	19—25	13
14. Rapid	15	5	3	7	16—22	13
15. Crișul	15	4	4	7	14—16	12
16. Vagonul	15	4	2	9	25—38	10

ÎNAINTEA MECIULUI CU CAMPIONII LUMII

LOTUL NAȚIONAL DE FOTBAL VA FI REUNIT LA 13 DECEMBRIE!

În cadrul programului special de pregătire pe care F.R.F. îl preconizează în vederea meciului retur cu Anglia — care se va desfășura la mijlocul lunii ianuarie la Londra — pentru data de 13 decembrie au fost convocați la București următorii jucători: GORNEA, DATCU — portari; SĂTMĂREANU, BOC, BARBU, DINU, LUPESCU, MOCANU, DELEANU — fundași; GHERGHELI, NUNWEILLER VI, ANCA — mijlocași; GROZEA, PÎRCĂLAB, PANTEA, DUMITRACHE, LUCESCU, DOMIDE, KALLO, DEMBROVSCHI — atacanți.

Cu acest lot, de 20 de jucători, antrenorii vor efectua un program de pregătire după care vor alege „11"-le ce va fi opus, pe Wembley, campionilor lumii.

U.E.F.A. INVITĂ

Forul de specialitate european a trimis recent diferitelor federații naționale adrese tip prin care le invită să-și angajeze echipele reprezentative de „speranțe" în „Cupa Challange", deținută în momentul de față de Iugoslavia.

Înscrierile vor trebui să parvină la U.E.F.A. pînă la 31 decembrie a.c., iar challengerul va fi desemnat prin tragere la sorți publică.

DINAMOVIȘTII BĂCĂUANI AU LUAT CONCEDIU

Marți după-amiază, fotbaliștii de la Dinamo Bacău s-au întîlnit pentru ultima oară în acest an, cu conducerea secției de fotbal și aceea a clubului, în cadrul unei ședințe de analiză a turului campionatului. Începînd de ieri, jucătorii băcăuani au primit concediu pînă la data de 5 ianuarie, cînd vor relua antrenamentele.

Se preconizează ca după o săptămînă de acomodare, la Bacău, echipa să se deplaseze într-o stațiune balneo-climaterică, probabil la Slănicul Moldovei.

METALUL TÎRGOVIȘTE — STEAGUL ROȘU BRAȘOV 2-1 (1-0)!

Tîrgoviște 5 (prin telefon). Încheierea sezonului fotbalistic a coincis la Tîrgoviște cu un interesant meci amical, care a opus pe Steagul roșu Brașov și Metalul Tîrgoviște. La capătul unei dispute interesante, metalurgiștii și-au adjudecat victoria cu scorul de 2—1 (1—0). De remarcat că atacanții celor două formații n-au reușit să marcheze decît... un gol (Tiron, min. 60, pentru Metalul), celelalte două fiind... autogoluri! Autori: Grecea (Steagul roșu) și Stanciu (Metalul).

M. AVANU
corespondent principal

„CUPA 30 DECEMBRIE"

S-au disputat primele meciuri din cadrul „Cupei 30 Decembrie" la fotbal, competiție organizată de Consiliul județean al sindicatelor — Ilfov și destinată echipelor de divizia B și C din județul respectiv.

Cele două partide desfășurate pînă acum, Cooperatorul Urziceni — Dunărea Giurgiu și Olimpia Giurgiu — S. N. Oltenița, au luat sfîrșit cu un rezultat identic: 1—0 în favoarea primelor formații. Eliminarea divizionarei B Dunărea Giurgiu constituie, desigur, o surpriză.

Finala va avea loc duminică 8 decembrie, la Urziceni, între echipa locală Cooperatorul și Olimpia Giurgiu.

TRAIAN BARBĂLATĂ
corespondent

Cei doi „B" din apărarea liderului — Birău și Bacoș (stînga) — resping un atac inițiat de Șoangher și Țarălungă, în meciul cu Progresul. După 90 de minute de joc, arădanii s-au întors cu un nou punct acasă...

Foto: N. AUREL

DIALOG CU UN ANTRENOR FERICIT...

Cinci minute după jocul cu „U" Cluj, în cabină la U.T.A. Atmosferă caldă, și la figurat și la propriu, bucurie nedisimulată printre acești copii teribili ai Aradului, care acum își sorb cu nesaț ceaiul, bogat alimentat cu lămîie și zahăr. Sînt clipe de totală destindere. Într-un colț al vestiarului, Coco Dumitrescu savurează momentul, privindu-și băieții. Nu e în stare să scoată o vorbă. Îl smulg clipei de reverie.

— *Spuneți-mi, vă rog, la începutul întrecerii anticipați locul întîi?*

— Cum aș fi putut îndrăzni. Tot ceea ce speram era un loc între primele patru. Nu mai jos, întrucît la sfîrșitul trecutei ediții am ocupat poziția a patra; ceva mai sus, deoarece talentații mei tineri, Gornea, Broșovschi, Axente, Șchiopu, Domide, au mai crescut cu un an.

— *Care factori apreciați că au înlesnit saltul calitativ?*

— Cred că, în primul rînd, disciplina. Sub ambele ei aspecte: de joc și de viață. Apoi, a contribuit, ca un factor esențial, organizarea minuțioasă a echipei, caracterul pronunțat ofesiv imprimat acțiunilor. Și rețineți, vă rog, fără „linie", fără „beton".

— *Apropo de „linie" și „beton". În meciul de azi, Teașcă a renunțat la „linie" în favoarea „betonului". Cînd a fost, după părerea dv, mai realist? Ieri sau azi?*

— Astăzi, nu încape discuție. Pentru că a valorificat mai bine posibilitățile jucătorilor proprii, renunțînd să-i mai sacrifice unei idei deșarte în întreaga lume.

— *Vorbeați de buna organizare a jocului. Totuși, ce jucători au constituit adevărații piloni ai ansamblului?*

— Cei care alcătuiesc axul longitudinal al echipei: Gornea, Pojoni, Petescu, Axente, Domide...

— *... Să ne oprim puțin la Domide. Selecționarea lui în echipa națională este încă un prilej de satisfacție pentru dv la sfîrșitul acestui sezon fotbalistic. I-ați prevăzut un succes atît de rapid?*

— Pot să vă spun doar atît: am crezut în evoluția lui pe o treaptă înaltă, așa cum cred și în progresul colegilor lui de echipă, Broșovschi și Axente. Toți trei sînt foarte dotați, serioși și disciplinați.

— *Ați avut în echipă și puncte mai slabe?*

— Uneori. Mă gîndesc la amîndouă extremele și la postul de fundaș stînga...

— *La jumătatea întrecerii, provincia a cîștigat destul de comod duelul cu Bucureștiul. Cum vă explicați fenomenul?*

— Printr-un plus de prospețime, de vioiciune manifestat de echipele provinciale. Mă refer, desigur, la formațiile aflate în partea superioară a clasamentului. Și mai este ceva: comparativ cu Steaua, Rapid și Dinamo, provincialele au marcat un plus și la importantul capitol — stabilitatea efectivelor. Steaua, de pildă, a schimbat prea des formula de echipă.

— *Între Universitatea Craiova și Dinamo București — mă refer la echipele care talonează mai îndeaproape pe U.T.A. — de cine vă temeți mai mult în retur?*

— De Dinamo.

— *De ce?*

— Are mai multe valori individuale și mai mari posibilități materiale.

— *Vă plîngeați adineaori de aripi. Mulți îl contestă pe Pîrcălab. Și-au pierdut încrederea în el. Dv v-ar mai fi de folos?*

— Și încă cum. Cu centrările lui, Domide mi-ar înscrie 3—4 goluri pe meci. Și-apoi...

— *... Știm la ce vă gîndiți. Și-apoi... singele apă nu se face!*

— Da, am toată încrederea în fratele meu!

G. NICOARA

UZINA DE ANVELOPE
„Danubiana"
prelungirea șos. Oltenitei nr. 181, autobuz nr. 44,
angajează personal (bărbați) pentru calificare în meseria de operatori chimiști prin cursuri de scurtă durată.
Condiții de angajare:
— absolvenți ai cursului elementar
— vîrsta între 18—40 ani
— domiciliul stabil în București, comunele subordonate sau localități aparținînd Județului Ilfov, situate în apropierea șoselelor: București—Oltenița, București—Giurgiu și București—Alexandria, la distanța de maximum 50 km de unde să facă naveta zilnic cu autobuzul, costul fiind suportat de uzină.
Pe timpul școlarizării, cursanții vor fi retribuiți cu salariu de 948 lei lunar.

ÎNTREPRINDEREA DE PREFABRICATE DE BETON ARMAT
„PROGRESUL"-București
Șos. Giurgiului nr. 5, Jilava
ANGAJEAZĂ IMEDIAT:
— electricieni de înaltă calificare, categ. 7—8
— instalatori sanitariști, categ. 5—6
Informații suplimentare se pot cere la telefon 23.40.40, interior 14, serviciul organizarea muncii.

Actualitatea internațională

BAHAMONTES PREZENT - LA „TURUL ROMÂNIEI"!

■ 14 ȚĂRI AU ACCEPTAT — ÎN PRINCIPIU — INVITAȚIA PENTRU AL XVIII-LEA ÎNCONJUR PE BICICLETE AL ROMÂNIEI ■ ÎN „CUPA CHALLANGE", ROMÂNIA PE LOCUL IV, DAR SE PUTEA ȘI MAI BINE... ■ CICLIȘTII NOȘTRI LA CURSA ORAN—TRIPOLI ȘI LA O SERIE DE MARI COMPETIȚII EUROPENE

La hotel Metropol din Geneva a avut loc la 27 noiembrie Congresul Uniunii Cicliste Internaționale și ședința de lucru anuală a A.I.O.C.C. (Asociația internațională a organizatorilor de curse cicliste). La lucrările acestor foruri a participat și delegatul F. R. Ciclism, antrenorul federal prof. N. OȚELEANU. Cum o parte din hotărîrile luate cu acest prilej au fost publicate în ziarul „Sportul", în discuția cu prof. N. Oț[illegible] am abordat doar as[illegible]e legate de ciclismul nostru.

— Ce competiții organizate de F. R. Ciclism au fost cuprinse în calendarul U.C.I. ?

— În primul rînd cea de-a XVIII-a ediție a **„Turului României"**, întrecere internațională care se desfășoară între 19 și 29 iunie 1969. Am lansat invitații — acceptate în principiu — federațiilor din **R. D. Germană, Olanda, Bulgaria, Suedia, Polonia, Austria, Cehoslovacia, Franța, Iugoslavia, Belgia, R. F. a Germaniei, Italia** și **Danemarca**. De asemenea, delegația **Spaniei** și-a manifestat dorința de a participa la această ediție cu o echipă din Toledo (CONDUSĂ DE CUNOSCUTUL RUTIER PROFESIONIST BAHAMONTES!). Au mai fost înscrise în calendarul oficial întrecerile de șosea **„Criteriul internațional al juniorilor"** și **„Cupa București"**, ca și competiția de velodrom, devenită tradițională, **„Cupa București"**.

— Presupunem că și F. R. Ciclism a primit invitații de participare la diferite întreceri internaționale.

– Interviu cu prof. N. OȚELEANU, participant la Congresul U.C.I. de la Geneva –

— Firește. Rutierii noștri au fost solicitați pentru **„Flèche Maghrebine"** — cursă de lung kilometraj organizată de federațiile din **Libia, Tunisia** și **Algeria**, care se va desfășura între 13 și 28 martie pe ruta **Oran — Tripoli** (1 900 km), înlocuind „Turul Marocului", suspendat pentru incidentele din acest an — **„Tour de Sud-Ouest"** (Franța, 14—19 aprilie), **„Turul Iugoslaviei"** (26 iunie—7 iulie), **„Turul R. D. Germane** (11—18 iulie), **„Tour de l'Avenir"** (Franța, septembrie) și **„Turul Boemiei"** (se desfășoară la o dată ce se va anunța ulterior). Desigur, vom mai primi și alte invitații de la federațiile și organizațiile regionale care n-au fost reprezentate la Congresul de la Geneva.

— Alte amănunte ?

— Arbitrul internațional **Octavian Amza** a fost propus și acceptat pe lista candidaților în juriul de arbitraj al campionatelor mondiale ce vor avea loc în 1969 la Brno, iar **„Turul României"** a fost din nou introdus pe lista competițiilor care acordă punctaj pentru **„Cupa Challange"**, acordată de A.I.O.C.C. După cum se știe, în acest an, România s-a clasat pe locul 4 (la egalitate de puncte — 11 — cu **Franța, Cehoslovacia** și **Olanda**) în **„Cupa Challange"** prin victoriile obținute în **„Turul Marocului"** și **„Turul României"**. Ciclismul românesc ar fi putut obține un loc și mai bun dacă în acest clasament ar fi fost admise și întrecerile de lung kilometraj **Bordeaux — San Sebastian** și **„Turul Greciei"**, pe care reprezentativele României le-au cîștigat. Oricum, pentru stadiul de dezvoltare al sportului nostru cu pedale, locul este onorabil...

Pentru ciclismul românesc, 1969 va fi, deci, un an bogat în competiții. Să sperăm că pregătirile, care au început de data aceasta mai devreme ca de obicei, vor asigura rutierilor noștri o platformă de pe care să poată aspira la performanțe tot mai bune. Să sperăm...

Interviu consemnat de
Hristache NAUM

VIORICA VISCOPOLEANU

ROMÂNCELE PE LISTA CELOR MAI BUNE ATLETE DIN LUME

ROMA, 5 (Agerpres). Ziarul italian „LA GAZZETTA DELLO SPORT" publică clasamentele celor mai bune 15 atlete din lume (pe probe) ale anului 1968. Din România figurează în acest clasament șapte sportive : **Viorica Viscopoleanu** (locul 1 la săritura în lungime, cu 6,82), **Mihaela Pen...** (locul 2 la aruncarea suliței, cu 59,92 m), **Ileana Silai** (locul 3 la 800 m, cu 2:01,8), **Lia Manoliu** (locul 6 la aruncarea discului, cu 59,92) m), **Valeria Bufanu** (locul 12 la 80 m g, cu 10"6/10), **Virginia Bonci** (locul 13 la săritura în înălțime, cu 1,77 m) și **Ana Sălăgean** (locul 14 la aruncarea greutății, cu 16,18 m).

FENOMENALUL BOB BEAMON

CEI MAI BUNI SPORTIVI AI ANULUI 1968

Fostul recordman mondial la lungime* — RALPH BOSTON *despre atletul care l-a detronat

Istoria marilor performeri ai atletismului mondial s-a îmbogățit, odată cu desfășurarea Jocurilor Olimpice de la Ciudad de Mexico, cu o serie de noi nume prestigioase, despre care nu există nici o îndoială că se va aminti și peste decenii. În rîndurile lor se află și atletul american de culoare, **Bob Beamon**, al cărui nou record mondial la săritura în lungime — 8,90 m — este considerat de specialiști drept unul din **„evenimentele secolului în domeniul sporturilor"**. Este suficient de precizat că performanță realizată de Beamon echivalează — pe tabela internațională de punctaj — cu aproape 6 m la prăjină, 9,0 la 100 m plat, 2,60 m la săritura în înălțime și 3:23,0 la 1 500 m. Pentru unii specialiști, Beamon a adus dintr-o singură lovitură, un avans de... 50 de ani probei sale favorite. Alții, care au avut posibilitatea să-l cunoască mai îndeaproape pe atletul negru — în vîrstă de 22 de ani — consideră că datorită excepționalelor calități naturale cu care este dotat, Beamon ar fi putut să realizeze recordul încă de acum doi ani.

Printre cei care emit această părere se află și fostul recordman al lumii la lungime, Ralph Boston (8,35). **„Prima dată cînd l-am văzut pe Beamon, în 1964, luîndu-și elanul pe o pistă de sărituri** — a declarat Boston — **am simțit un șoc, ca și cum aș fi primit un pumn în plex. Detenta lui era excelentă. Beamon nu făcea nimic în aer, nici foarfecă, nici extensie. În primul rînd, deoarece nu știa să facă așa ceva și apoi, deoarece nu avea nevoie... În afara detentei sale naturale, ca a unui veritabil animal sălbatic, el își „grupează" picioarele de o manieră aproape incredibilă. Bob se înalță cît mai mult posibil și în loc să aterizeze ca noi toți, cu picioarele puțin în formă de V, picioarele lui sînt complet paralele cu solul și caută pămîntul mai departe cu 30—40 cm. Suplețea sa extraordinară îi permite să nu cadă aproape niciodată pe spate".**

Prin felul în care își efectuează săriturile, pare întemeiată afirmația, potrivit căreia Beamon este unul din fenomenele atletismului, care dezminte toate teoriile clasice ale specialiștilor probei de lungime. Acest „leopard" își efectuează aproape instinctiv cursa de elan, pe care nu o marchează decît cu unul sau cel mult două puncte de reper. De necrezut a apărut pentru mulți și faptul că bătaia pe prag o efectuează cu oricare picior, fără să fie jenat în nici un fel !

În general, s-ar putea spune că Beamon nu posedă nici o... tehnică. Cu toate acestea, săritura-record de la Ciudad de Mexico a fost perfectă din toate punctele de vedere. Iată cum a fost descrisă ea de Ralph Boston : **„Beamon a venit în plină viteză la prag și exact peste el. Acesta este un lucru rar întîlnit. S-a înălțat mai sus ca oricînd și a aterizat cu picioarele aflate pe un plan aproape paralel. Nu trebuie să se uite că Bob aleargă suta de metri în 10,2. Desigur, recordul de la Ciudad de Mexico nu a fost o simplă întîmplare. Beamon poate repeta oricînd performanțele mari. Însă pentru a avea o regularitate mai mare în rezultate, el va trebui să mai lucreze în ce privește elanul"**

Specialiștii prezenți la Ciudad de Mexico și antrenorii echipei atletice americane sînt de părere că Bob Beamon va putea realiza sărituri superioare actualului său record mondial. Unii dintre ei se așteaptă chiar ca el să sară peste 9 metri în viitorul sezon. **„În orice caz** — a completat Boston — **o săritură în jurul lui 8,50 m va fi de aci încolo un fapt aproape banal pentru Beamon"...**

Hotărît lucru, cu Bob Beamon se deschide o nouă eră în clasica probă atletică a săriturii în lungime.

I. R.

Sportivul nr. 1 al anului 1968 — **așa cum a fost desemnat prin ancheta internațională a Agenției de presă I.S.K.-Stuttgart** — atletul american de culoare Bob Beamon s-a născut la 9 august 1946, în localitatea Jamaica, din statul New York. Remarcîndu-se într-un concurs școlar de atletism, el a fost încă de la început încurajat de Ralph Boston, exrecordmanul mondial la săritura în lungime. Cu sprijinul lui Boston, tînărul Bob Beamon intră la colegiul „Jamica High School", după absolvirea căruia își urmează studiile la Universitatea din Texas. Actualmente, aparține de clubul sportiv „Houston Striders". Deținătorul recordului mondial la săritura în lungime a declarat că dorește să devină profesor de limba rusă. Spre satisfacția lui, Beamon a avut prilejul să converseze la Ciudad de Mexico, în rusește, cu campionul sovietic Igor Ter-Ovanesian

Excelentul Florescu în plină acțiune

ECOURI ALE MEMORABILULUI 15-14

Continuă, în coloanele presei franceze, comentariile pe marginea înfrîngerii suferite de rugbyștii francezi. Iată cîteva pasaje referitoare la „XV"-le României :

În „L'EQUIPE", Denis Lalanne scrie, printre altele : „Dacă am ține cont de acest meci pentru a aprecia șansele în apropiatul Turneu al celor cinci, am observa că, mai mult decît la Nantes, ne aflăm în fața unei promisiuni într-un joc bun al Franței... O dată acceptat faptul că ea a jucat mult mai bine cu românii anul acesta, deși a fost învinsă, să vedem, pentru moment, ce diagnostic se poate da acestui «rău românesc» de care suferă mereu rugbyul francez. Să încercăm, deci, să situăm «ovalul» românesc pe scena celui internațional... Am vorbit pe larg despre aceasta cu toți jucătorii francezi care i-au înfruntat. Concluzia e că Turneul celor cinci națiuni e mult mai ușor pentru Franța ! Românii pun o grea problemă de rugby ; au cea mai bună apărare din lume, indiferent dacă e vorba de placajul individual, de apărarea în linie sau de „a doua cortină". Treaba e împinsă pînă la perfecțiune, în virtutea unei condiții fizice și a unei hotăriri concentrate pe un singur meci, MECIUL anului... Această apărare e de la an la an mai inteligentă și mai manevrieră, datorită cunoștințelor la zi asupra rugbyului altora... Cum poate fi străpunsă această apărare și de către cine ?.. All Blacks ?... Jucătorii sînt unanimi — neozeelandezii ar străpunge-o, pentru că ar domina înaintarea și ar beneficia de Colin Meads și Tremain pentru atacurile pe lîngă grămadă și cele pe fundul tușei... Dar englezii, galezii, scoțienii sau irlandezii ? Tot unanim : foarte simplu — n-ar reuși să treacă !"

„EUROPENELE" BASCHETBALISTELOR JUNIOARE

Cea de-a 3-a ediție a campionatului european de baschet rezervat echipelor de junioare se va desfășura anul viitor între 31 iulie și 9 august în R. F. a Germaniei. Jocurile grupelor eliminatorii vor avea loc în localitățile Bad-Kreuznach, Köln și Luenen, iar turneul final se va disputa la Hagen.

SE APROPIE MECIUL BENVENUTI-FULLMER

La Roma a sosit boxerul american Don Fullmer, care, după cum se știe, îl va întîlni într-un meci oficial la 14 decembrie pe campionul lumii la cat. mijlocie, italianul Nino Benvenuti. Meciul va avea loc la San Remo într-o sală a unui cinematograf care numără 2 500 de locuri. Fullmer se întîlnește pentru a doua oară cu Benvenuti. Campionul mondial l-a învins la puncte la 4 februarie 1966 pe american într-un meci desfășurat la Roma. Fullmer, care este în vîrstă de 29 de ani, a declarat ziariștilor că este convins că el îl va învinge pe campion.

TURNEUL DE SCRIMĂ DE LA GRONINGEN

Proba de spadă din cadrul concursului internațional de scrimă de la Groningen (Olanda) a revenit sportivului maghiar Pal Schmit cu 3 victorii. Pe locurile următoare s-au clasat vest-germanul Karl Heins Ittel și maghiarul Tamaș Gabor — ambii cu cîte o victorie.

telex

Turneul de hochei de la Moscova a revenit primei echipe a U.R.S.S., învingătoare în ultimul meci cu 6—0 în fața Canadei. Alte jocuri : Finlanda—U.R.S.S. II 2—2 ;

■

Reprezentativa masculină de handbal a Cehoslovaciei a întrecut Iugoslavia cu 12—9, într-un al doilea joc disputat la Ostrava.

■

După 4 runde, în turneul de șah de la Atena, conduce Kavalek (Cehoslovacia) cu 4 p, urmat de Parma (Iugoslavia) 3½ p, Pachman și Hort (Cehosl.) 3 p. V. Ciocîltea a remizat cu Tatai.

■

Cursa ciclistă de 6 zile de la Zürich a revenit cuplului Pfenninger (Elveția) - Bugdahl (R.F.G.), urmat de Post (Olanda) - Sercu (Belgia), Kemper - Oldenburg (R.F.G.).

■

Selecționata de hochei pe gheață a S.U.A. a suferit o nouă înfrîngere în turneul său european, fiind învinsă cu 12—1 de reprezentativa Suediei, la Stockholm.

■

Gimnasta cehoslovacă Vera Ceaslavska a sosit în Japonia, în fruntea unei echipe care va face demonstrații la Tokio, Nagoya și Kyoto.

Belgianul Erik de Vlaeminck, cîștigătorul ciclocrosului alergat duminică la Hanovra (R.F.G.)

CORESPONDENȚĂ SPECIALĂ PENTRU „SPORTUL"

REAL MADRID A PĂRĂSIT SCENA...

MADRID, 5 *(prin telefon)*. — Miercuri seara, în jurul orei 23, iubitorii fotbalului din Madrid au intrat în... doliu. Real Madrid a fost eliminată din „Cupa campionilor europeni" de către Rapid Viena, cu toate că înainte de acest joc toate pronosticurile prevedeau o victorie comodă a formației gazdă. Este adevărat, foștii deținători ai trofeului au cîștigat. Însă numai cu scorul minim de 2—1, rezultat insuficient pentru a obține calificarea. În primul joc, la Viena, madrilenii pierduseră cu 1—0, astfel că un singur gol marcat de austrieci la Madrid s-a dovedit fatal gazdelor. Dublarea golurilor în deplasare — la scor general egal — mai era valabilă în ultimul meci al optimilor de finală...

Cîteva amănunte despre partida de pe stadionul Bernabeu. Cei 70 000 de spectatori au asistat, în prima parte a jocului, la atacuri furibunde ale madrilenilor, care au dominat copios, dar n-au reușit să înscrie decît un gol, în min. 41, în urma unui contraatac condus de Amancio, care a pasat lui Velasquez și acesta a marcat imparabil. Chiar la începutul reprizei secunde, vienezii au egalat, printr-o splendidă combinație între Flögel și *Beerengaard*, ultimul făcîndu-l „șah-mat" pe Betancort. După acest gol, vienezii au realizat un admirabil joc tactic : au plimbat balonul la mijlocul terenului, scoțîndu-i pe atacanții spanioli din zona de apărare austriacă. Minutele se scurgeau și scorul de 1—1 se menținea. Rarele șuturi ale lui Amancio și Jose Luis n-au putut pătrunde în poarta excelentului Fuchsbichler. „Presingul" gazdelor s-a accentuat în ultimele zece minute. În această perioadă, *Pirri* a acționat pe cont propriu, înscriind cel de-al doilea și ultimul gol al Realului (min. 82).

Rapid Viena merită toate elogiile pentru felul în care și-a apărat șansele. Cei mai activi jucători austrieci au fost Kaltenbrunner, Sondergaard, Flögel și Uhlmann, în timp ce de la gazde au plăcut Sanchis, Grosso și, uneori, Amancio.

Arbitrul elvețian *Gross* a condus formațiile : REAL MADRID : *Betancort — Calpé, De Felippe, Zunzunengui, Sanchis, Pirri, Velasquez, Jose Luis, Amancio, Grosso, Gento* (din min. 75 *Bueno*). RAPID VIENA : *Fuchsbichler — Gebhard, Glechner, Fack, Beerengaard, Uhlmann, Fritsch, Kaltenbrunner, Grausam, Flögel, Sondergaard.*

Claude de PINEDO

Ocazie clară pe contraatac a Rapidului : Sondergaard l-a driblat și pe portarul Realului, dar... va rata (Real Madrid—Rapid Viena 2—1)
Telefoto : A.P.—AGERPRES

TURNEUL MASCULIN AL DINAMOVIADEI DE VOLEI

(Urmare din pag. 1)

Spartak Sofia. Moscoviții au cîștigat cu **3—0 (8, 9, 13)** după o oră de joc anost, presărat cu greșeli de ambele părți. Acțiunile, aproape fără excepție, au purtat amprenta șablonului. Evoluția scorului și eforturile depuse de **Kaciarava, Petrenko** și **Kovalenko** (Moscova), **Mihailov** și **Strajkov** (Sofia) au mai dat puțină „culoare" partidei. Începuturile seturilor au aparținut formației bulgare, care a condus cu **5—1** (I), **4—0** și **6—2** (II), **5—1, 10—5** și **12—6** (III), dar a cedat în finaluri fără drept de apel. A arbitrat, în nota jocului, **M. Bolintineanu**, secondat atent de **Gh. Ionescu**. *(I. D.)*.

În cel de al doilea meci al serii, s-au întîlnit echipele **Dynamo Berlin** și **Gwardia + Wisla**. Formația berlineză, cu **Webner** și **A. Effler** foarte activi, i-a depășit cu ușurință pe jucătorii polonezi, al căror blocaj a fost aproape inexistent, ceea ce a făcut ca linia a doua să nu poată interveni decît rareori cu succes la mingile expediate de atacul advers. Scor final : **3—0 (5, 11, 4)**. Au arbitrat foarte bine **N. Mateescu** și **V. Arhire**. (E. F.)

În partida vedetă s-au întîlnit formațiile **Dinamo București** și **Ruda Hvezda Praga**. De la început, cehoslovacii, cu clarviziune în ofensivă, au pus în dificultate echipa noastră, constrînsă la erori în linia a doua. Această situație a determinat pe antrenorul român să folosească uneori trei ridicători, în scopul sporirii siguranței în apărare. În felul acesta, bucureștenii, mai siguri la preluări, și-au construit atacuri mai clare, care n-au putut fi stăvilite de blocajul praghezilor. În celelalte două seturi, Dinamo s-a impus clar, doar revenirile la blocaj ale jucătorilor de la **Ruda Hvezda** permițîndu-le acestora să remonteze din handicap. Scorul a evoluat astfel : **0—1, 1—1, 1—3, 3—3, 3—4, 4—4, 4—6, 7—6, 7—10, 15—10 ; 6—0, 6—3, 8—3, 8—4, 9—4, 9—5, 11—5, 11—8, 13—8, 13—11, 14—11, 14—13, 15—13 ; 0—1, 5—1, 5—2, 6—2, 6—4, 8—4, 8—6, 11—6, 11—7, 12—7, 12—11, 13—11, 13—12, 15—12.**

Dinamo a jucat cu **COZONICI, Schreiber, Smerecinschi (Derzei), STOIAN, CORBEANU (Papugiu), Tîrlici.**

Au arbitrat corect : **Kiss** (Ungaria) și **Zwerjanski** (Polonia).

Aurelian BREBEANU

CLASAMENT

MASCULIN

1.	Dinamo București	4	4	0	12:0 8
2.	Dinamo Moscova	3	3	0	9:2 6
3.	Dozsa Budapesta	3	2	1	7:5 5
4.	Dynamo Berlin	4	1	3	4:9 5
5.	Ruda Hvezda Praga	3	1	2	4:6 4
6.	Spartak Sofia	3	1	2	3:7 4
7.	Comb. Gwardia — Wisla	4	0	4	2:12 4

A. S. Loto-Pronosport va oferi premii în obiecte cîștigătorilor.

FOTBAL PE GLOB

● Echipa Argentinei a cîștigat „Cupa Carlos Ditborn". În întîlnirile finale, cu Chile, fotbaliștii argentinieni au cîștigat cu 4—0 primul joc și au pierdut cu 1—2 pe al doilea.

● La Dublin, meciul dintre echipele Irlandei și Danemarcei din preliminariile C.M. de fotbal a fost întrerupt din cauza ceții în minutul 50, cînd cele două formații erau la egalitate : 0—0.

● În „Cupa Europei Centrale", Wiener Sportklub a învins pe teren propriu cu 1—0 (0—0) formația italiană Cagliari, iar echipa cehoslovacă Inter Bratislava a întrecut cu scorul de 3—0 (3—0) pe F. C. Palermo.

Tiparul I. P. „Informația", str. Brezoianu nr. 23—25, București

40368

PROLETARI DIN TOATE ȚĂRILE, UNIȚI-VĂ!

Redacția și administrația: str. Vasile Conta nr. 16, tel. 11.10.05, interurban 72 și 286. Telex sportrom buc. 180.

sportul

4 pagini 30 bani

Anul XXIV — Nr. 388 (5822) ZIAR AL CONSILIULUI NAȚIONAL PENTRU EDUCAȚIE FIZICĂ ȘI SPORT Simbătă 7 decembrie 1968

Sala Floreasca, ora 19:

MECIUL ROMÂNIA — R. D. GERMANĂ

UN „RENDEZ-VOUS" DE LA CARE NU VOR LIPSI IUBITORII HANDBALULUI

Selecționata de handbal a R. D. Germane la cîteva clipe după sosirea pe aeroportul Băneasa
Foto: V. BAGEAC

Astă-seară, echipa reprezentativă de handbal a României se află în fața unui nou examen: întîlnirea cu selecționata Republicii Democrate Germane.

Pentru a afla vești despre jucători și despre partida care le stă în față, am făcut ieri, în jurul prînzului, o vizită în tabăra română.

Desigur, partida cu echipa R. D. Germane este dificilă; selecționata oaspe a constituit totdeauna un partener pretențios, dar jucătorii noștri au căpătat încredere, fiind hotărîți să redediteze și în acest joc performanța din întîlnirile cu campioana lumii. Referindu-se la pregătiri, antrenorii lotului ne-au declarat: „Pentru că am vrut să întreținem echipei un tonus ridicat, nu am întrerupt nici o clipă pregătirile. Capitolele la care am insistat, în special, au fost perfecționarea apărării și eliminarea unor deficiențe în atac sesizate în jocurile cu echipe care prezintă apărări avansate. Partida de astă-seară o vom juca în aceeași formație care a învins Cehoslovacia".

Aseară, la ora 18, cursa TAROM 202 a adus la București echipa Republicii Democrate Germane.

În timp ce jucătorii s-au încredințat fotoreporterului nostru pentru primele imagini, antrenorul oaspeților, Heinz Seiler ne-a oferit cele dintîi relații:

„AM VENIT LA BUCUREȘTI CU O ECHIPĂ TÎNĂRĂ, AFLATĂ ÎN PLIN PROCES DE TRANSFORMARE ȘI OMOGENIZARE.

În componența ei se află jucători de la 7 cluburi din țară, cei mai mulți aparținînd lui Empor Rostock (4) DHK și Dynamo Berlin (cîte 3).

Jocul cu românii corespunde primei verificări a echipei noastre în actualul sezon. VA FI DIFICIL, pentru că jucăm acest prim test în deplasare și, ÎN PRIMUL RÎND, PENTRU CĂ JUCĂM CU REPREZENTATIVA ROMÂNĂ, UNA DINTRE CELE MAI BUNE DIN LUME".

N. MȘ.

O RUNDĂ A REMIZELOR

Aseară, o rundă a remizelor n-a făcut să avanseze decît prea puțin pe viitorul campion de șah al României (rămas încă „incognito"), spre victoria care îi va aduce titlul. Deocamdată, notăm doar o promovare în plutonul fruntaș — Tr. Stanciu (cîștigă la Varabiescu). Deci întoarcere la vechiul loc. Și o retrogradare — A Buza, oprit printr-o înfrîngere la Ghizdavu, în jurețul unei crize de timp reciproce și teribile.

Iată alte rezultate înregistrate ieri: Drimer — Szabo ½—½, Botez — Ungureanu ½—½, Pavlov — Reicher ½—½, Voiculescu — Teodorescu ½—½, Zara — Segal ½—½, Mozes — Urzică 1—0, Mititelu — Șuta ½—½, Troianescu — Vaisman într. (runda 13); Voiculescu — Șuta 1—0, Teodorescu — Mozes 1—0, Teodorescu — Botez ½—½ (partide întrerupte).

În clasament: **Drimer, Stanciu și Ungureanu 8, Troianescu 7½ (1), Buza și Mititelu 7½, Reicher, Szabo și Voiculescu 7, Ghizdavu, Pavlov și Teodorescu 6½** etc.

Azi este zi liberă. Finala se reia duminică după-amiază cu runda a 14-a. **(rd. v.).**

POPICARI DE VALOARE MONDIALĂ EVOLUEAZĂ AZI ȘI MÎINE ÎN BUCUREȘTI

Arena Voința din Capitală găzduiește, azi și mîine, întrecerile celei de-a II-a ediții a competiției internaționale dotată cu **„Cupa București"**, la care participă popicari din **R. D. Germană, Cehoslovacia, Ungaria** și, firește, din țara noastră. Confruntările vor fi deosebit de interesante, ținînd seama de valoarea ridicată a participanților. În acest sens pledează faptul că printre oaspeți, cît și în rîndul concurenților români se află o serie de sportivi care în ultimii ani și-au înscris numele pe lista de onoare a campionatelor mondiale, ca de exemplu, **Astrid Wlok a** (R.D.G.) campioană mondială la dublu pe 1966, **Miroslav Kocarek** (R.S.C.) locul II la C.M. din acest an, **Eberhard Luther** (R.D.G.) fost campion mondial, **Elena Trandafir, Margareta Szemanyi, Cornelia Moldoveanu, Crista Szöcs, Florica Neguțoiu** componente ale echipei României, campioană mondială la Linz — 1968, **Ion Micoroiu** (fost campion mondial) și alții.

Față de anul trecut, numărul probelor din **„Cupa București"** s-a mărit cu încă două, și anume cu cele de juniori — băieți și fete.

Reamintim cîștigătorii primei ediții a competiției: la individual — seniori — **Ion Micoroiu (962 p.d.)**, senioare — **Margareta Szemanyi (460 p.d.)**, perechi mixt — **Elena Trandafir + Ion Micoroiu (412 + 968 p.d.)**.

Programul: **simbătă de la ora 8** — întrecerile de juniori, de la **ora 15** — proba individuală seniori și senioare, **duminică de la ora 8** — proba de perechi mixt.

PANORAMIC SPORTIV EXTERN

Fotbalul deține (încă) prioritatea în săptămîna ce urmează! În fotografie, fază din meciul Queens Park Rangers — Nottingham Forest (2—1), din campionatul britanic. De altfel, întrecerea fotbaliștilor insulari nu se întrerupe în timpul iernii. Un non-stop care exclude hibernarea și, se pare, sporește calitatea...

(Citiți în pagina a 4-a, panoramicul sportiv extern)

Se pot întîlni aceste paralele?

ÎNVĂȚĂTURA ȘI SPORTUL

În finalul unei anchete universitare recent publicate, privind „Compatibilitatea celor două activități ale sportivului universitar — învățătură și sport — în sensul condiționării lor reciproce și direcționării către un punct superior pe verticala rezultatelor", solicitam părerile și opiniile diferitelor cadre universitare — profesori, studenți, absolvenți, conducători de club — asupra problemei amintite, problemă a cărei rezolvare constituie, de altfel, cheia de boltă pentru activitatea sportivilor cluburilor universitare.

Prezentăm astăzi cuvîntul profesorului dr. docent Ion Curea, rectorul Universității Timișoara, președintele clubului sportiv „Universitatea", lectorului universitar Dumitru Stanciu, vicepreședinte al CJEFS Galați și ing. Matei Rühring, component al echipei de baschet „U" Cluj.

PROF. DR. ION CUREA: „Deși succesul sau performanța unui sportiv de-al nostru mă emoționează, *ceea ce mă interesează în primul rînd și constituie un obiectiv pentru care militez în universitatea timișoreană, ESTE SPORTUL DE MASĂ.* Desigur, ceea ce recomandă un club și face gloria lui sînt rezultatele valoroase pe care sportivii săi le înregistrează. NU CONCEP ÎNSĂ, CA DEPISTAREA ȘI LANSAREA CÎTORVA VÎRFURI SĂ CONSTITUIE SINGURA PREOCUPARE A UNUI CLUB STUDENȚESC, organizație ce trebuie să se preocupe în egală măsură de educația fizică a tuturor tinerilor care studiază în aceste cetăți, care sînt universitățile.

Misiunea noastră este de a da societății, pe lîngă tineri formați profesional, oameni sănătoși, fortificați. Or, DACĂ ÎN ANII STUDENȚIEI — *care corespund pe plan biologic cu perioada consolidării depline a organismului* — TINERETUL ESTE ȚINUT DEPARTE DE SPORT, NE DEZICEM DE ÎNSUȘI SCOPUL PE CARE NI L-AM PROPUS.

Cît privește raportul dintre

(Continuare în pag. a 2-a)

Învingînd cu 5-0 pe Polizei Viena

VOINȚA ARAD S-A CALIFICAT ÎN SEMIFINALELE „C. C. E."

ARAD, 6 (prin telefon, de la trimisul nostru). Înaintea întîlnirii feminine de tenis de masă Voința Arad — Polizei Viena, din sferturile de finală ale „C.C.E.", făcînd un sondaj fulger privind cîștigătoarea acestui meci — am primit următoarele răspunsuri:

Rudolf Schiel, un tînăr și foarte simpatic factor poștal vienez, conducătorul formației oaspe: **„În orice caz, vom pierde. Poate chiar și cu 5—0..."**;

Emil Procopeț, antrenorul echipei Voința Arad: **„Cred că vom cîștiga cu 5—0 sau 5—1".**

Otto Holtzman, cunoscut și apreciat tehnician bucureștean, prezent și el la Arad: **„Gazdele nu vor pierde nici un set!**

Cel mai exact s-a dovedit Otto Holtzman. Într-adevăr, în numai 58 de minute, campioana României, Voința Arad, a eliminat cu 5—0 (10—0 la seturi) pe campioana Austriei, Polizei Viena. Întîlnirea n-a avut istoric, superioritatea elevelor lui Procopeț fiind netă. Eleonora Mihalca, Magdalena Lesai și Iudit Crejec s-au impus prin mai multă siguranță și decizie în atac.

Din rîndul jucătoarelor vieneze a ieșit în evidență campioana Austriei, Elisabeth Willinger, o tînără cu lovituri rapide și variate. Celelalte două colege de echipă — Lucia Kaiser și Elisabeth Bacher — sînt sportive cu reale calități, dar lipsite de experiență.

Iată rezultatele: Magdalena Lesai — Lucia Kaiser 2—0 (7, 11); Eleonora Mihalca — Elisabeth Bacher 2—0 (5, 7); Iudith Crejec — Elisabeth Willinger 2—0 (19, 19); Eleonora Mihalca — Lucia Kaiser 2—0 (8, 3); Magdalena Lesai — Elisabeth Willinger 2—0 (16, 17).

Prin victoria obținută, Voința Arad s-a calificat în semifinalele competiției, unde va avea ca adversară puternica formație Aussenhandel din R. D. Germană — actuala deținătoare a trofeului „C.C.E." — în care joacă Gabriele Geisler, Doris Hovestadt și Anelise Beninghaus. Meciul se va juca la Berlin pînă la 8 februarie 1969.

C. COMARNISCHI

MECI INTERNAȚIONAL DE POLO

În primul joc din cadrul turneului pe care îl întreprinde în țara noastră, echipa de polo Chemie Halle (R.D.G.) a întîlnit în bazinul Floreasca formația bucureșteană Rapid. După un joc de un bun nivel tehnic și spectacular, bucureștenii au obținut o frumoasă victorie cu scorul de 5—4.

Astăzi, de la ora 17, tot la bazinul Floreasca, Chemie Halle va întîlni o selecționată de tineret.

AUREL PĂPĂDIE, coresp.

„DINAMOVIADA" LA VOLEI

CÎȘTIGĂTORII SE DECID ASTĂZI

Așa cum bănuiam, cea de-a zecea ediție a „Dinamoviadei" la volei își va hotărî cîștigătorii, atît la băieți cît și la fete, în urma duelurilor de astăzi dintre formațiile bucureștene și moscovite. Prima șansă la fete este de partea sportivelor românce, care pot intra în posesia titlului chiar cu o înfrîngere la scorul de 2—3. Dar, judecînd după nivelul valoric arătat de adversarele lor, dinamovistele bucureștene pot spera chiar la o victorie în fața actualelor deținătoare ale „C.C.E.". Cu mai multă concentrare și hotărîre în joc, ele ar putea realiza această performanță și astfel primul succes în „Dinamoviadă".

Băieții au o misiune și mai ușoară dat fiind faptul că jucătorii sovietici au capotat surprinzător în fața sportivilor de la Dynamo Berlin. Chiar pierzînd în fața moscoviților, jucătorii români pot cuceri primul loc printr-o victorie — teoretic sigură — asupra formației maghiare Dozsa Budapesta, în ultima zi.

În orice caz, Dinamo București este mai aproape ca oricînd de al patrulea succes în competiție (din 8 participări), și acest succes poate fi obținut chiar astăzi.

Pretendentele la primul loc în competiția feminină au înregistrat ieri dimineață victorii ușoare. **Dinamo București** a „executat" pe **Ujpesti Dozsa Budapesta** în 45 de minute, cu 3—0 (4, 7, 3), fără a se întrebuința prea mult. Maghiarele, deținătoarele ultimului loc, n-au putut face față jocului superior al învingătoarelor. Ele n-au opus rezistență decît la începuturile seturilor doi și trei în care, de altfel, au și condus cu 5—0 (II) și 2—0 (III).

Aurelian BREBEANU

(Continuare în pag. a 4-a)

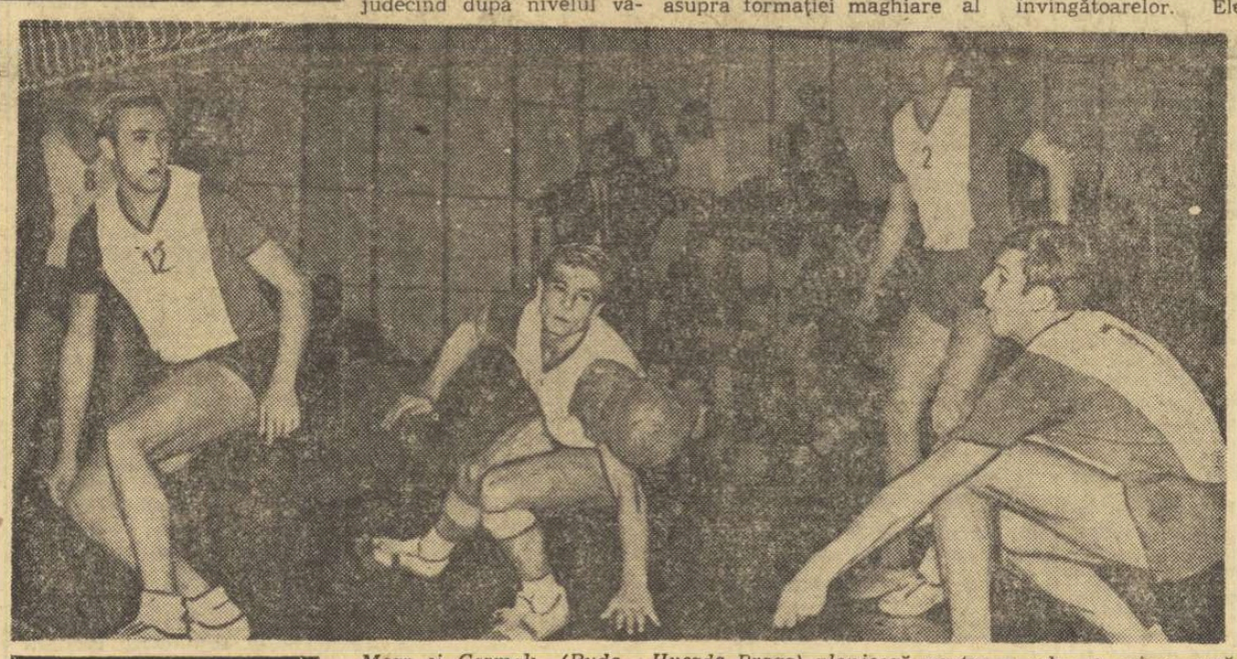

Mozr și Cermak (Ruda Hvezda Praga) plonjează pentru a salva o minge pusă peste blocaj de jucătorii polonezi

„CUPA DE IARNĂ" PENTRU MUȘCHETARI

Clubul sportiv Universitatea București organizează o competiție de scrimă dotată cu „Cupa de iarnă". Întrecerea (deschisă tuturor probelor) este rezervată trăgătorilor de categoria a III-a și celor neclasificați. Locul de desfășurare: sala de sport a Facultății de drept, simbătă de la ora 16,30 și duminică de la ora 8,30.

Citiți în numărul de mîine al ziarului nostru:

O PREZENTARE A EXCELENTEI GIMNASTE CEHOSLOVACE

VERA CEASLAVSKA

CEA MAI BUNĂ SPORTIVĂ A ANULUI 1968
Locul întîi în ancheta internațională I.S.K.

Astăzi, de la ora 17,30, la Floreasca

Încep concursurile atletice de sală

Astăzi se va da startul în noul sezon atletic de sală. Prima competiție va fi organizată de comisia municipală de atletism București (simbătă de la ora 17,30 și duminică de la ora 8,30) în sala Floreasca II. În aceeași organizare se va disputa și o competiție în sala Viitorul (duminică, de la ora 8,30). În ambele cazuri, concursurile sînt deschise tuturor atleților din Capitală, în vederea realizării standardurilor de participare la campionatele republicane de sală.

Sîntem informați că la Rm. Vîlcea a fost terminată sala de atletism de sub tribuna stadionului 1 Mai, iar mîine se va disputa concursul inaugural.

PATINATORII ROMÂNI OBȚIN NOTE BUNE

Plecați în stoluri tot mai dese peste hotare, pentru a fi prezenți la primele ridicări de cortină ale sezonului gheții, patinatorii noștri încep să revină în țară.

Primii sosiți ne-au adus și primele vești bune. Sînt patinatorii de la I.E.F.S., participanți la întîlnirea amicală cu Olimpia Ljubljana, desfășurată în orașul-gazdă a „europenelor" de acum un an. În această confruntare a două team-uri studențești, reprezentînd România și Iugoslavia, solii patinajului românesc au avut o frumoasă comportare, cîștigînd un loc întîi, precum și alte două locuri 2 și 3, în probele individuale.

Lauri a cucerit tînărul patinator **Eugen Tăujan,** învingător în întrecerea masculină cu 487,8 p. El s-a clasat înaintea lui Stivo Svajger, una din speranțele patinajului iugoslav, care a totalizat 453,6 p. Tăujan a fost superior atît în proba figurilor impuse, cît și la cea de libere, obținînd primul loc la toți cei trei arbitri ai concursului.

O bună evoluție sub cupola sălii sporturilor de la Ljubljana au avut și cele două patinatoare bucureștene prezente în concurs, **Rodica Dită și Adina Caimacan.** Prima s-a clasat la mică distanță de cîștigătoarea întrecerii, iar cea de a doua a avut o foarte aplaudată apariție în proba liberelor. Iată clasamentul locurilor fruntașe: 1. Andrejka Drnovsek 545,1 p; 2. Rodica Dită 542,6 p; 3. Adina Caimacan 513,1 p; 4. Helena Gazdova 484,9 p. Întrecerea a cuprins și o probă de perechi — în care I.E.F.S.-ul nu a fost reprezentat — cîștigată de iugoslavii Gazdova - Svajger.

Într-un alt concurs, de mai mare anvergură, desfășurat la Lodz (Polonia), au evoluat alți tineri patinatori români. **Gheorghe Fazekas** — bine notat la exercițiile impuse (media: 3,29) s-a clasat pe locul 11, într-un lot puternic de concurenți, dintre care s-a detașat învingător sovieticul S. Volkov. La fete, **Doina Ghișerel** a fost a 7-a, remarcîndu-se printr-o bună execuție a programului de figuri libere (media de note: 4,39). Întrecerea feminină a fost cîștigată de patinatoarea poloneză Zielinska.

Au fost reprezentate, pe gheața patinoarului acoperit din Lodz, șase țări: Anglia, R. D. Germană, Polonia, România, Ungaria și U.R.S.S.

Rd. V.

Rodica Dită, clasată pe locul doi la concursul de la Ljubljana

NU DOAR GRAFICE ȘI STATISTICI!

Într-o ședință de birou, la C.J.E.F.S. Arad s-a analizat cu cîtva timp în urmă activitatea ce se desfășoară în cadrul județului la o disciplină sportivă cu tradiții pe aceste meleaguri: gimnastica.

Este știut, mai ales de cei mai în vîrstă, că la Lipova, leagănul gimnasticii noastre, ca și la Arad, acest sport al curajului, fortei și îndemînării a găsit de-a lungul anilor mulți adepți. De aici s-au ridicat maeștri ca Mihai Botez, Stela Perim, C. Cernușca, sportivi care au reprezentat cu succes țara în competiții internaționale de amploare.

Dar, de la o vreme (sînt ani buni-șori) gimnastica arădeană bate pasul pe loc. Antrenori competenți și cu multă experiență există: Gh. Dema, Barbara Frenkel, M. Botez, Maria Oze, Gh. Veinert. Copii destui; mii de elevi învață la Arad. Și totuși, rezultatele întîrzie. În fiecare an se începe lucrul cu copiii, dar la categoriile superioare performanțele sînt în continuare minore.

Acum cîțiva ani, rămînerea în urmă se explica prin lipsa condițiilor de pregătire. Azi, acest argument nu mai rezistă. Din 1965, la „Vagonul" — unde s-a constituit un centru de gimnastică — a fost dată în folosință, în exclusivitate pentru acest sport, o sală excelentă. Azi, alți factori influențează negativ afirmarea gimnasticii arădene. Printre aceștia și redusa contribuție a comisiei de specialitate.

Se știe că, în comisiile județene, organisme cu rol major în mișcarea noastră sportivă, au fost cuprinse, în cea mai mare parte, cadre bine pregătite. La Arad, de pildă, în comisia de gimnastică, din 9 membri 7 sînt profesori și antrenori. Scopul alegerii lor a fost acela de a se asigura secțiilor de gimnastică din județ și antrenorilor acestora o îndrumare calificată. Dar, în primele trei luni de la alegeri, de pildă, membrii comisiei n-au reușit să se deplaseze nici măcar o dată în secțiile de performanță. Iar în județul Arad există doar trei secții (Vagonul, Școala sportivă și Mureșul Lipova). Mai mult decît atît, nici metodistul de la C.J.E.F.S. nu făcuse acest lucru. Și atunci, să mai mire faptul că antrenamentele nu se desfășoară întotdeauna la nivelul cerințelor, că volumul și intensitatea lor nu corespund etapei respective, că unii antrenori lucrează încă după ureche, din ceea ce au învățat cu mulți ani în urmă? Cît despre rezultatul muncii din birou a unor activiști sportivi — vorbesc elocvent rezultatele mediocre, iar o ședință de lucru a comisiei județene nu îndreaptă cu prea mult situația.

Comisiile locale pe ramuri de sport au datoria să desfășoare o muncă concretă de îndrumare și control în secțiile din cadrul cluburilor și asociațiilor. Membrii comisiilor județene trebuie să răspundă de una sau de două secții (după caz), să fie colaboratori permanenți ai antrenorilor. Aceeași cerință există și față de metodiștii organelor sportive municipale și județene.

Tovarăși metodiști, nu lăsați să cadă accentul pe statistici și grafice, hîrtii și hîrtiuțe, ci mergeți în asociații, acolo unde cresc viitorii sportivi, unde se plămădesc performanțele. Coborîți pe terenuri și în săli, acolo unde trebuie să se desfășoare o muncă migăloasă de pregătire. Acolo e multă nevoie de sfatul și priceperea dv. O ședință de analiză ținută la 6 luni, sau chiar o dată pe trimestru, nu rezolvă aproape nimic. Cu această ocazie, cel mult, se constată lipsurile. Așa cum s-a întîmplat la Arad.

Constantin ALEXE

Asalt din finala floretiştilor — Foto : V. BAGEAC

SATISFACŢII PE PLANŞĂ ...dar nu şi în jurul ei

Campionatul de scrimă al juniorilor mari, o suită de promisiuni

Campionatul republican de scrimă pentru juniorii mari este principalul examen anual care verifică potenţialul tehnic şi tactic al generaţiei tinere de trăgători şi conferă galoanele unei prime consacrări celor ce urmează să primenească lotul fruntaşilor planşei.

Era firesc ca unei asemenea competiţii să i se asigure un cadru corespunzător de desfăşurare, dar — lucru de neînchipuit — capitala noastră nu a fost în stare să se achite în mod onorabil de oficiul de gazdă. Lamele celor ce ne vor oferi pe succesorii şi succesoarele lui Ionel Drîmbă, Olga Szabo şi altora s-au încrucişat în două modeste săli (sub tribunele stadionului Republicii) care nici măcar n-au fost încălzite cum se cuvine, duminică după masă.

Întrecerile au oferit, în schimb, numeroase satisfacţii. Au fost ca un film cu o distribuţie tînără dar de mari promisiuni prezentat, din păcate, într-un cinematograf sordid. Să mai subliniem că această situaţie trebuie să fie curmată dacă ţinem la prestigiul scrimei noastre?

UN CAMPION... PREA CALM

Satisfacţii au oferit, în primul rînd, floretiştii. Gabriel Ursovici a demonstrat, net, calităţi de mare trăgător în devenire. Gabaritului său impozant el îi adaugă o tehnică bine însuşită şi, remarcabil, multă maturitate. De notat faptul că acest floretist nici nu a împlinit 17 ani. Ce-i lipseşte ? Ceva mai mult temperament. Este prea liniştit, prea calm. Îi trebuie puţină explozie. Aşa cum are Drîmbă, de pildă.

Nerespectînd ordinea clasamentului, pe locul II îl vom trece pe Tudor Petruş. A crescut mult în acest an. Şi-a îmbunătăţit tehnica, a devenit mai tenace. Rezultatele inegale le punem în principal pe seama unei tactici încă necristalizate.

Celor doi le urmează Nicolae Dumitrescu. A fost de departe revelaţia finalei. Aşa cum începuse, existau puţine îndoieli că va rata obţinerea titlului. O pregătire fizică insuficientă (antrenorul Nicolae Pufnel ne-a prevenit, de altfel chiar din preziua competiţiei) l-a adus la jumătatea inferioară a clasamentului finaliştilor. Studentul ieşean a demonstrat, însă, că are posibilităţi mai mari.

Nu ne putem pronunţa încă asupra lui Ştefan Alexiu. El va trebui să confirme actualul succes (locul II) la nivelul juniorilor mari. Unii antrenori sînt sceptici, datorită stilului său defectuos. Dar s-au mai văzut cazuri asemănătoare chiar şi pe marile planşe ale lumii.

Mai departe, semne de întrebare, în cazul lui Gheorghe Burlea, Mihai Bănică şi Aurel Ştefan, tot atîtea mici decepţii.

...ŞI O CAMPIOANĂ EXPLOZIVĂ

Proba de floretă-fete a fost, aşa cum am mai arătat, bîntuită de toate furtunile incertitudinii : principalele favorite au eşuat pe la jumătatea drumului, iar din cele şase trăgătoare ajunse în finală, patru au prelungit lupta pentru titlu într-un baraj.

Noua campioană, **Maria Salai**, o adeptă a atacului direct, s-a dovedit într-o formă foarte bună şi fără „căderea de tensiune" din finală n-ar mai fi trebuit să treacă prin emoţiile barajului. Clasată pe locul II, **Suzana Szaplonczay** a lăsat impresia că, după trei ture, nu a mai avut suficiente resurse ca să-şi valorifice cunoştinţele tehnice. Cu preţul unui efort de voinţă ea s-a impus, totuşi, printre protagonistele finalei. Interesantă evoluţia **Mariei Pop II** — clasată a III-a — care a atenuat handicapul staturii printr-o remarcabilă viteză de reacţie şi o alternanţă derutantă a atacurilor directe cu expectative prelungite.

Deşi a terminat pe locul IV, **Eva Palay** se situează printre speranţele tinerei generaţii. În baraj, ea a obţinut o victorie la Pop II şi a cedat la limită campioanei Salai.

Mihaela Ştefan, pregătită în clubul bucureştean Viitorul de prof. Glişcă şi T. Mureşanu, a evoluat mai mult decît meritoriu. În finală ea a obţinut, de altfel, victorii la Salai şi Pop II.

Încheietoare a plutonului de finaliste, **Eva Lengyel** nu s-a prezentat, în acest campionat, la nivelul valorii sale.

UTILITATEA RODAJULUI

Pentru **Anton Pongrat** cucerirea titlului de campion la juniori mari n-a însemnat, în fapt, decît o formalitate. Spadasin rodat într-o multitudine de concursuri interne şi internaţionale, el şi-a cîştigat locul în lotul de seniori. Îl secondează la o oarecare distanţă **D. Spîrlea** şi **C. Duţu**. Dedicîndu-se în principal pentatlonului, primul iese din discuţie pentru o eventuală folosire în lot. În ce-i priveşte pe Duţu, considerăm că s-ar greşi dacă i s-ar reduce creditul, în pofida unor oscilaţii valorice manifestate anul acesta. Prezenţa sa în pregătire alături de trăgătorii de la Steaua ar însemna mai mult decît o cerinţă de club : spadasinul craiovean ar rezolva una din necunoscutele lotului naţional care se va ivi, neîndoielnic, în viitorii ani.

Cîte o menţiune lui **K. Kiss** şi **C. Bărăgan** (doi spadasini diametral opuşi — primul tactician prin excelenţă, cel de-al doilea un bătător remarcabil) dar şi cîte un minus în dreptul unor trăgători rămaşi datori probei îndrăgite: **S. Ciocodeică, M. Bunea, L. Isailă** şi **I. Rittinger**. Să fi ţinut oare aceşti spadasini să demonstreze cît de fluctuantă poate fi ierarhia valorilor la această armă ?

A ATACA = A ÎNVINGE

Însuşindu-şi principiul că un sabrer trebuie să mizeze, cu precădere, pe atac, **Dan Popescu** a trecut, dezlănţuit, prin toate asalturile acestui campionat şi a cucerit titlul secondat de colegul său de club, **Dan Irimiciuc**.

Acesta nu a fost în plenitudinea mijloacelor fizice şi bravura lui de a veni la planşă cu o entorsă la picior (în ciuda avizului medical) nu a avut rost. Irimiciuc trebuie să caute să se refacă rapid pentru a se pregăti temeinic în vederea campionatelor mondiale de tineret.

Dintre cellalţi finalişti remarcăm pe **Şerban Vlad** (Dinamo Braşov) care a realizat un sensibil progres. Cei doi ploieşteni **Cr. Georgescu** (locul IV) şi **A. Creiţaru** (locul VI) au concurat meritoriu ca şi elevul lui Mustaţă, **A. Andronie** (Steaua). Nu vom omite să amintim că şi o parte din semifinalişti au arătat un bun nivel tehnic : **L. Varga** (Sc. sp. Oradea), **C. Zăinescu** (Univ. Buc.), **G. Birdan** (I.E.F.S.), **C. Daniel** (C.S.M. Cluj).

Sebastian BONIFACIU
Tiberiu STAMA

RULMENTUL BÎRLAD — LEGIA GDANSK 20-9 LA RUGBY

Într-un meci internaţional amical de rugby, **Rulmentul Bîrlad** a dispus de **Legia Gdansk** (Polonia) cu 20—9 (6—9), punctele fiind realizate de **Rainea** (4 încercări), **Ignat** (încercare), **Ciorici** (drop-goal) şi **Topa** (transformare) pentru gazde, respectiv de **Dzierny II** (un drop-goal şi o lovitură de pedeapsă) şi **Kozakiewicz** (încercare) pentru oaspeţi. (**El. Solomon** — coresp. princ.).

VOINŢA BUCUREŞTI A CÎŞTIGAT TURNEUL ECHIPELOR DE JUNIORI

- Zoltan Dobai (Tractorul Tg. Secuiesc) — revelaţia concursului
- Tenis de masă cu... muzică

Timp de două zile, sala Casei de cultură a sectorului 8 din Capitală a găzduit turneul de tenis de masă al echipelor de juniori (11) pentru desemnarea celor trei formaţii care vor completa numărul de zece cîte vor concura din anul viitor în campionatul republican. Au luat startul : Voinţa Bucureşti, Constructorul Bucureşti, Progresul Bucureşti, Rapid Buzău, Constructorul Rm. Vîlcea, Tractorul Tg. Secuiesc, Mondiala Satu Mare, Constructorul Hunedoara, C.S.M. Reşiţa, Montierul Ploieşti şi MCFT Bucureşti. În urma partidelor disputate, s-au calificat Voinţa Bucureşti, MCFT Bucureşti şi Tractorul Tg. Secuiesc, toate la egalitate de puncte (9), dar departajate prin meciaveraj (24—9, 21—12, 22—17). De menţionat rezultatele înregistrate între aceste echipe : Tractorul Tg. Secuiesc—Voinţa 5—4, MCFT—Tractorul 5—2, Voinţa—MCFT 5—1.

Concursul a fost urmărit cu interes şi a scos în evidenţă o serie de tineri cu frumoase calităţi. Este vorba de Zoltan Dobai (Tractorul Tg. Secuiesc), Alfred Mureşanu (Voinţa Bucureşti) şi Cristian Bobonete (MCFT Bucureşti). În mod deosebit vom sublinia comportarea tînărului Dobai, un real talent, care, printr-o bună pregătire tehnică şi un calm desăvîrşit, şi-a adus o contribuţie importantă la calificarea Tractorului din Tg. Secuiesc pe locul III.

Un aspect supărător a apărut în timpul desfăşurării meciurilor decisive pentru configuraţia clasamentului final, cînd jucătorii au fost stînjeniţi de... orchestra Casei de cultură, care a făcut repetiţii vreo două ore pe scena sălii. Desigur, nu prin asemenea organizări de competiţii va reuşi forul de resort să ajute la ridicarea cadrelor tinere.

HORIA ALEXANDRESCU
corespondent

UZINA DE ANVELOPE „Danubiana"

prelungirea şos. Olteniţei nr. 181, autobuz nr. 44,

angajează personal (bărbaţi) pentru calificare în meseria de operatori chimişti prin cursuri de scurtă durată.

Condiţii de angajare :

— absolvenţi ai cursului elementar
— vîrsta între 18—40 ani
— domiciliul stabil în Bucureşti, comunele subordonate sau localităţi aparţinînd Judeţului Ilfov, situate în apropierea şoselelor : Bucureşti—Oltenita, Bucureşti—Giurgiu şi Bucureşti—Alexandria, la distanţa de maximum 50 km de unde să facă naveta zilnic cu autobuzul, costul fiind suportat de uzină.

Pe timpul şcolarizării, cursanţii vor fi retribuiţi cu salariu de 948 lei lunar.

Nicolae Ciumeti — ciclistul nr. 1 al anului 1968!

■ DINAMOVISTUL ŞI-A CUCERIT PUNCTELE INDEOSEBI ÎN CURSELE DESFĂŞURATE PESTE HOTARE ■ C. GRIGORE ŞI W. ZIEGLER OCUPĂ CELELALTE TREPTE ALE „PODIUMULUI" ■ EMIL RUSU DOAR PE LOCUL V... ■ MAESTRUL SPORTULUI ION STOICA — ANTRENOR LA CENTRUL F. R. CICLISM !

N. CIUMETI

Ultima competiţie a anului a avut loc duminică — tradiţionalul ciclocros, organizat în cinstea zilei de 13 Decembrie. Aşadar, pînă la primăvară, cicliştii nu ne vor mai delecta cu pasionantele lor dispute pe şosele. A sosit însă vremea bilanţului. Un an competiţional, cu zeci şi zeci de curse pe itinerarele ţării, cu prezenţe la starturile marilor întreceri rutiere a avut, desigur, şi în sportul nostru cu pedale, protagonişti şi outsideri. Ca în fiecare an, redacţia noastră a întocmit clasamentul celor mai buni ciclişti români, punctînd pe primii clasaţi în cursele desfăşurate în ţara noastră şi performanţele realizate în întrecerile internaţionale. Iată care este ordinea primilor clasaţi :

1. NICOLAE CIUMETI (Dinamo) — 69 de puncte (acumulate în „Turul Marocului", „Turul Greciei", „Cursa Păcii", „Turul României", „Cupa Voinţa" şi campionatul naţional de contratimp pe echipe) ; 2. Constantin Grigore (Dinamo) — 63 p („Turul Greciei", „Bordeaux—San Sebastian", „Turul României", „Cupa F.R.C.", „Cupa Voinţa", „Cursa Munţilor", campionatul naţional de contratimp pe echipe şi campionatul naţional de fond) ; 3. Walter Ziegler (Dinamo) — 62 p („Turul României", „Cursa Păcii", „Turul Greciei", „Cupa F.R.C.", campionatul naţional de contratimp pe echipe) ; 4—5. Vasile Selejan (Dinamo) şi Emil Rusu (Dinamo) — 54 p ; 6. Vasile Tudor (Dinamo) — 49 p ; 7. Constantin Ciocan (Dinamo) — 41 p ; 8. Ion Ardeleanu (Steaua) — 40 p ; 9. Gabriel Moiceanu (Dinamo) — 35 p ; 10. Gh. Moldoveanu (Steaua) — 32 p ; 11. Ion Stoica (Olimpia) — 20 p ; 12. Al. Sofronie (Dinamo) — 12 p ; 13 St. Cernea (Steaua) — 9 p ; 14. M. Rîndaşu (Voinţa Ploieşti) — 8 p ; 15. G. Negoescu (Steaua) — 5 p ; 16—17. C. Gonţea (Steaua) şi Gh. Neagoe (Steaua) — 3 p ; 18. Fr. Gera (Steaua) — 2 p ; 19—22. P. Soare (Steaua), M. Virgil (Steaua), W. Egyed (Dezrobirea Braşov) şi L. Zanoni (Dinamo) — 1 p.

Ciclistul nr. 1 al anului 1968 este, deci, Nicolae Ciumeti, elevul prof. Nicolae Voicu. Rutier tînăr, talentat, dinamovistul a avut — din punct de vedere al performanţelor — un sezon bun. Pentru aceasta îl felicităm. Dar, nu putem încă uita că la capitolul „comportare" are şi un grav (dacă putem spune aşa) minus — pentru care, de altfel, suportă acum o suspendare din lotul naţional. Poate că anul 1969 îi va aduce, pe lîngă rezultate remarcabile la sprint, un reviriment în ceea ce priveşte atitudinea civică.

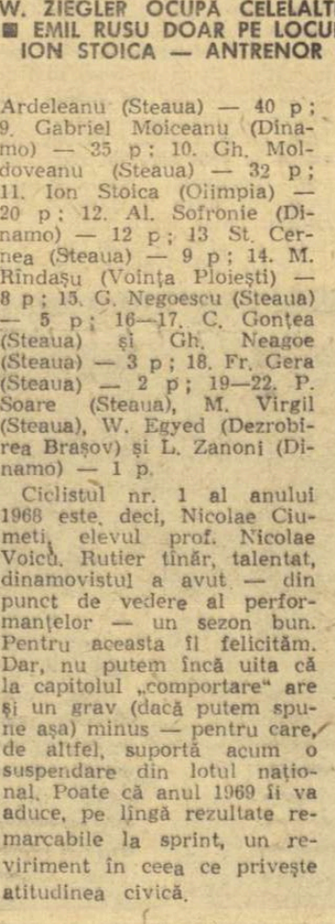

I. STOICA

C. Grigore, un ciclist cu mari posibilităţi, conştiincios şi tenace, ocupă locul II cu un avans de numai un punct asupra cîştigătorului „Turului României", Walter Ziegler. Primul alergător al anului 1967 (Emil Rusu) se află doar pe locul 5, după minusculul, dar atît de inimosul Vasile Selejan. În primele 10 locuri — 8 dinamovişti şi 2 stelişti. Situaţia se menţine, deci, şi în 1968.

Finele anului 1968 marchează încă un fapt : maestrul sportului **Ion Stoica** părăseşte activitatea competiţională. Proaspăt absolvent al I.E.F.S., el a îmbrăţişat cariera de antrenor (aşadar, nu se desparte de ciclism !), fiind repartizat la centrul federaţiei de la C.P.B. Ion Stoica a fost un rutier de valoare. El a cîştigat o etapă în „Cursa Păcii" şi a făcut parte din echipa naţională care a realizat performanţe bune în „Cursa Păcii", „Turul Marocului" şi în alte întreceri de amploare. Ion Stoica este încă tînăr : 29 de ani. Am putea spune chiar că s-a retras prea devreme, dacă n-am lua în consideraţie intenţiile sale. **„În ciclism nu mai aveam nici o şansă să pot realiza performanţele din anii anteriori. Ar fi însemnat să ocup locul unui tînăr, să uzez materialele cu care s-ar putea ridica în ciclismul românesc un nou talent. Am preferat să mă dedic în continuare creşterii rutierilor tineri. Le voi sta la dispoziţie cu experienţa pe care am dobîndit-o în anii în care am practicat ciclismul, cu toate cunoştinţele primite în anii de studenţie la I.E.F.S. Îi aştept, deci, cu nerăbdare pe viitorii mei elevi la centrul de la Casa Scînteii !"**

Îi urăm prof. Ion Stoica, în activitatea de antrenor, succese cel puţin tot atît de mari cît a avut şi în cea de rutier ! Aşadar, un ciclist mai puţin, un antrenor mai mult...

Hristache NAUM

TURISM

● Asociaţia sportivă „Informaţia" organizează, cu prilejul Zilei tipografilor (13 decembrie) a X-a ediţie a concursului de orientare turistică, început în 1958.

La concurs pot participa echipe de băieţi şi de fete, de gradul I sau II, din toate sectoarele Capitalei.

Concursul se va desfăşura duminică 8 decembrie, pe un traseu din pădurea Pustnicul — Brăneşti.

ÎN MECIUL CU STEAUA,

Hapoel Tel Aviv prezintă o echipă întărită cu jucători americani

Joi seară, în sala Floreasca, baschetbaliştii de la Steaua vor întîlni, în cadrul primului tur al „Cupei cupelor", formaţia Hapoel din Tel Aviv.

Echipa masculină de baschet Hapoel Tel Aviv, reprezentanta celui mai mare club sportiv din Israel, a cucerit de patru ori campionatul ţării : în anii 1960, 1961, 1965 şi 1966. În toţi ceilalţi ani, baschetbaliştii de la Hapoel s-au clasat pe locul secund, după formaţia Maccabi, actuala deţinătoare a titlului. În momentul de faţă, a mai rămas de disputat o singură etapă înaintea încheierii primului tur al campionatului naţional în care conduce Hapoel, învingătoare asupra lui Maccabi cu 78—70.

La începutul acestui sezon, Hapoel a fost întărită cu patru jucători, americani stabiliţi în Israel. Probabil, însă, că numai doi vor putea participa la „Cupa cupelor" : **Mark Torenshein** (1,98 m) şi **Larry Zolot** (1,99 m). Cellalţi doi jucători americani sînt **Ivan Lishinsky** (2,01 m) şi **Alan Zuckerman** (1,78 m).

Din „5"-ul de bază al echipei Hapoel, trei baschetbalişti sînt internaţionali şi au participat la campionatul european din Finlanda şi la turneul preolimpic de la Sofia. Ei sînt **Abraham Gut** (1,98 m) — căpitanul formaţiei — de 63 de ori în naţionala Israelului, **David Kaminsky** (1,88 m) — de 75 de ori internaţional, **Gershon Dekel** (1,87 m) — de 39 de ori internaţional. În lot se mai află fostul internaţional **Ami Shelef** (1,93 m), în vîrstă de 32 de ani, **Dan Barzelay** (1,75 m), **Dan Melorovits** (1,88 m), **Yehoshua Weingarten** (1,90 m) şi doi tineri care au făcut parte din echipa reprezentativă de juniori : **Arie Albo** (1,96 m) şi **Arie Maliniak** (1,87 m). Antrenorul baschetbaliştilor de la Hapoel Tel Aviv este **Shimon Shelach**, care pregăteşte şi selecţionata Israelului.

MICHAEL KARNON
redactor al ziarului „Yedioth Ahronoth" din Tel Aviv

De vorbă, la time-out. De la stînga la dreapta : Zuckerman, Torenshein şi Zolot, trei dintre americanii formaţiei Hapoel, primind sfaturi din partea antrenorului Shelach

Foto : YOSEF ROTH — Izrael

CLASAMENTELE DIVIZIEI B (feminin)

SERIA I

1.	M. Tg. Mureş	3	3	0	207—101 6
2.	„U" Timiş.	3	3	0	175—137 6
3.	Şc. sp. Craiova	3	2	1	178—161 5
4.	Şc. sp. S. Mare	3	2	1	196—174 5
5.	Şc. sp. Sibiu	3	1	2	175—187 4
6.	Spartac Salonta	3	1	2	152—170 4
7.	Poli. Braşov	3	1	2	156—179 4
8.	Sc. sp. Braşov	3	1	2	141—174 4
9.	Voinţa Tg. M.	3	1	2	139—175 4
10.	Foresta Arad	3	0	3	132—190 3

SERIA A II-A

1.	Şcolarul Buc.	3	3	0	143—120 6
2.	Sc. sp. Ploieşti	3	2	1	131—121 5
3.	Pedag. Constanţa	3	2	1	179—170 5
4.	I.E.F.S. II	3	2	1	154—147 5
5.	Arhitectura Buc.	3	2	1	105—106 5
6.	Voinţa Bucureşti	3	1	2	140—138 4
7.	„U" Iaşi	3	1	2	131—130 4
8.	Olimpia Buc.	3	1	2	112—114 4
9.	„U" Bucureşti	3	1	2	124—148 4
10.	Rapid II Buc.	3	0	3	130—155 3

ÎNVĂŢĂTURA ŞI SPORTUL

(Urmare din pag. 1)

învăţătură şi sport îl consider unul dintre cele ideale, ACTIVITATEA FIZICĂ STIMULÎND INTELECTUL, IAR CARTEA INTELECTUALIZÎND SPORTIVUL ; *este o greşeală a socoti că sportul nu cere elevaţie spirituală, înţelegere superioară a efortului, după cum, la fel de greşit este a considera că intelectul nu are nevoie de reconfortare printr-o activitate fizică.*

Ca să împaci cele două activităţi — ÎNVĂŢĂTURA ŞI SPORTUL — şi să le direcţionezi spre un nivel superior — PERFORMANŢA — trebuie să existe, însă, o deosebită disciplinare a individului, manifestată, în special, asupra parametrului timp. Condiţie esenţială pentru realizarea căreia studentul trebuie dirijat, iar atunci cînd se fac simţite fluctuaţiile, corijat".

LECTOR DUMITRU STANCIU : „Reducînd numărul de examene din sesiuni, noua programă universitară a venit mult în sprijinul sportivilor din facultăţi. Oricum, faţă de masa generală a studenţilor, sportivii institutelor rămîn cu un program destul de încărcat, modalitatea de a se achita onorabil de toate solicitările fiind condiţionată de conştiinciozitatea de care dau dovadă subiecţii.

Din observaţiile prilejuite de experienţa mea, am ajuns la concluzia că *rezultate superioare în ambele domenii* — ÎNVĂŢĂTURA ŞI SPORT — *pot obţine, în genere, acei studenţi care sînt dăruiţi cu unul din cele două atribute :* SAU CALITĂŢI INTELECTUALE DEOSEBITE (ceea ce determină o acumulare rapidă a materialului didactic şi facilitează un „transplant" de timp activităţii sportive), SAU APTITUDINI DEOSEBITE PENTRU O ANUMITĂ DISCIPLINĂ SPORTIVĂ *(talentul suplinind unele din „corvezile" învăţării şi stăpînirii unui sport)*. În celelalte cazuri, apar fisurile : sau corigenţe cu escorta de reexaminări, sau prezenţe anodine în teren.

Referindu-mă exclusiv la performanţa sportivă a universitarilor noştri, susţin că ea nu poate fi (în momentul de faţă) decît de un nivel divizionar, *pătrunderea ei în circuitul mondial fiind condiţionată de o îmbogăţire a bazei materiale a cluburilor studenţeşti şi de o uşurare a programelor universitare*".

INGINER MATEI RÜHRING: „Am făcut sport de performanţă din primii ani ai studenţiei. Atît eu, cît şi colegii mei de echipă — pe atunci, în marea lor majoritate studenţi — veneam la sală chemaţi de pasiunea sinceră pentru baschet. *La noi n-a vehiculat noţiunea recompensă, bătălia pentru un loc în primii cinci n-a avut substrat pecuniar.* Din dragostea (romantică, i-aş spune) pentru baschet şi din dorinţa de a servi „U"-ul, au ieşit multiplele locuri fruntaşe în clasamentele finale ale diviziei şi numeroase selecţionări ale jucătorilor clujeni în prima reprezentativă a ţării.

Majoritatea am absolvit facultatea cu note mari ; OPT COMPONENŢI DIN ACTUALUL LOT AL UNIVERSITĂŢII SÎNT LICENŢIAŢI AI INSTITUTELOR SUPERIOARE CU REPARTIŢII DIN CELE MAI BUNE. Adevăratele greutăţi în domeniul sportului abia acum au început : producţia ne solicită mai mult decît programa universitară, iar antrenamentele au devenit efectiv o problemă. Privind retrospectiv anii studenţiei, descoperim lanţurile de minute pe care le iroseam şi pe care, dacă le fructificam, puteam obţine noi trese pe epoleţii noştri de performeri. *Avînd în spate o experienţă personală*, sînt îndrituit să susţin că *un student — care îşi organizează judicios timpul şi se respectă pe sine — poate obţine maximalul în ambele activităţi*".

Grupaj realizat de
Nuşa MUŞCELEANU

TEATRUL GIULEŞTI

ANUNŢĂ SPECTATORILOR SĂI RELUAREA ACTIVITĂŢII LA SEDIUL TEATRULUI, CU URMĂTORUL REPERTORIU :

Marţi 10 dec.	
— MEŞTERUL MANOLE	Ora 19,30
Miercuri 11 dec.	
— MARTORII SE SUPRIMĂ	" "
Joi 12 dec.	
— VISUL UNEI NOPŢI DE IARNĂ	" "
Vineri 13 dec.	
— MARTORII SE SUPRIMĂ	" "
Sîmbătă 14 dec.	
— MEŞTERUL MANOLE	" "
Duminică 15 dec.	
— MEŞTERUL MANOLE	" "

CUPA F. R. BOX SÎMBĂTĂ, LA CRAIOVA ŞI CONSTANŢA VOM CUNOAŞTE FINALISTELE

Sîmbătă, la Craiova şi Constanţa, vor fi cunoscute echipele finaliste ale competiţiei dotate cu „Cupa F. R. Box". După cum se ştie, în turul semifinalelor Metalul Bucureşti a învins pe Electroputere cu 27—16. Pe teren propriu oltenii vor încerca să întoarcă rezultatul în favoarea lor, dar rămîne de văzut în ce măsură vor accepta această alternativă boxerii bucureşteni. La Constanţa, Farul are o misiune mai uşoară, deoarece a pierdut la Tg. Mureş meciul cu A.S.A. la o diferenţă minimă : 21—23 şi deci are toate şansele de a evolua în finala întrecerii de la Bucureşti la 21 decembrie.

UNDE MERGEM?

AZI

BASCHET. Sala Giulești, ora 17: Rapid II — Universitatea București (f. B); sala Progresul, de la ora 18,30: Progresul — Rapid (f. A), Școlarul — Olimpia București (f. B).

HANDBAL. Sala Floreasca, de la ora 19: România — R. D. Germană, întîlnire între primele selecționate masculine

SCRIMĂ. Sala de sport a Facultății de Științe Juridice, de la ora 16,30: „Cupa de iarnă" — organizată de clubul sportiv Universitatea București

HOCHEI. Patinoarul artificial „23 August", de la ora 18: România — R.D. Germană, întîlnire între selecționatele de tineret

SCRIMĂ. Sala de sport a Facultății de Științe Juridice, de la ora 8,30: „Cupa de iarnă" — organizată de clubul sportiv Universitatea București

RUGBY. Teren Parcul Copilului, ora 9,30: Grivița Roșie — Universitatea Timișoara; teren Ghencea, ora 9,30: Steaua — Farul Constanța; teren „23 August" II, ora 11: Dinamo — Politehnica Iași — toate meciuri în cadrul diviziei A.

MÎINE

BASCHET. Sala Constructorul de la ora 8,30: IEFS II — Șc. sp. Ploiești (f.B), Arhitectura — Pedagogic Constanța (f.B), Constructorul — Viitorul Dorohoi (f.A); sala Progresul, de la ora 8,30: Voința — Universitatea Iași (m.B), Politehnica — ASA Cluj (f.A), Progresul — ASA Bacău (m.B).

HOCHEI. Patinoarul artificial „23 August", începînd de la ora 18: România — R.D. Germană, întîlnire între selecționatele de tineret

SCRIMĂ. Sala de sport a Facultății de Științe Juridice, de la ora 8,30: „Cupa de iarnă" — organizată de clubul sportiv Universitatea București

RUGBY. Teren Parcul Copilului, ora 9,30: Grivița Roșie — Universitatea Timișoara; teren Ghencea, ora 9,30: Steaua — Farul Constanța; teren „23 August" II, ora 11: Dinamo — Politehnica Iași — toate meciuri în cadrul diviziei A.

SPORT LA TELEVIZIUNE

MÎINE

Ora 17 — **transmisie directă de la Sofia: concursul internațional de gimnastică artistică.**

Ora 19,30 — **emisiunea „Telesport". Din cuprins: agendă competițională internă, rubrica „Amintiri — Mexico 68" și reportaje filmate din țară și de peste hotare.**

fotbal

TURNEE — DA EXCURSII — NU!

Interviu cu* tov. ION ȘICLOVAN, *secretar general al F. R. Fotbal

După terminarea tuturor jocurilor de campionat, o problemă care revine în discuție este aceea a pregătirii de iarnă, implicit a turneelor pe care o serie de echipe intenționează să le efectueze în această perioadă. Zilnic, primim la redacție vizite și telefoane din partea unor antrenori și tehnicieni ai cluburilor, care ne anunță că echipa x sau y pleacă peste hotare în țări calde sau mai ... reci.

Se știe, F. R. Fotbal a dat cluburilor și asociațiilor latitudinea de a stabili o serie de contacte cu cluburile din străinătate în vederea lansării unor invitații și, totodată, a răspunde unor invitații. Se pare, însă, că lucrurile nu au fost bine înțelese, unele cluburi manifestîndu-și după cum se poate constata, dorința de a pleca în turnee de... dragul turneelor, nesocotind o serie de aspecte legate de pregătirea jucătorilor în această perioadă, de posibilitățile reale de reprezentare a fotbalului românesc și, în final, de condițiile materiale implicate de asemenea deplasări.

Iată de ce am considerat necesar să adresăm tovarășului Ion Șiclovan, secretar general al F.R.F., cîteva întrebări, în dorința de a afla modul în care o echipă sau alta poate efectua un turneu, cît și eficiența acestuia în perioada în care ne aflăm.

— Desigur, perioada de iarnă este una dintre cele mai propice pentru efectuarea turneelor peste hotare — ne-a spus tov. Ion Șiclovan —, îndeosebi în țări cu o climă mai blîndă ca la noi. Datorită unor contacte directe existente între unele cluburi românești și cele din străinătate, cît și solicitărilor primite direct din partea unor cluburi și manageri străini, s-a creat posibilitatea plecării peste hotare a cîtorva formații din prima noastră divizie.

— Ne puteți spune exact ce echipe au fost solicitate și unde ar urma să plece?

— *S-au primit oferte pentru echipele Steaua în Anglia, Dinamo București în America de Sud, Petrolul în Algeria și Progresul în Tunisia și Liban.*

— După cîte am fost informați, Farul, F. C. Argeș, A.S.A. ca și Rapid intenționează, de asemenea, să plece peste hotare.

— *Ați spus bine. Intenționează. Dar pînă acum nu există nimic concret în această privință. Federației nu i-au fost aduse la cunoștință nici datele și nici condițiile în care aceste echipe ar urma să-și continue pregătirile în asemenea turnee.*

— Pentru că ați adus în discuție problema pregătirilor de iarnă, care este punctul de vedere al federației legat de efectuarea turneelor peste hotare?

— *Federația, tehnicienii ei privesc favorabil aceste deplasări dacă ele întrunesc, bineînțeles, și o serie de condiții. Desigur, ne interesează ca echipele noastre să susțină o serie de jocuri cu formații din țări cu fotbal avansat. Asta, în primul rînd. Apoi, din punct de vedere tehnic, este de dorit ca turneele să se desfășoare la date corespunzătoare, spre a nu avea repercusiuni asupra stadiului de pregătire a jucătorilor la reluarea campionatului. Plecările unor echipe trebuie făcute în concordanță cu obligațiile pe care acestea le au de îndeplinit. Ținînd seama de faptul că jucătorii și antrenorii trebuie să beneficieze de un concediu de 10—15 zile, noi considerăm că cele mai indicate perioade pentru efectuarea unui turneu sînt fie pînă la sfîrșitul lunii decembrie, fie cu trei-patru săptămîni înaintea reluării campionatului. Orice tendință de a susține jocuri cu echipe străine indiferent de dată, nu corespunde unei pregătiri minuțioase, ci poate fi confundată mai mult cu o ... excursie. Or, numai de excursioniști nu are acum nevoie fotbalul nostru!*

— Totuși, cum explicați dorința unor antrenori și conduceri de secții de a permite deplasările echipelor în orice condiții?

— *Din capul locului, neserioasă, deoarece nu ține seama de o serie de indicații existente, peste care nu se poate trece. Este știut faptul că nici un club sau asociație nu poate organiza jocuri peste hotare dacă acestea încalcă unele prevederi tehnice, calendaristice și economice în concordanță cu obligațiile acestora față de C.N.E.F.S. și F. R. Fotbal. Aș vrea să adaug că multe echipe românești preferă, totuși, să se pregătească acasă în toată această perioadă. De pildă, U.T.A., liderul campionatului, n-a solicitat federației nici o deplasare, deși ar fi fost îndreptățită s-o facă.*

— În ultima vreme, totuși, s-au făcut o serie de angajamente sau sînt pe cale să se realizeze altele direct de către cluburi. Cine, deci, are această împuternicire?

— *În asemenea împrejurări, clubul poate fi angajat numai de către persoane din conducerea lui, cu aprobarea C.N.E.F.S. și a F.R. Fotbal. Repet, este bine ca cluburile și asociațiile să întrețină relații directe, respectînd, însă, normele în vigoare pentru a evita, printre altele, pierderile materiale pe care le incumbă aducerea unei echipe din străinătate la noi în țară sau plecarea formațiilor noastre peste hotare în condiții neavantajoase.*

— În concluzie, F.R. Fotbal este pentru organizarea unor turnee eficiente din toate punctele de vedere și evitarea unor plimbări nefolositoare.

— *Evident. Avem destulă experiență să putem evita asemenea lucruri, considerînd că o facem în interesul echipelor, al fotbalului nostru.*

Cristian MANTU

„BĂIEȚI! NOI PUTEM MAI MULT..."

„Băieți! Deși venim din divizia B, noi putem mai mult decît... demonstrează locul pe care-l ocupăm actualmente în clasament" — pare să spună elevilor săi, antrenorul Crișului, Anton Ferenczi. Și băieții, numai ochi și urechi, ascultă indicațiile tehnice date de antrenor la una dintre ședințele de pregătire.

De la stînga la dreapta: Cociș, Popovici, Harșani, E. Naghi, Balogh (în spate), Butuc, Suciu, Tomeș, Sărac. Foto: ȘTEFAN VILIDAR — Oradea

DE CE UNII ANTRENORI DE FOTBAL AU FOBIA STUDIULUI?

Din inițiativa sectorului pregătire-cadre al C.N.E.F.S.-ului s-a desfășurat, de curînd, o sesiune specială de examene pentru avansarea antrenorilor la toate disciplinele sportive, inclusiv fotbal.

Această confruntare a oferit, mai mult decît precedentele, posibilitatea aprecierii nivelului profesional al celor înscriși. Dacă la celelalte sesiuni, concluziile au fost oarecum satisfăcătoare, de data aceasta ele au fost aproape dezolante. Din cei 56 de antrenori prezenți, 14 nu au promovat la materia de bază (ne referim la cei cu specializarea fotbal), iar 8 nu au reușit la disciplinele auxiliare (fiziologie, psihologie, bazele antrenamentului etc.). Așadar, 56 prezenți și doar 34 promovați. Cu unele excepții, nici chiar cei omologați la o categorie superioară nu s-au prezentat onorabil.

O altă constatare: din cei 120 de candidați, numai 56 au venit la examen. Forfait-ul a peste 50 la sută din totalul celor înscriși nu este întîmplător. Poate unii să fi avut motive obiective, dar cauzele principale trebuie căutate în altă parte. Unii antrenori afirmă că au teamă de examen, dar ei se tem în special de exigență (mai ales atunci cînd examenele se desfășoară la I.E.F.S.). Din experiența de cadru didactic am putut constata că teama de examen nu este generată de exigența examinatorilor, ci de slabul nivel de pregătire, de existența unui bagaj de cunoștințe redus. Necunoașterea problemelor de pură specialitate nu poate fi admisă. Și nu poate fi admisă, pentru că fără asimilarea problemelor de bază, procesul de pregătire a echipei și implicit calitatea jocului vor fi serios afectate. Este trist să constați că unii antrenori, ca, de pildă, cei ce s-au înscris pentru avansare la categoria a II-a (deci teoretic, apți pentru echipe de diviziile A și B), nu au răspuns satisfăcător nici măcar la chestiuni elementare despre teoria și practica fotbalului, după cum la fel de grav ni se pare faptul că antrenorii angajați la centrele de copii și juniori n-au știut să trateze, măcar la nivel elementar, subiecte specifice muncii lor, referitoare la metodica de pregătire a copiilor și juniorilor. Am dat doar două exemple, dar ele sînt mult mai numeroase.

Orice antrenor profesionist este obligat să-și amplifice necontenit bagajul cunoștințelor de specialitate, să analizeze toată literatura de specialitate nou apărută, să recapituleze toate lucrările mai vechi, dar rezistente timpului. Or, cum stăm cu acest deziderat cînd numeroși tehnicieni dintre cei examinați n-au auzit despre lucrări importante publicate în ultimii doi ani decît cu ocazia examenului? Ca o dovadă a ignorării obligativității studiului, ca o mostră de superficialitate și semidoctism citățm și atitudinea acelor antrenori care au solicitat material bibliografic numai cu o zi înainte de începerea examenului.

La actuala sesiune au participat și tehnicieni absolvenți ai școlii de antrenori cu o durată de 3 luni, organizată în anul 1965. Cu toate că de la absolvire au trecut mai bine de 3 ani, un timp suficient pentru aprofundarea specialității, o parte dintre ei s-au prezentat cu noțiuni mai puține decît la terminarea cursului. Comentariile sînt de prisos.

Exigențele și pretențiile față de calitatea fotbalului nostru sînt din ce în ce mai mari. Or, dacă nivelul profesional al unor tehnicieni este cel demonstrat la recenta verificare, nu e cazul oare să se facă o legătură între competența lor și nivelul de pregătire a echipelor pe care le conduc. Ar trebui ca unii antrenori să înțeleagă că examinarea nu este o simplă formalitate, că simpla prezență sau numai faptul că poartă un „nume" de fost mare jucător nu pot da drept de promovare. Notarea se face în funcție de pregătire și cei ce o efectuează nu cunosc alte considerente.

După opinia noastră, examenele de avansare ar trebui să reprezinte un prilej de reîmprospătare a noțiunilor, de extindere și aprofundare a cunoștințelor, de verificare a capacității profesionale. Dar, modul cum sînt organizate aceste examene de promovare nu poate trece în revistă totalitatea antrenorilor. Participarea la examene nefiind obligatorie, înscrierea este lăsată la latitudinea fiecăruia: cine vrea participă, cine nu, rămîne cu aceeași calificare, dar... și cu același nivel de cunoștințe. Antrenorul vegetează undeva la o echipă și acționează în numele rutinei și a ceea ce mai ține minte, după ani de practică, consumați fără nici o preocupare de studiu, dar se consideră specialist. De aceea, considerăm că participarea la examenele de avansare trebuie să devină obligatorie, bineînțeles după ce antrenorul efectuează stagiul legal stabilit pentru fiecare treaptă de clasificare. În acest fel, antrenorii vor fi obligați să se pregătească fără întrerupere (în unele țări cu fotbal avansat, verificarea cunoștințelor antrenorilor se face anual). Calitatea de antrenor trebuie obținută după o pregătire multilaterală și este necesar să i se aplice periodic un altoi de competență prin obligativitatea studiului individual cu ocazia unor verificări oficiale.

N. ROȘCULEȚ
conf. univ. la I.E.F.S.

Plenara arbitrilor bucureșteni

Zilele trecute, în sala Dinamo, a avut loc plenara arbitrilor bucureșteni, care a analizat modul cum au fost conduse meciurile din campionatul de fotbal al Municipiului București. În darea de seamă a Colegiului arbitrilor, prezentată de C. PETREA — președintele colegiului, s-a evidențiat aportul adus de „cavalerii fluierului" la buna desfășurare a partidelor. Au fost criticate, de asemenea, unele aspecte negative reieșite din maniera defectuoasă de aplicare a regulamentului de fotbal.

În cadrul discuțiilor, numeroși arbitri au făcut propuneri concrete de îmbunătățire a activității Colegiului, precum și în vederea ridicării nivelului teoretic al arbitrilor.

Irina Săracuț (C.S.M Cluj) va evolua la categoria maestre. Ea speră ca ultimul concurs oficial al anului să-i aducă satisfacția unei comportări meritorii

EPILOG ÎN ACTIVITATEA COMPETIȚIONALĂ A ANULUI

CAMPIONATUL CAPITALEI LA „ARTISTICĂ"

Sala de la ștrandul Tineretului din București a găzduit campionatul de gimnastică artistică al Capitalei, care a desemnat sportivele ce vor fi prezente la finala de la Sibiu. Dacă privitor la nivelul tehnic al competiției se pot spune numai lucruri bune (s-au remarcat Ana Moțet, Victoria Vîlcu, Iulia Zaharia, Livia Grama — categoria maestre, Marilena Niculescu, Ileana Nicolae și Pery Davidson — cat. I, Sabina Șerbănescu, Maria Preda, Anca Ilie — cat. a II-a), nu același lucru se poate spune despre comportarea disciplinară, unele sportive refuzînd să participe la festivitatea de premiere.

„CUPA BANATUL"

Din inițiativa Comisiei de gimnastică a județului Timiș, astăzi și mîine orașul Timișoara găzduiește un concurs dotat cu „Cupa Banatul". Au răspuns invitației organizatorilor gimnaști din Oradea, Bistrița, Arad, Reșița, Cluj etc. Dinamoviștii bucureșteni au motivat refuzul prin... lipsa de fonduri! Întrecerea se va desfășura la toate categoriile de clasificare.

● Tot azi și mîine, la Timișoara se desfășoară meciul amical de juniori dintre selecționatele orașelor Timișoara și Offenburg (R. F. a Germaniei).

„FESTIVALUL GIMNASTICII"

Oficialitățile sportive din Orașul Gheorghe Gheorghiu-Dej pregătesc intens evenimentul care marchează încheierea activității competiționale de gimnastică pe anul 1968. Este vorba de „Cupa Federației", întrecere la care, din inițiativa forului de specialitate, au fost invitați cei mai buni sportivi de la toate categoriile de clasificare. Își vor da întîlnire în eleganta sală de gimnastică din orașul moldovean — în zilele de 20—22 decembrie — cei mai buni copii, gimnaști și gimnaste de categoria a III-a, a II-a, I și, bineînțeles, maeștri și maestre. Deci, un adevărat „Festival al gimnasticii". Este pentru prima oară cînd în țara noastră are loc un asemenea concurs, amplă trecere în revistă a celor mai bune forțe de care dispune în prezent gimnastica de performanță. De remarcat că nu vor lipsi nici reprezentantele gimnasticii artistice, ele sosind în Orașul Gheorghe Gheorghiu-Dej după ce-și vor fi disputat campionatul național la Sibiu (14—15 decembrie)

DE LA FOTBAL LA... ATLETISM

Cu toate că sezonul fotbalistic de toamnă a luat sfîrșit, arbitrii lotului republican din București nu au intrat în vacanță. Duminică, ei vor fi prezenți pe stadionul Dinamo, cu începere de la ora 8,15, pentru trecerea normelor de control la atletism.

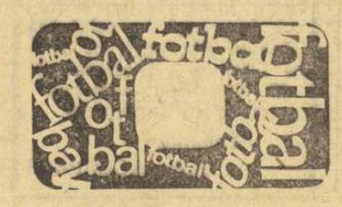

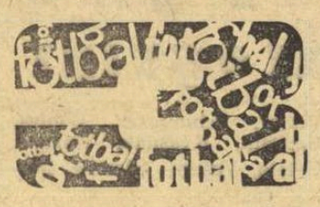

● Se știe că ANTRENORUL TRAIAN IONESCU este „al doilea părinte" sau, dacă vreți, părintele în ale fotbalului al lui Florea Dumitrache. Întrebîndu-l ce părere are despre ultimele evoluții ale favoritului său, antrenorul dinamovist ne-a declarat următoarele: *„Din 1962, cînd l-am reperat la T.U.G., și cînd Florică avea 14 ani, băiatul a progresat ca în legendă: ce puneau alții în trei-patru ani, el a cîștigat într-unul singur. Cînd mi s-a spus să-l scot din echipă, am răspuns că, o dată cu Dumitrache, plec și eu de la Dinamo. Din fericire pentru toți, eu am avut dreptate, iar Dumitrache a avut cîștig de cauză, ajungînd la locul pe care i l-am prevăzut. Despre ultimele lui evoluții? Atît în meciul cu Anglia, cît și în cel cu Elveția, Dumitrache n-a jucat la valoarea sa. Poate realiza — o să se convingă toată lumea — și mai mult".*

● TRADIȚIA A FOST RESPECTATĂ... După eșecul Oțelului Galați la București, conducerea secției de fotbal a ajuns la concluzia că antrenorul Gh. Drăghiescu nu mai este... corespunzător, retrogradîndu-l ca „secund". Gîndindu-ne cît de des s-au schimbat — cu motiv sau fără — antrenorii la Galați, nu putem decît reflecta că tradiția a fost iarăși respectată...

VITROMETAN MEDIAȘ — RAPID BUCUREȘTI 0-2 (0-1)

MEDIAȘ (prin telefon). — După „amicalul" disputat zilele trecute la Copșa Mică, Rapid București a întîlnit în localitate divizionara C, Vitrometan Mediaș. La capătul unui joc disputat, presărat cu faze de poartă apreciate de un numeros public, bucureștenii și-au adjudecat — după cum era de așteptat — victoria cu 2—0 (1—0), prin golurile înscrise, în min. 21 și 47, de cel mai nou jucător al echipei, Mazurachis, care a activat în sezonul acesta la C.F.R. Cluj.

De remarcat replica neașteptată a gazdelor, care au practicat un joc în forță, opunînd o dîrză rezistență foștilor campioni și fiind foarte aproape de o înfrîngere la limită: în min. 89, însă, mediașanul Matei a ratat un penalty acordat pentru un fault comis în careul oaspeților.

Z. RÎȘNOVEANU,
coresp.

CONSFĂTUIRE CU RESPONSABILII CENTRELOR DE JUNIORI ȘI COPII

Comisia centrală de juniori a Federației române de fotbal va organiza în zilele de 15 și 16 decembrie, la București, o consfătuire cu responsabilii centrelor de juniori și copii. Cu acest prilej, se va analiza activitatea celor 23 de centre desfășurată anul acesta. De asemenea, se vor dezbate diferite aspecte ale muncii cu copiii și juniorii pentru a se stabili normele de lucru în activitatea viitoare. La consfătuire vor fi invitați antrenori și instructori sportivi de la cluburi și asociații.

LA SFÎRȘITUL TURULUI ÎN DIVIZIA A

● În turul campionatului diviziei naționale A s-au marcat 334 de goluri. Iată numărul de goluri realizate în fiecare etapă: 23 — etapa I, 21 — a II-a, 15 — a III-a, 22 — a IV-a, 16 — a V-a, 29 — a VI-a, 30 — a VII-a, 31 — a VIII-a, 15 — a IX-a, 27 — a X-a, 19 — a XI-a, 19 — a XII-a, 22 — a XIII-a, 21 — a XIV-a și 24 — a XV-a.

● Cele mai eficace înaintări: „U" Craiova 30 de goluri, Dinamo București 28 de goluri, Steaua 26 de goluri, U.T.A. și Vagonul cîte 25 de goluri

● Cele mai slabe apărări: Vagonul 38 de goluri primite, „U" Cluj 26 de goluri, „U" Craiova și F. C. Argeș cîte 25 de goluri

● În etapa a XV-a au fost acordate două lovituri de la 11 m. Unul a fost transformat (autor: Adam — Vagonul), iar celălalt ratat (Matei — Progresul).

Mini-statistică

● În turul campionatului au fost dictate 11 eliminări. Iată numele celor trimiși pe tușă: Moldoveanu (Petrolul) în meciul cu Rapid (etapa I), Popa (Dinamo București) — cu F. C. Argeș (etapa a III-a, restanța) Kraus (F. C. Argeș) — cu Dinamo București (etapa a III-a, restanța), Mustățea („U" Cluj) — cu F. C. Argeș (etapa a VII-a), Marinescu (Progresul) — cu Steaua (etapa a VIII-a), Dărăban (Crișul) — cu Petrolul (etapa a XI-a), S. Avram (Steaua) — cu Rapid (etapa a XII-a), Mustățea („U" Cluj) — cu Dinamo București (etapa a XIII-a), Dinu (Rapid) — cu Crișul (etapa a XIII-a), Pîrcălab (Dinamo București) — cu „U" Cluj (etapa a XIII-a), Oprea („U" Cluj) — cu Jiul (etapa a XIV-a).

● În clasamentul golgeterilor conduc **Dumitrache** (Dinamo București) și **Oblemenco** („U" Craiova) cu cîte 10 goluri, urmați de Oprea („U" Cluj) și Tufan (Farul) cu cîte 9 goluri, Voinea (Steaua) și Grozea (Petrolul) cu cîte 8 goluri, Oaidă (Progresul) cu 7 goluri.

LOTO-PRONOSPORT

V-AȚI PROCURAT BILETE PENTRU CONCURSUL EXCEPȚIONAL PRONOEXPRES? AZI, ULTIMA ZI!

Concursul excepțional Pronoexpres din 8 decembrie se închide astă-seară. La acest concurs, care se desfășoară după noua formulă 5 din 45, se atribuie în număr nelimitat autoturisme „Volga", „Dacia 1100", „Moskvici 408" cu 4 faruri și radio și „Skoda 1000 M.B.". Se mai atribuie premii în numerar de valoare variabilă, premii fixe în bani și 10 autoturisme, prin tragere la sorți.

Se extrag 100 numere în 4 faze — 10 extrageri. Biletele seria N de 30 lei asigură participarea la toate extragerile.

Tragerea are loc mîine la ora 17,30 în Capitală, în sala din strada Doamnei nr. 2. Tragerea va fi radiodifuzată.

Amintim că la concursul anterior din 10 noiembrie 1968, un număr de 20 participanți au cîștigat autoturisme. Rețineți! Azi este ultima zi cînd mai puteți să vă procurați bilete.

Azi este ultima zi și pentru depunerea buletinelor la concursul Pronosport Nr. 49 din 8 decembrie 1968. Pentru participanții la concursurile Pronosport, dăm și programul concursului următor Nr. 50 din 15 decembrie 1968:

I Bologna — Sampdoria, II Cagliari — Pisa, III Inter — Atalanta, IV Napoli — Varese, V Palermo — Lanerossi, VI Roma — Milan, VII Torino — Fiorentina, VIII Verona — Juventus, IX Bari — Foggia, X Brescia — Como, XI Genoa — Spal, XII Padova — Monza, XIII Catanzaro — Reggina.

LOTO

NUMERELE EXTRASE LA TRAGEREA DIN 6 DECEMBRIE 1968
22 15 60 72 35 7 8 32 4 19 69 43

Fond de premii: 873 743 lei.

Juniorii din lotul republican, domiciliați în București, vor participa la antrenamente comune în zilele de 8, 10, 12 și 15 decembrie, în cadrul pregătirilor pentru apropiatul turneu pe care naționala de juniori îl va face în Grecia.

AUTOMOBILIȘTI

folosiți ȘAMPONUL „AUTOSCLIP" care spală, degresează, curăță și lustruiește autoturismul dv.

Prețul unei canistre AUTOSCLIP lei 10. Cantitatea corespunde pentru 3—4 spălări.

Se găsește la magazinele metalo-chimice din țară.

Actualitatea internațională

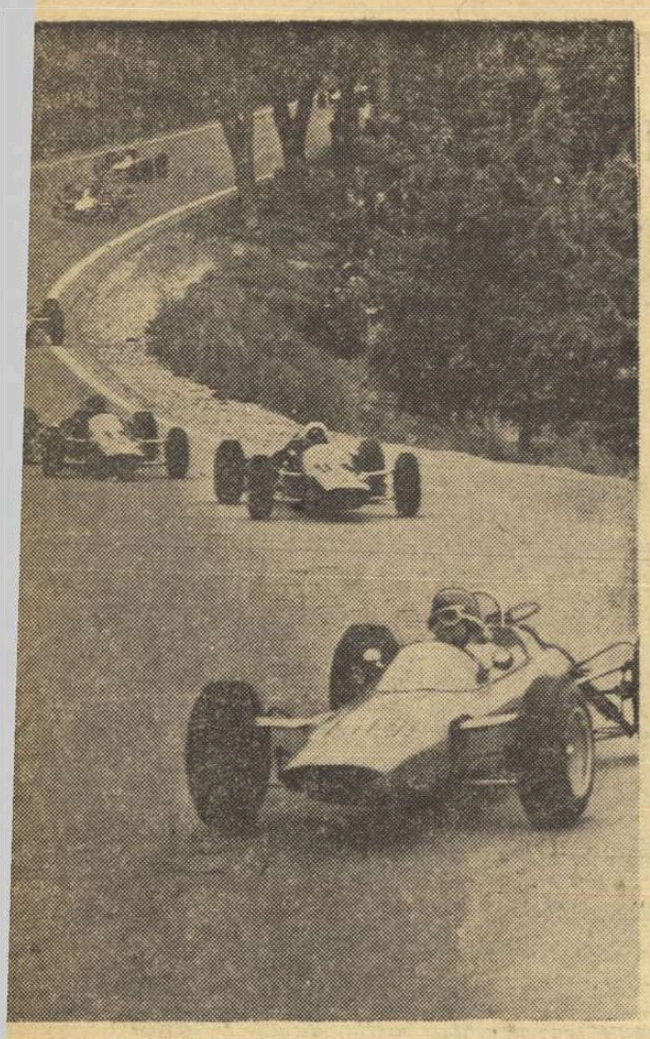

...ensibili (în aparență, cel puțin) la frumusețile decorului ...ăbătut pe panglica asfaltată, piloții automobilelor de curse ... dispută cununile de lauri ale marilor competiții. De altfel, ...lendarul internațional al sportului pe patru roți este printre ...tinele care debutează în prima zi a anului și se încheie în ultima

Frigul ne îndreaptă tot mai insistent spre gura sobei și, în curînd, poștile de rigoare, recte aintirile și comparațiile, vor tra în depline drepturi. ar, fotbalul nu va hiberna mplet și nenumăratele mi-ane de „tifosi" de pe tot obul, desigur și din țara astră, vor avea, în contiuare, prilejul de a comen-. Săptămîna ce urmează face excepție. Preliminaile campionatului mondial in 1970 programează cîteva tîlniri de larg interes pe ătrînul continent: la **Madrid, Spania — Belgia**; la **tena, Grecia — Portugalia** să mai amintim interesul e care-l prezintă, pentru oi, această confruntare?); **Ankara, Turcia — Olanda**; la **Nicosia, Cipru — Scoia**. Asta să fie tot? Bineînțeles că nu! Amicalul **Anglia — Bulgaria** de la **Londra** rivalizează cu orice meci ficial, iar confruntarea sud-mericană **Racing Buenos Aires — Penarol Montevideo**, n cadrul „supercupei", va face să explodeze multe petarde.

Automobilismului îi revine astăzi rolul de „secund" al sportului-rege. La **Bombay**, curajoșii care s-au încumetat să ia parte la supermaratonul celor 16 000 de kilometri ai raliului **Londra — Sydney** s-au îmbarcat (adică cei ce au mai rămas în cursă...) pe pachebotul **Chusan**, îndreptîndu-se spre portul australian **Freemantle**, situat în sud-vestul continentului canguri-lor. La bord, automobilele vor fi considerate ca stînd într-un parc închis. Deci, fără revizii... E greu de presupus că odihna forțată le va face mare bine mașinilor, dar piloților le va fi deosebit de utilă pauza forțată: în **Australia** îi așteaptă un adevărat calvar. De la **Perth**, punctul oficial de start, ei vor avea de străbătut încă 4 800 km de brusă, deșert și coaste muntoase. Porțiunea cea mai critică a traseului este considerată deșertul **Nullarbor Plain**, o etuvă... prăfoasă, în care cei ce au fost în recunoaștere au parcurs, printre altele, o porțiune de 1 000 km de-a lungul căreia n-au întîlnit nici un oraș, nici un sat, nici o stație de benzină, nici un om! Doar cîțiva canguri pe ici, pe colo. În clasament, la întrerupere, primele locuri sînt ocupate de echipajele **Roger Clarck-Ove Anderson** pe **„Ford-Lotus Cortina"** cu numai 11 puncte penalizare, **G. Staepelaers-M. Lampinen** pe **„Ford-Matra"**, 20 p, **L. Bianchi-J.-Cl. Augier** pe **„Citroen"**, 21 p. A rămas în cursă și echipajul feminin **Rosemary Smith-Lucette Pointet** pe **„Ford-Lotus Cortina"**. Cine spunea că femeile n-au răbdare?

Sînt însă alți automobiliști de raliu care nu au dreptul a se plînge. Anume, participanții la raliul **„Costa del Sol"**, pentru care decorul litoralului spaniol poate fi socotit periculos doar prin faptul că ar distrage atenția. Mai puțin sensibili, justificat, se vor dovedi și piloții bolizilor de formula I, care-și vor disputa, în **Italia**, **Marele Premiu** al orașului **Siracusa**.

De la patru roți.— la două, și încă fără motoare cu explozie: serialul curselor de șase zile programează episodul **Amsterdam**.

Baschetul este, însă, mai activ. Marile competiții europene rezervate echipelor de club continuă, iar la **Paris** selecționata capitalei franceze va primi replica maeștrilor americani grupați în **„All Stars"**. Tot la **Paris**, Marele Premiu al orașului-lumină/ la lupte libere, participanții fiind doar francezi și elvețieni, îi va prilejui valorosului **Daniel Robin** (două medalii de argint la Ciudad de Mexico: una la greco-romane, alta la libere!) ovațiile compatrioților. Pugiliștii amatori francezi, în schimb, scontează pe aplauze... asiatice: ei boxează tocmai pe îndepărtatele meleaguri ale **Cambodgiei** în compania sportivilor din reprezentativa gazdelor.

Am fi vrut să comentăm, în ultimele rînduri ale panoramicului nostru, meciul de schi alpin **S.U.A.—Franța**, dar chiar și la **Aspen** iarna se dovedește uneori capricioasă: s-a amînat meciul cu două zile...

G. RUSSU-ȘIRIANU

PANORAMIC SPORTIV EXTERN

CASSIUS CLAY REVINE?
ADVERSAR ÎI VA FI FRAZIER SAU BONAVENA

NEW YORK, 6. — La 10 decembrie, la Philadelphia, campionul mondial de box la categoria grea, Joe Frazier, recunoscut de forurile sportive a 5 state americane, își va pune în joc centura în fața argentinianului Oscar „Ringo" Bonavena.

Cei doi boxeri s-au mai întîlnit acum doi ani, la New York, victoria revenind la puncte lui Frazier. Cu toate că a cîștigat, Frazier a trecut prin clipe grele, fiind expediat și la podea.

Managerul lui Frazier speră ca elevul său să-l întîlnească anul viitor pe Cassius Clay. Este foarte posibil ca acesta să primească, din nou, licența de boxer. Acest lucru va fi hotărît peste scurt timp, deoarece fostul campion mondial a înaintat un apel la Curtea supremă.

La rîndul său, Bonavena a declarat că el urmează să-l întîlnească pe Clay, deoarece Frazier nu-i va rezista decît cîteva reprize... Bonavena se antrenează de zor, avînd ca principal sfătuitor pe fostul campion mondial al greilor, Rocky Marciano, care s-a retras neînvins din ring.

O inițiativă a F.S.G.T. pentru copiii salariaților: „Joia sportivă" — în care aceștia fac primii pași în baschet, handbal, volei etc.

O ANIVERSARE GLORIOASĂ

F.S.G.T. DUPĂ 60 DE ANI DE ACTIVITATE
Adversități, luptă și satisfacții

Înainte de a păși în secolul XX, într-o epocă în care luau ființă primele cluburi sportive ale Franței: Racing și Stade Français, iar părintele olimpiadelor moderne, Pierre de Coubertin îndemna tineretul să facă sport, un vechi luptător de pe baricadele Comunei pariziene, *Paschal Grousset*, A ÎNCEPUT SĂ MILITEZE PENTRU IDEEA CA ÎNTREG TINERETUL — ȘI MAI ALES ACELA PROVENIT DIN MEDIUL MUNCITORESC — SĂ SE BUCURE DE BINEFACERILE EDUCAȚIEI FIZICE.

Această ultimă lună a anului 1968 marchează intrarea mișcării sportive muncitorești din Franța în cel de-al șaptelea deceniu de existență. Începuturile ei s-au conturat în condiții vitrege, iar cunoașterea lor este plină de învățăminte pentru oricare dintre sportivii noilor generații.

Liga națională de educație fizică

Cu ajutorul unor eminenți intelectuali progresiști, Grousset a pus piatra de temelie Ligii naționale de educație fizică. Inițiativa lui a întîlnit ostilitatea, ironia și neîncrederea unor adversari ai noii idei, în care vedeau posibilitatea de fortificare și unire a tineretului muncitoresc.

Federația sportivă atletică socialistă, înființată la 6 decembrie, acum 60 ani, avea să încununeze lupta dusă de Paschal Grousset. O dată înființat forul de conducere a mișcării sportive muncitorești franceze, succesele nu s-au lăsat așteptate.

Un început năvalnic

Un militant din acele timpuri înfățișa astfel situația din această organizație. *„Chiar de la început, ea s-a dezvoltat năvalnic. Și una dintre condițiile care au favorizat-o, a fost descentralizarea asociațiilor și întrajutorarea reciprocă.*

Așa, bunăoară, la Paris, clubul muncitoresc din arondismentul al XIV-lea contribuia, sub toate aspectele, la formarea unei asociații similare în al XV-lea, iar toate cluburile erau, la rîndul lor, susținute de cooperativele muncitorești de la Bellevilloise, Saint Cloud, Meudon și alte centre. Acest ajutor permitea cluburilor sportive să dispună de un minim, dar esențial, capital".

Și sportul muncitoresc francez a pășit, luptînd cu prejudecățile și adversitățile, din succes în succes, cunoscînd o dezvoltare pe care puțini o puteau întrezări la începutul secolului.

Cîteva date importante

Iată cîteva date importante din decursul existenței sale: în iunie 1919 ia ființă Federația Sportivă Muncitorească (F.S.T.); în 1936 victoria Frontului Popular dă un imbold și mai mare mișcării sportive muncitorești; în anii care au urmat celui de al doilea război mondial, F.S.G.T. (Federația Sportivă și de Gimnastică a Muncii) a preluat ștafeta și a dat un larg caracter de masă sportului muncitoresc francez.

Niki Mihail BURILEANU

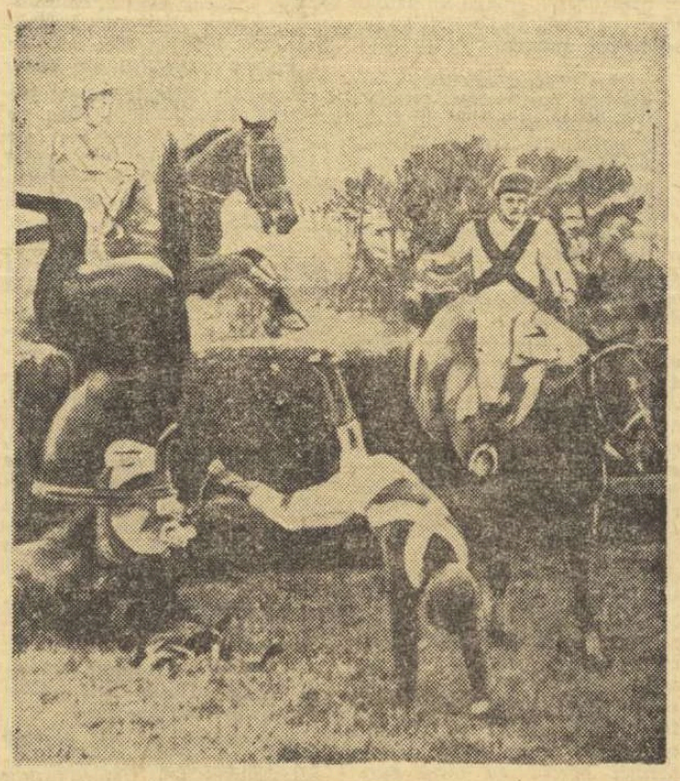

Un nou „suspens" hipic în sezonul curselor de obstacole din Anglia... Jocheul Ian Cocks aterizează forțat la un obstacol, împreună cu calul său „Indian Phoenix", în timp ce „Bandar", încălecat de T. Nicholson, continuă cursa în învingător

Telefoto: A.P.—AGERPRES

fotbal pe glob fotbal pe glob fotbal pe glob

PRIVIND TABLOUL SFERTURILOR DE FINALĂ ALE C. C. E. LA FOTBAL

● Real Madrid cu prestigiul știrbit ● Întîlniri atractive ● De ce ne interesează Benfica și A.E.K.

Sferturile de finală ale supremei competiții continentale rezervată formațiilor de club vor fi lipsite de prezența renumitei echipe Real Madrid, cea care a cucerit de șase ori Cupa campionilor europeni. Imediat după tragerea la sorți a partidelor din sferturi, ziarele occidentale și, în special, cele spaniole s-au și grăbit să prevadă un nou meci, Manchester United — Real Madrid. Dar proverbul de largă circulație „buturuga mică răstoarnă carul mare" și-a dovedit și acum valabilitatea. Rapid Viena, învingătoare cu 1—0 în primul meci, a rezistat foarte bine la Madrid, fiind învinsă numai cu 2—1. Cum în această etapă a competiției, în cazul unui scor general egal, golurile marcate în deplasare se socotesc dublu, vienezii au obținut calificarea.

S-a confirmat cu acest prilej faptul că fotbalul spaniol trece printr-un acut deciin de formă. Deși Real Madrid este socotită la ora actuală cea mai bună echipă din întreaga peninsulă iberică. (în campionatul spaniol nu a pierdut nici un meci), ea a ieșit din C.C.E. datorită unei accentuate scăderi de formă, pe care o manifestă unii dintre așii săi, în frunte cu Amancio, Gento, Pirri, Grosso.

Cu toată eliminarea Realului, sferturile de finală ale C.C.E. ne oferă, în continuare, un program atractiv, bucurîndu-se de prezența a trei echipe care și-au înscris numele printre cîștigătoarele competiției: Manchester United, Celtic Glasgow și Milan.

Din punctul de vedere al reprezentativei de fotbal a țării noastre, va fi interesant să urmărim comportarea echipelor care reprezintă în această competiție Portugalia și Grecia: Benfica Lisabona și A.E.K., ambele avînd în componența lor majoritatea jucătorilor din respectivele echipe naționale. Rămîne de văzut dacă echipa campioană a Greciei va fi sau nu stopată de Spartak Trnava, după ce a eliminat doi adversari comozi: Jeunesse Luxemburg și A.B. Copenhaga. Misiunea echipei lui Eusebio ni se pare destul de dificilă în fața formației olandeze Ajax Amsterdam, dacă, bineînțeles, nu-și revine la valoarea ei de acum cîțiva ani.

ȘTIRI • ȘTIRI • ȘTIRI

● Ca urmare a incidentelor petrecute în cursul meciului dintre echipele Napoli — Juventus (2—1) contînd pentru campionatul italian, federația de specialitate a luat o serie de măsuri: jucătorii Sivori (Napoli) și Salvadore (Juventus) au fost suspendați pe diferite termene, iar antrenorul echipei din Napoli, Giusseppe Chiappella a fost suspendat pe două luni.

● În campionatul Franței, St. Etienne a învins cu 2—0 pe Ajaccio. În clasament conduc acum Bordeaux și St. Etienne cu cîte 23 puncte.

● La Teplice, în cadrul „Cupei Europei Centrale" la fotbal, echipa Union din localitate a învins cu 3—0 (2—0) echipa Tatabanya (Ungaria). În primul meci: 3—3.

● La 26 martie, selecționata de fotbal a R.F. a Germaniei va susține la Frankfurt pe Main un meci de verificare cu echipa Țării Galilor.

● A fost alcătuit lotul lărgit al reprezentativei Cehoslovaciei pentru preliminariile C.M. Printre cei 30 de jucători selecționați figurează Viktor, Schmucker, Dobias, Horvath, Kvasnak, Hagara, Geleta, Vesely, Adamec, Pollak etc.

„DINAMOVIADA" LA VOLEI

(Urmare din pag. 1)

Dinamo a utilizat formația: **M. Popescu, N. Bogdan, A. Constantinescu, L. Iliescu, M. Ștefănescu și L. Zeteș.**

Dinamo Moscova a dispus neașteptat de ușor, cu același scor: 3—0 (10, 5, 3), de **Combinata Gwardia Varșovia-Wisla Cracovia.** Deși jocul învingătoarelor nu a fost nici de această dată convingător, polonezele nu s-au străduit aproape de loc lăsînd impresia, după ce au pierdut primul set, că nu vor să știrbească cu nimic din importanța meciului decisiv dintre **Dinamo București și Dinamo Moscova.** Nivelul jocului a fost scăzut în prima parte, situație agravată în ultimele două seturi de renunțarea completă a polonezelor la luptă. Din cele 30 de puncte realizate de sovietice în această perioadă, circa două treimi au fost obținute... direct din serviciu!

PROGRAMUL DE AZI:

ORA 9: Gwardia+Wisla — Spartak Sofia (f); Dynamo Berlin — Dozsa Budapesta (f); ORA 15: Spartak Sofia — Dynamo Berlin (m); Dozsa Budapesta — Ruda Hvezda Praga (m); Dinamo București — Dinamo Moscova (m); Dinamo Moscova — Dinamo București (f).

În prima partidă a după-amiezii s-au întîlnit echipele feminine **Dynamo Berlin și Spartak Sofia.** Jucînd din nou excelent în apărare și exploatînd **greșelile** la blocaj ale adversarelor, **berlinezele** au obținut victoria în 3 seturi (8, 14, 10). Voleibalistele bulgare au evoluat sub nivelul arătat în zilele precedente. Și acest lucru poate fi pus pe seama jocului slab al ridicătoarei Antonova, care ieri nu a fost inspirată. De cealaltă parte, **Kristin Schrade a făcut încă o dată proba realelor sale calități.** Alături de ea, s-au remarcat **Anetta Heller și Brigitte Vogt. Au arbitrat bine V. Voicu și J. Jelinek.**

CLASAMENT

1. Dinamo București	**4**	**4**	**0**	**12:2**	**8**
2. Dinamo Moscova	**4**	**3**	**1**	**11:4**	**7**
3. Dynamo Berlin	**4**	**2**	**2**	**7:8**	**6**
4. Gwardia—Wisla	**4**	**2**	**2**	**6:7**	**6**
5. Spartak Sofia	**4**	**1**	**3**	**5:9**	**5**
6. Dozsa Budapesta	**4**	**0**	**4**	**1:12**	**4**

Prima partidă masculină a opus formațiile **Ruda Hvezda Praga** și combinata **Gwardia—Wisla.** Deși au luptat din răsputeri, încercînd prima lor victorie, polonezii nu au reușit acest lucru datorită carențelor manifestate atît în atac, cît și în apărare. Praghezii, avînd în Mozr un bun coordonator și în Groessl un subtil finalizator, s-au impus la sfîrșitul primului și celui de al treilea set (foarte disputate), cîștigînd pe merit cu 3—0 (14, 8, 15). **Au arbitrat corect Z. Pătru și D. Rădulescu.**

Cel mai frumos meci al serii l-au oferit **Dinamo Moscova și Dynamo Berlin.** Berlinezii au intrat decișI să furnizeze surpriza turneului masculin. Ca urmare, după ce au fost conduși cu 6—0, 7—4, 8—5, 9—7, au acționat în continuare cu mult succes în atac și cu siguranță în apărarea din linia a doua și la blocaj, reușind 7 puncte consecutive. O serie de greșeli (de altfel berlinezii au irosit multe servicii) le-au adus înfrîngerea. Setul următor a fost echilibrat, numai în prima sa parte, după care Dynamo Berlin, cu un blocaj care a parat totul, s-a desprins și a cîștigat clar. Întîmplare? Nu. Berlinezii au cîștigat și celelalte două seturi, spre uimirea generală, dar absolut meritat. Încercările sovieticilor de a străpunge blocajul advers — excelent pe tot parcursul partidei — au eșuat de fiecare dată. Și căutînd cheia desfacerii lui, moscoviții au comis greșeli copilărești în atac, irosindu-și șansele și cedînd noi puncte. Prin urmare, 3—1 (—15, 11, 12, 4) pentru Dynamo Berlin. De la învingători au excelat **Weber, A. Effler, Kessel și Kielgus.** La învinși, internaționalul **V. Kaciarava** s-a agitat de unul singur, cedînd pînă la urmă fizic. **Arbitraj bun: V. Arhire — N. Mateescu.**

În ultimul meci al serii: **Dozsa Budapesta — Spartak Sofia (m) 3—2 (—14, —13, 12, 8, 10).**

CLASAMENT

1. Dinamo București	**4**	**4**	**0**	**12: 0**	**8**
2. Dinamo Moscova	**4**	**3**	**1**	**10: 5**	**7**
3. Dozsa Budapesta	**4**	**3**	**1**	**10: 7**	**7**
4. Dynamo Berlin	**5**	**2**	**3**	**7:10**	**7**
5. Ruda Hvezda Praga	**4**	**2**	**2**	**7: 6**	**6**
6. Spartak Sofia	**4**	**1**	**3**	**5:10**	**5**
7. Gwardia — Wisla	**5**	**0**	**5**	**2:15**	**5**

V. KORCINOI — LIDER ÎN TURNEUL DE LA MALLORCA

MADRID, 6 (*Agerpres*). — După zece runde, în turneul internațional de șah de la Palma de Mallorca conduce marele maestru sovietic Viktor Korcinoi cu 8½ p, urmat de Larsen (Danemarca) 7½ (1) p, Spasski (U.R.S.S.) 7 (1) p, Petrosian (U.R.S.S.) 7 p. Florin Gheorghiu (România) ocupă locul 10, cu 4½ puncte.

În runda a 10-a, Gheorghiu a remizat cu Lehmann (R.F. a Germaniei), Korcinoi a cîștigat la Gligorici, iar Larsen l-a învins pe Calvo. Partidele Petrosian — Benko și Ivkov — Byrne s-au încheiat remiză.

În partida întreruptă din runda anterioară, Fl. Gheorghiu a fost învins de campionul mondial, T. Petrosian.

telex-radio-telefon

În cadrul Ligii Europene la tenis de masă, la Norwich, selecționata Suediei a învins cu scorul de 4—3 reprezentativa Angliei. Iată cîteva rezultate: Neale (A) — Johansson (S) 21—13, 21—17; Barnes (A) — Alser (S) 21—7; 15—21; 18—21; Barnes (A) — Johansson (S) 10—21, 8—21; Neale — Alser 16—21, 21—10, 13—21.

■

Sprinterul japonez Hideo Lijima, cronometrat pe 100 m plat cu timpul de 10,1 a anunțat că abandonează atletismul. El a semnat contractele cu o echipă profesionistă de baschet din Tokio.

■

În campionatul de hochei pe gheață al Cehoslovaciei continuă să conducă echipa Dukla Jihlava cu 34 de puncte urmată de ZKL Brno cu 28 de puncte. În ultima etapă, Dukla Jihlava cu toate că a jucat în deplasare a învins cu scorul de 11—2 (1—2, 4—0, 6—0) echipa TJ Gottwaldov.

■

Cu prilejul unei gale pugilistice care a avut loc la Bilbao, campionul Spaniei la categoria mijlocie, Luis Folledo, l-a învins prin abandon în repriza a 10-a pe șalangerul său, Jose Maria Madrazo.

■

Etapa a 11-a a Turului ciclist al Mexicului (Guadalajara — Zamora, 210 km), a fost cîștigată de mexicanul Alcantara, cu timpul de 5h11. În clasamentul general individual continuă să conducă rutierul sovietic Vladimir Sokolov, urmat la 4:19 de mexicanul Jesus Sarabia și la 5:27 de mexicanul Jesus Lozano.

■

Într-un meci amical de handbal masculin, disputat la Estoril (Portugalia), echipa cehoslovacă Viktoria Zizkov a terminat le egalitate: 19—19 (8—6) cu formația Benfica Lisabona.

■

La Sao Paulo s-a disputat meciul profesionist de box la cat. semimijlocie dintre braziliianul Joao Henrique și americanul Leroy Roberts. Pugilistul brazilian a obținut victoria prin ko în repriza a doua.

DUBLU EXAMEN AL HOCHEIȘTILOR NOȘTRI

România — R.D. Germană la seniori și tineret

După un riguros program de antrenament pe uscat și gheață, hocheiștii noștri au trecut, de cîteva săptămîni, la verificarea stadiului pregătirii lor în jocuri internaționale. Pe această linie se înscriu și meciurile cu reprezentativele de seniori și tineret ale R.D. Germane, actualii noștri adversari posedînd o carte de vizită cu rezonanță în arena mondială. Întrecerile hocheiștilor români și germani se vor desfășura după următorul program: *sîmbătă, la Rostock, și duminică, la Berlin:* R.D. GERMANĂ A — ROMÂNIA A; *sîmbătă și duminică, la București, pe patinoarul „23 August", de la ora 18:* ROMÂNIA *(tineret)* — R.D. GERMANĂ *(tineret)*. **Prima noastră reprezentativă a părăsit Capitala cu avionul în cursul zilei de vineri.**

Pînă în prezent, hocheiștii noștri au avut ca parteneri în confruntările internaționale pe sportivii din Bulgaria și Polonia. Partidele au prilejuit satisfacții, dar și unele nemulțumiri. La prima garnitură s-a observat, de fiecare dată, o accentuată scădere de capacitate fizică, ceea ce a permis adversarilor să asalteze poarta apărată, nesperat de bine, de tînărul *Iordan*. De asemenea, și echipa de tineret, care a susținut două meciuri în Polonia, a manifestat carențe, de altă natură însă, în ultima repriză a partidelor. Astfel, după ce în jocul de la Cracovia echipa noastră a condus cu 3—1, liniile de apărare au comis grave erori, permițînd gazdelor să înscrie (uneori, este adevărat, cu largul concurs al arbitrilor) și, în final, să cîștige cu 4—3. În meciul revanșă, tinerii hocheiști români au jucat mai prudent, și-au dozat mai bine efortul și, în consecință, la Sosnowiecz au învins cu 4—3.

Trăgînd învățămintele cuvenite, reprezentativele noastre de seniori și tineret s-au pregătit intens în vederea întrecerilor cu valoroșii hocheiști din R.D. Germană.

Un duel între „teribilul" Nobby Stiles și masivul fotbalist belgian Hanon, în memorabilul meci-retur S.C. Anderlecht—Manchester United, care a adus calificarea la limită a englezilor

Tiparul I. P. „Informația", str. Brezoianu nr. 23—25, București

40368

Redacția și administrația: str. Vasile Conta nr. 16, tel. 11.10.05, interurban 72 și 286. Telex sportrom buc. 180.

PROLETARI DIN TOATE ȚĂRILE, UNIȚI-VĂ!

sportul

4 pagini 30 bani

Anul XXIV — Nr. 389 (5823) ZIAR AL CONSILIULUI NAȚIONAL PENTRU EDUCAȚIE FIZICĂ ȘI SPORT Duminică 8 decembrie 1968

PRIMUL POPAS LA ÎNCEPUTUL DRUMURILOR IERNII

Pentru bucureșteni, ca și pentru alți cetățeni din orașele de cîmpie, acest început de iarnă înseamnă, mai ales, ceață și umezeală, temperatură scăzută, cer cenușiu, jos. Înaintînd spre regiunea de munte, întîlnești pădurile dealurilor subcarpatice îmbrăcate în promoroacă, dar nu ieși încă de sub apăsarea ca de plumb a boltei. Ce-o fi oare mai departe, în munți?

Răspunsul vine curînd, îndată după Cîmpina sau Comarnic, care se mai ascund în vălătucii de ceață; cer senin, de un albastru transparent, pe care se desenează net contururile bine cunoscute, dar de o frumusețe nealterată ale Bucegilor. O altă lume redeșteaptă brusc gustul pentru toate plăcerile sezonului alb, care aci își prezintă, cu o forță de atracție super magnetică, tentațiile sale multiple, deși zăpada lipsește încă. Lipsește chiar și promoroaca de pe frunțile brazilor deoarece la munte este mai cald acum decît la cîmpie!

Sportivii — firi întreprinzătoare prin definiție — n-o așteaptă, ca orice muritor de rînd, cu toate că o doresc mai intens ca acesta, ci pornesc în căutarea ei. La **Clubul Sportiv Sinaia**, *acolo unde începe itinerarul nostru de azi, o întîlnire plăcută cu* **Ion Panțuru**, *medaliatul cu bronz olimpic, de la Grenoble, întîiul cuceritor al unei astfel de distincții din rîndul reprezentanților culorilor noastre naționale. Vom avea deci, în drumul spre platoul Bucegilor, un însoțitor nu numai plăcut, dar și distins în ordinea marilor valori mondiale.*

ÎN PRAGUL LABORATORULUI MARILOR PERFORMANȚE, ION PANȚURU ÎȘI CAUTĂ COECHIPIERUL

— Merg la Piatra Arsă, dar nu singur, ne anunță Nușu *(diminutivul cu care-l răsfață pe Panțuru anturajul intimilor săi).* **Îl aștept pe Didi Focșeneanu. Nu durează mult, poate încă o oră...**

Ciudat la acest om al vitezelor mari (bobul de 4 atinge și 160 km pe oră în coborîrea sa vertiginoasă) calmul cu care poate aștepta 60 de minute fără a i se părea prea mult! Probabil la un pilot (așa sînt numiți conducătorii boburilor) calmul trebuie să precumpănească. Dar, odată cu această observație, mai realizăm încă ceva: solidaritatea cu echipajul, pentru că cel așteptat nu era altul decît unul dintre candidații la un loc în bobsleiful condus de campionul nostru.

RĂZBOI ÎMPOTRIVA SECUNDELOR

— La Grenoble mi-am dat seama că va trebui să-mi formez un alt echipaj. Mi-o mai spuseseră unii și înaintea concursului, dar nu se știe ce greu te poți despărți de un singur om cu care ai apucat să cobori măcar odată! Nimeni, în afară de noi boberii. Dar acolo, am înțeles că cele cîteva sutimi de secundă care m-au lipsit de medalie la bobul de 4 și de una mai prețioasă la cel de 2 pot fi recuperate și că trebuie musai recuperate în sezonul care a sosit. Știți că pierdeam la start nu numai sutimi, dar chiar și secunde, secunde de plumb pe care nu le-am putut spulbera pe întregul traseu, prea scurt pentru așa ceva. Am acceptat deci organizarea unor concursuri de selecție pentru fiecare din posturile devenite, după Grenoble, vacante în cele 2 boburi pe care aveam să le conduc.

PENTRU 4 LOCURI LIBERE, 100 CAMPIONI VIRTUALI

Panțuru a făcut cunoștință cu posibilii săi coechipieri în luna iunie la Sinaia și i-a reîntîlnit apoi, tot acolo, în septembrie. La prima convocare a federației de specialitate s-au prezentat 40 de oameni, la următoarea — 60!

— Printre ei se aflau și camarazii mei împreună cu care gustasem și din cupa amărăciunilor, dar și din cea a succeselor. Hristovici a fost depășit de 14 alți pretendenți la un loc în bobul care va reprezenta țara la europenele și mondialele din 1969. La al 2-lea criteriu n-a mai venit... Neagoe s-a văzut și el întrecut de doi dintre seniori, dar și de alți 3—4 dintre tineri. Asistam, neputincios, la destrămarea vechilor mele echipaje și pricepeam și mai bine că se proceda totuși în folosul meu. Neagoe n-a abandonat însă. Și el înțelesese ca și mine ce se petrece. S-a pregătit mai serios ca oricînd, a avansat continuu pe lista celor mai buni „împingători" și-acum este încă în cursă pentru locul de frînar deținut atîta timp. Experiența sa și puterea lui de voință îi pot ajuta nu numai pe el, dar și pe mine, tot astfel cum îi influențează, direct, și pe ceilalți membri ai lotului.

Șirul povestirii lui **Panțuru** *curge lin și dezvăluie nebănuite frumusețe ale emulației sportive, în condiții de obiectivitate și de camaraderie sportivă. Responsabilitatea unui sportiv de o atare valoare, ca cea atinsă de șoferul sinăian cunoscut și apreciat azi pe toate pîrtiile europene, față de mișcarea sportivă pe care o reprezintă, a îndepărtat sentimentalismul fad, nu a cedat în fața tarelor vedetismului căruia îi cad victime mulți alți tineri („Nu joc dacă"... se aude de atîtea ori în cabine încît acceptarea schimbărilor ce i s-au sugerat lui Panțuru capătă semnificații profund morale).*

Ora petrecută în tovărășia lui **Nușu** *a trecut mai repede decît credeam, grăbită nu numai de conversația sa plăcută dar și de... calitățile elevului* **Focșeneanu.** *Acesta, terminînd mai repede cele două teme ale tezei la organizarea procesului de producție și la aparate („Ne-a dat descrierea vizorului optic, bineînțeles cu desenul tehnic respectiv și n-am avut deci probleme"), a ieșit din clasa viitorilor maiștri printre cei dintîi. Acum știm despre cine este vorba: o mai veche cunoștință a amatorilor de fotbal, în primul rînd, deoarece aspirantul nr. 1 la postul de frînar al echipajului* **Panțuru** *este chiar extrema stîngă a echipei locale de fotbal, cîndva participantă la divizia B, azi doar în C.*

CEL MAI ORIGINAL CONCURS LA POALELE PIETREI ARSE

Tînărul viguros, cu zîmbetul satisfacției pentru reușita de pe banca examenului școlar, are 31 de ani și s-a decis să concureze și pentru sportul bolizilor iernii. Pînă acum s-a dovedit cel mai bun în curioasele probe cărora le-au fost supuși pretendenții: împingerea bobului pe rotile (încărcat cu 100 kg), pe 15 și 30 de metri, ridicarea halterei de 45 kg, timp de 30 de secunde — el a săltat-o de 34 de ori! — și genoflexiuni, în timp limitat, cu haltera pe umeri. Unul ca el îi poate aduce lui **Panțuru** *zecimile și sutimile de secundă care-l „penalizau" pe* **Nușu** *încă din start față de ceilalți concurenți la medaliile consacrărilor olimpice și mondiale.*

Dar, în afara lui, mai sînt și alții, printre care, din ce în ce mai aproape, însuși **Neagoe...**

Deocamdată, acesta este primul pe care l-am cunoscut. Printr-o simplă coincidență era însuși cîștigătorul selecțiilor. Împreună cu cei doi — campionul și începătorul — am pornit spre complexul de la Piatra Arsă. Despre întîlnirea cu ceilalți, altă dată...

Em. Dec.

Patru boberi în frunte cu Ion Panțuru în pregătire la Piatra Arsă. Va fi același echipaj și pe podiumul european și mondial?

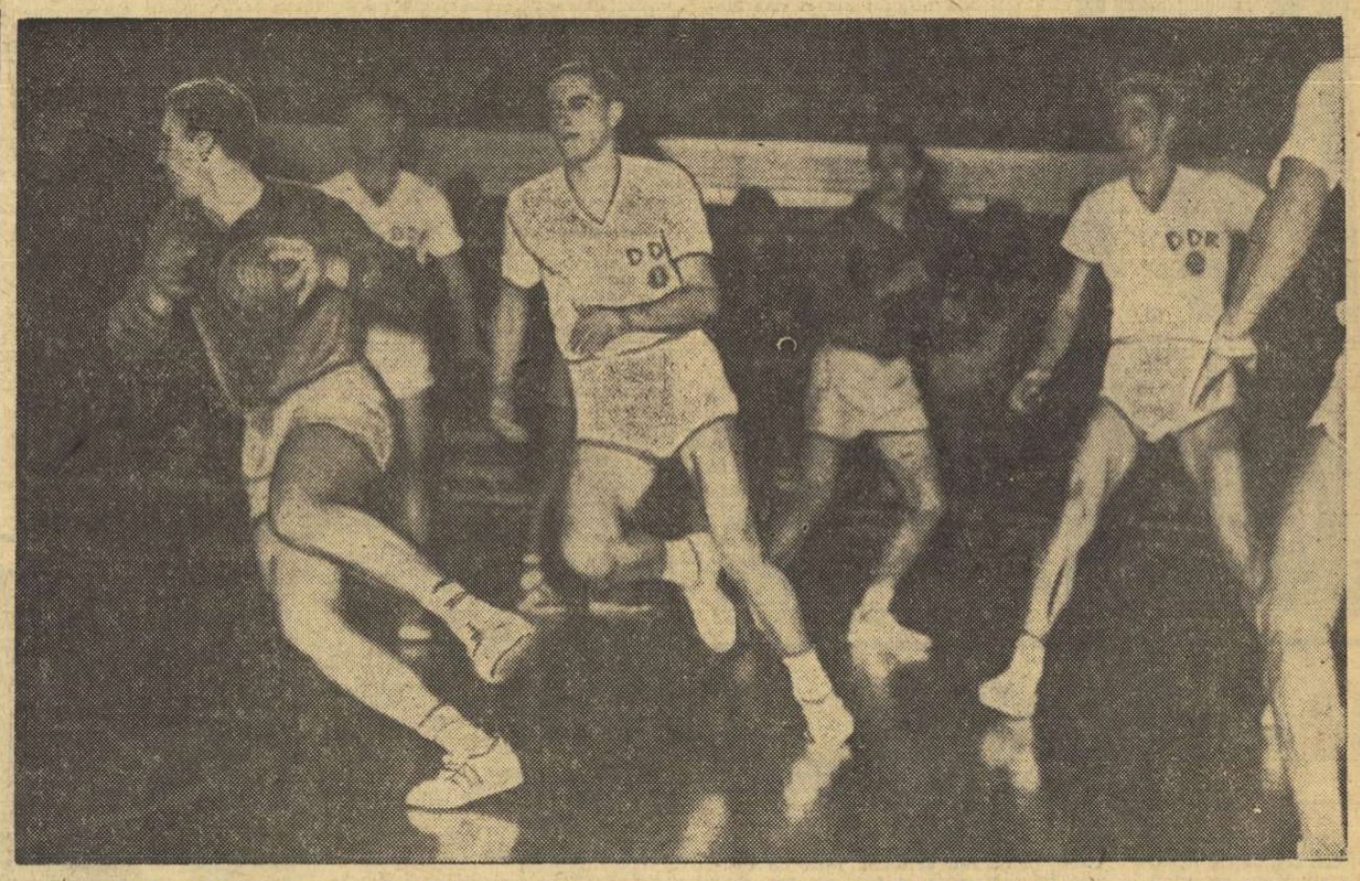

La capătul unei acțiuni personale, Moldovan (la semicerc) va aduce egalarea (8—8) în primul minut al reprizei secunde

Aseară, în sala Floreasca, handbaliștii români și-au adăugat un nou succes în palmares, întrecînd echipa R. D. Germane cu 18-14

CITIȚI CRONICA ÎN PAGINA a 4-A

Dinamoviada de volei

GAZDELE PE PRIMELE LOCURI

Penultima zi a competiției voleibalistice internaționale, „*Dinamoviada*", a început cu două întîlniri feminine de însemnătate minoră. Doar echipele angajate în dispută, care încercau să obțină o poziție cît mai bună în clasament, s-au agitat, dar n-au reușit să producă rezonanța obișnuită în tribune. Toate gîndurile spectatorilor se îndreptau spre confruntările după-amiezei, în care echipele bucureștene întîlneau pe cele sovietice în partide de mare importanță.

În această atmosferă calmă, (calmul dinaintea furtunii), formația *Gwardia-Wisła* a învins relativ ușor pe *Spartak Sofia*, într-un meci în care superioritatea cîștigătoarelor a fost evidentă și care contrazice flagrant evoluția polonezelor în meciul de vineri cu *Dinamo Moscova*.

Doar în ultimul set sofiotele au reușit cîteva acțiuni mai clare, datorită cărora au menținut diferența strînsă. Scorul: *3—0 (7, 6, 13)*. Au condus corect *D. Medianu* și *N. Tărchilă*.

Cu acest rezultat, *Gwardia-Wisła* și-a asigurat locul III în clasament, depășind pe *Dynamo Berlin* care, cu același număr de puncte, dar cu un setaveraj mai slab, a ocupat locul IV. De altfel, victoria polonezelor cu *3—0* a spulberat de la început iluziile jucătoarelor berlineze la poziția a treia. Și, ca urmare, acestea n-au mai depus interes în jocul susținut cu *Dozsa Budapesta*. Așa se explică lipsa de concentrare a dinamovistelor berlineze în setul II pe care, de altfel, l-au și pierdut. Celelalte, însă, au marcat superioritatea evidentă a voleibalistelor berlineze, din rîndul cărora s-au remarcat *Kristin Schrade* și *Anetta Heller*. Deci, Dynamo Berlin — Dozsa Budapesta 3—1 (10, —11, 9, 7). Au arbitrat foarte bine *Th. Todorov* (Bulgaria) și *V. Arhire* (România).

Aseară tîrziu, în meciul decisiv, dinamovistele bucureștene le-au întrecut pe cele din Moscova cu 3—1 (—7, 6, 10, 12), cucerind astfel primul loc.

Aurelian BREBEANU

(Continuare în pag. a 4-a)

CLASAMENT FINAL FETE

1. Dinamo Buc.	5	5	0	15: 3	10
2. Din. Moscova	5	3	2	12: 7	8
3. Gwardia—Wisła	5	3	2	9: 7	8
4. Dynamo Berlin	5	3	2	10: 9	8
5. Spartak Sofia	5	1	4	5:12	6
6. Dozsa Budapesta	5	0	5	2:15	5

SPORTUL magazin

IN PAG. 2—3

Două teleferice în paralel! Nu este o iluzie optică ci o realitate care se desăvîrșește pe pîrtia Clăbucet din Predeal și de care vor beneficia, în curînd, amatorii schiului

Foto: A. NEAGU

Meci internațional de polo

Victorie a tinerilor jucători români

În cel de al doilea joc din cadrul turneului pe care-l întreprinde în țara noastră, echipa de polo Chemie Halle (R. D. Germană) a întîlnit aseară la bazinul Floreasca echipa de tineret a țării noastre. După un joc viu disputat, în care timp de trei reprize rezultatul s-a menținut egal, tinerii elevi ai antrenorului Paul Niculescu au reușit, în final, o victorie la limită cu scorul de 9—8. Polo-iștii noștri s-au impus în fața unui adversar dornic de reabilitare după insuccesul din ajun, din fața echipei Rapid. Meciul a plăcut datorită deselor răsturnări de scor și numărului mare de goluri înscrise. Autorii golurilor: Frîncu 5, Nastasiu 2, și Popescu 2 pentru echipa noastră, Holan 4, Wege 3, și Săwet 1 pentru Chemie Halle.

AUREL PĂPĂDIE
GH. SANDU-coresp.

Învingători nescontați în „Cupa de iarnă" la scrimă

În sala de la „Drept" au început simbătă întrecerile de scrimă din cadrul „Cupei de iarnă". Organizator: clubul sportiv Universitatea București. Iată clasamentele finale în probele de floretă.

Fete: 1. Margareta Scurtu (Progresul); 2. Viorica Manta (Steaua); 3. Doina Monu (Șc. sp. 1); 4. Viorica Dumitrescu (Viitorul); 5. Lucia Dinescu (I.E.F.S.); 6. Ruxandra Bereholu (Progresul).

Băieți: 1. Milanovici (Steaua); 2. Kiss (I.E.F.S.); 3. Constantinescu (I.E.F.S.); 4. Georgescu (Universitatea); 5. Ioniță (Șc. sp. 1); 6. Turcu (Universitatea).

Duminică dimineața — probele de spadă și sabie.

Mira CRĂCIUNESCU
corespondent

„DAILY MIRROR" îl preferă pe Killy!

Peter Wilson, decanul cronicarilor sportivi britanici, a publicat în ziarul „DAILY MIRROR" răspunsul său la o anchetă organizată pentru desemnarea celor mai buni 10 sportivi ai anului 1968: 1. **Jean Claude Killy** (Franța) — schi; 2. **Al. Oerter** (S.U.A.) — atletism; 3. **Bob Beamon** (S.U.A.) — atletism; 4. **David Hemery** (Anglia) — atletism; 5. **Debbie Meyer** (S.U.A.) — natație; 6. **Vera Ceaslavska** (Cehoslovacia) — gimnastică; 7. **Billie Jean King** (S.U.A.) — tenis; 8. **Eugenio Monti** (Italia) — bob; 9. **Graham Hill** (Anglia) — automobilism; 10. **Ludmila Belousova și Oleg Protopopov** (U.R.S.S.) — patinaj artistic.

DIN TRIBUNĂ LA TRIBUNAL

Pe larga paletă de conexiuni care unește inevitabil sportul cu o mulțime de domenii de activitate, în folos reciproc, singura legătură ce poate lipsi — pentru că dezonorează conceptul de sport — este aceea cu organele judiciare.

Deși folosim în sport o seamă de expresii ca judecător-arbitru, sau decizie, sau juriu de apel, sau infracțiune, prezența acestora în domeniul nostru se explică doar în relație cu noțiunea abstractă de justiție și nicidecum cu menirea foarte pămînteană de executor justițiar al acesteia.

Legături ca cele pomenite mai sus ne umplu de tristețe amară. De la „infracțiune în careul de 16 m" la „infractor de drept comun", de la „judecător-arbitru în jurul ringului de box" la „judecător de tribunal" — iată limitele unor relații pe care le-am crezut, cu naivitate, incompatibile.

Din păcate, faptele ne dezmint. Din pricina unor bezmetici, rătăciți nu se știe cum pe terenurile de joacă, lumea sportului primește palme nemeritate, care-i pătează obrazul. Transcriem cu rușine și oroare conținutul adresei pe care Inspectoratul miliției județului Neamț — cu cea mai bună intenție — ne-a trimis-o:

„În legătură cu incidentele care au avut loc în ziua de 16 octombrie 1968, în orașul Bicaz, județul Neamț, cu ocazia meciului de fotbal dintre echipele „Cimentul" Bicaz și „Textila" Buhuși, vă comunicăm următoarele: au fost identificați numiții: ROCAS NICOLAE, CHELER MIHAI, ALEXANDRU MIHAI, RAFAI IOAN și BACALU ANTON, toți din orașul Bicaz, care au săvîrșit infracțiunea de huliganism, cu ocazia acestui meci, deoarece au pătruns în incinta stadionului unde au lovit și insultat pe arbitrii: LUPU ZIGMUND, ENACHE PETRE și FANCIU MARIN. Cei în cauză au fost arestați preventiv, fiind trimiși în judecată pe baza dosarului de cercetare penală nr. 35.525/1968. S-a solicitat organelor competente ca aceștia să fie judecați în orașul Bicaz cu publicitate lărgită, pentru a preveni comiterea de asemenea fapte în viitor".

Așadar, din tribună la tribunal! Condeiul, îndrăgostit de sport, refuză să mai adauge ceva, să comenteze, să înfiereze. Condeiul a roșit...

Victor BANCIULESCU

SPORTUL magazin

SCRIITORII ROMÂNI ŞI SPORTUL
Schiță pentru o antologie sportivă românească

Dintre arte, cea mai legată de stadion, cea care de totdeauna, de la Homer și Pindar pînă astăzi, s-a inspirat din el este literatura.

Mulți dintre marii scriitori ai lumii au iubit mișcarea, sportul și au scris despre el. Goethe patina și făcea excursii, Tolstoi învăța, la șaizeci de ani, să meargă pe bicicletă, Byron, deși puțin șchiop, iubea înotul și yahtingul. Giraudoux a fost campion de atletism și a scris o antologie a fotbalului, Jack London a lăsat nenumărate povestiri sportive, iar Ernest Hemingway era neîntrecut la pescuit și vînătoare și fremăta la întrecerile de corrida.

Toți aceștia, și încă mulți alții, au lăsat pagini minunate — lirice, epice, dramatice — despre lupta omului cu natura, cu adversarii, cu el însuși. Întrecerile olimpice de artă, desfășurate ca la vechii greci, o dată cu întrecerile sportive, au consacrat acest gen nou de literatură, literatura sportivă.

La noi înțelegerea și prețuirea literaturii sportive a venit foarte tîrziu și nu se poate nega că și azi stăruie încă unele inerții și prejudecăți.

Intîia antologie sportivă românească, **„Printre sportivi"** a apărut abia în anul 1954 și la ea colaborau **Dan Deșliu, Tudor Vornicu, Ovidiu Manițiu, V. Banu.** În același an a fost editată și o culegere de cronici rimate și epigrame **„Satiră și umor"** semnate de **Demostene Botez, Florin Iordăchescu, Nicuță Tănase, Aurel Felea.**

Cronici sportive inspirate, nervoase, dinamice (ca altădată **Camil Petrescu**) semnează ani de-a rîndul **Eugen Barbu** în „Contemporanul", **Al. Mirodan** în „Flacăra", **Dan Deșliu** în „Magazinul".

Apar acum — pentru prima oară la noi — întîiele romane sportive ale literaturii noastre : „Unsprezece" **(Eugen Barbu)**, „Bucuria tinereții" **(Demostene Botez)**, „Ultimul minut" **(M. Pop)**. Și chiar cărți de valoare literară scrise de foști sportivi : „Am îndrăgit munții" **(Ion Coman)**, „Hoinar prin Bucegi" **(Andrei Pandrea)**, „Țara Bîrsei" **(Gh. Epuran)**, „Jocurile Olimpice" **(Victor Bănciulescu).**

În volumul de povestiri sportive „Un meci decisiv" (1964) sînt înmănunchiate pagini dedicate stadionului scrise de **London, Shaw, Hemingway, Lev Kassil, Vailland,** românii **M. Sebastian, Dem. Botez, E. Barbu, Nicuță Tănase** și sportivul campion al lumii **Iuri Vlasov.**

Antologia din 1965 „O gală de box", cu titlu după fragmentul din „Cartea nunții" a lui **George Călinescu**, aduce nume și luri noi. Între ele **Mark Twain, Tristan Bernard** și sportivii **Tony Seiler, Emilian Cristea.**

Dar, nu avem, totuși, o cuprinzătoare și convingătoare antologie sportivă românească, de la clasici pînă la scriitorii noștri de azi. Sau ceea ce am încercat personal încă din anii Institutului — o antologie critică, un modest, dar mai larg studiu al literaților noștri care au scris despre sport, studiu care să urmărească cronologic, oarecum pe ramuri sportive, tot ceea ce a inspirat frumusețea și încordarea mișcării, a sportului.

În primul capitol al acestei lucrări, capitol intitulat **„Înțelegerea literaturii sportive"**, ar putea fi prezentate operele din literatura străină și de la noi în care scriitorii îndrăgostiți de mișcare au scris despre frumusețea și etica stadionului, despre dramatismul întrecerilor sportive și eroismul marilor încercări de cucerire a spațiilor.

Ar urma o incursiune în istoria culturii autohtone — **Precursorii literaturii noastre sportive** — cu unele izvoare inedite : de la **Dinicu Golescu** (1826) la **C. Negruzzi** (1857), **Hașdeu** (1869), **S. Bărnuțiu** (1870), **Macedonski** (1894) și **I. Slavici** (1909).

O evocare a jocurilor copilăriei și a sporturilor de odinioară — tir, oină, pescuit, vînătoare — cu texte din **Odobescu, Bacalbașa, Brătescu-Voinești, Mihail Sadoveanu, Demostene Botez** — se poate face în capitolul **„Viziunea patriarhală a sportului".**

Poezia noastră sportivă scrisă în totul în anii noștri de democrație populară este prezentă prin **Dan Deșliu, Victor Tulbure, Alex. Andrițoiu, Victor Felea (Poezie sportivă).**

Au trecut multe secole în lume ca să fie învinse prejudecățile bigote împotriva înotului. Deși apa a ispitit literar, poetic, lucrări literare sportive cu această temă nu sînt prea multe. La noi, Jean Bart (Europolis) mai mult un roman al marinarilor, **Radu Tudoran** cu tinerescul și neastîmpăratul roman „Toate pînzele sus", **Geo Bogza** cu negalata „Cartea Oltului" (capitolul Vraja apelor și a mării).

După mare, munte. Acest capitol se va putea numi **„Literatura drumeției"**. Vom urma chemarea muntelui : de la întîii îndrăgostiți ai muntelui **Alecu Russo** și **Alex. Vlahuță**, la **Calistrat Hogaș, Nestor Urechea** și **Bucura Dumbravă**. Iar astăzi, la **Sadoveanu, Bogza, Barbu, Andrei Pandrea, Ion Coman.**

În continuare, după pămînt și ape, urmează cerul : **Îndrăgostiții aviației.** Lupta plină de neprevăzut pentru cucerirea lui, bucuria de a pluti în înălțuri, încrederea în propriile forțe o vom regăsi în cărțile atît de dragi nouă : „Aurel Vlaicu" **(C. Gheorghiu)**, „Sfîrlează cu fofează" **(V. I. Popa)**, „Drum printre aștri" **(Nor și Ștefan).**

„Schiul — chemarea marilor spații". Titlul acesta sugestiv de capitol este luat din **Cezar Petrescu.** Pagini minunate despre frumusețea și bucuria schiului au scris : **Demostene Botez, Valeriu Pușcariu, D. I. Suchianu, M. R. Paraschivescu.** Iar o carte a munților și a schiului, **Mihail Sebastian** („Accidentul").

În sfîrșit, prin cîțiva mari scriitori care au scris mult și pasionat despre sport, vor putea fi prezentați eroii și lumea stadionului ; **Camil Petrescu**, cronicar sportiv și director de revistă sportivă („Fotbal"), **Ionel Teodoreanu**, psiholog și poet în medalioanele sale sportive (volumul „Iarbă"), **Demostene Botez** și **Eugen Barbu** cu romanele dedicate oinei și fotbalului („Bucuria tinereții", „Unsprezece").

Într-un capitol final **„Perspective"** se pot analiza succint începuturile literaturii noastre sportive, realizările de azi, împlinirile de mîine. Lucrarea se va încheia cu un îndemn pentru scriitori de a coborî mai mult pe stadioane și cu un îndemn pentru sportivi de a păși mai mult spre bibliotecă. Și cu încrederea că foștii sportivi și scriitorii mai tineri vor da literaturii noastre sportive opere de valoare prin care să educăm tineretul și să concurăm cu curaj la întrecerile olimpice de artă și literatură.

Virgil LUDU

Convorbiri cu domnul Gore

I-UL CONGRES AL...

În Franța, zic, jucătorii de fotbal, foarte nemulțumiți de starea actuală a profesiunii, s-au adunat zilele trecute într-un Congres cu delegați, ordine de zi, referat și rezoluții.

— *Știu,* răspunde dl. G. *De altfel, valul nemulțumirilor din lumea fotbalului a cuprins întreaga Europă și factorii cei mai loviți din pricina stărilor de lucruri se string laolaltă, se asociază, se sfătuiesc. La noi, de pildă, a luat ființă un comitet de inițiativă care preconizează organizarea „I-ului Congres al spectatorilor de fotbal".*

FĂRĂ EXPERIENȚĂ NU SE POATE

Convorbirea noastră particulară se referă în continuare tot la public.

— *Acum două săptămîni, pe „23 August", toată lumea a remarcat cu invidie activitatea orală a grupului de suporteri elvețieni. Cei 250 de turiști din Basel, Geneva, sau Zürich, veniți cu avionul la București, și-au îmbărbătat echipa la modul dinamizant și, citeodată, cu succes.*

— *Observația este exactă, admite dl. G. Și nu-i întîia oară cînd fenomenul ne atrage atenția. Voind să descifrez mai în detaliu cauzele superiorității străine în materie de aplauze pe terenul adversarului, am discutat cu cîțiva suporteri din totdeauna, incondiționali și tenace ai reprezentativei noastre. Unul dintre aceștia, Tudorică de la Rapid, a cărui competență e mai presus de îndoieli, mi-a răspuns sunînd din trompetă a melancolie : „Ce vrei, nea Gore ? Noi n-avem experiența elvețienilor, a italienilor, a englezilor, a spaniolilor la meciurile oficiale. Ar trebui să învățăm din metodele lor și să ne deplasăm mai des..."*

STELE

Obiceiul, foarte frecvent în ultima vreme, al notării jucătorilor după meci cu numere (1... 3, 9) sau al arbitrilor cu stele (de la una la cinci) s-a înrădăcinat într-atîta, încît aceste semne, oarecum matematice, devin familiare și aproape indispensabile oricărei caracterizări, ocupînd cu succes permanent crescînd locul cuvintelor.

De aceea, atunci cînd dl. Gore a invitat, la o cafea, cîțiva fotbaliști, antrenori și arbitri solicitîndu-le punctul de vedere clar despre activitatea Federației, aceștia, după zece minute de consult reciproc, i-au înaintat, tăcut, o foaie de hîrtie pe care, datorită amabilității prietenului meu, o ofer aici cititorului :

1) Munca de îndrumare tehnică a cluburilor ★

2) Acțiunea de organizare a cluburilor pe baze noi ★

3) Asigurarea disciplinei și spiritului fair-play în timpul meciurilor ★★

4) Asigurarea desfășurării cu regularitate a campionatului ★★

5) Asigurarea arbitrajelor competente și imparțiale ★

6) Construcția de terenuri în cartiere, comune etc. ★

7) Asigurarea unui nivel ideologic ridicat al rapoartelor anuale de activitate a Federației ★★★★★

p. conf. Al. MIRODAN

RĂSPUNDE Ion Poștaș

DORU CHINTOIU, CONSTANȚA. Regret, dar răspunsul meu nu vine în sprijinul dv. Narcis-Răduț Coman, portarul echipei Dinamo București, este originar din Giurgiu (născut la 5 noiembrie 1946). Primii pași în fotbal : la Olimpia Giurgiu, în 1961. În 1964 a jucat la Ș. N. Oltenița, de unde, în 1965, a trecut la U.T.A. Transferat, după un an, la F.C. Argeș, a apărat poarta acestei echipe pînă în 1968, cînd a venit în București, la Dinamo.

ION C. TOADER și EUGEN GUGU, CRAIOVA. Foaia de arbitraj a meciului Dinamo București — Universitatea Craiova, disputat la București în cadrul ediției 1965—66 a campionatului diviziei A la fotbal con-

semnează rezultatul de 8—0. Credeți, cumva, că arbitrul respectiv s-a încurcat la adunare ? S-ar putea. Cînd ai de numărat atît de mult, mai greșești...

IONEL TENE, BUCUREȘTI. Este greu de dat un pronostic. Cred că lupta pentru titlul de „cel mai bun fotbalist al anului" se va da între Barbu (F. C. Argeș), Sătmăreanu (Steaua), Dumitrache și Dinu (Dinamo București), Domide și Gornea (U.T.A.). Primii trei par să aibă cele mai multe șanse. De altfel, și punctajul alcătuit de dv. coincide în bună măsură cu aceste prevederi.

D. POPA, COMUNA VALEA STANCIULUI. Am citit catrenele și... nu m-am supărat. Mă gîndesc însă că cititorii s-ar putea să fie mai supărăcioși decît mine...

GHEORGHE EMIL, TÎRGU MUREȘ. Un scurt istoric al sportului în țara noastră ? Oricît de scurt ar fi acest

istoric, evident că nu poate fi prezentat în cadrul restrîns al acestei rubrici. Precizați ce anume vă interesează și vă vom răspunde, fie prin ziar, fie prin poștă.

VALENTIN POPA, PIATRA NEAMȚ. Întrucît sînteți din Piatra Neamț, presupun că nu sînteți poate 100% obiectiv cînd e vorba de... Ceahlăul. Dacă este adevărat însă că la ieșirea de pe teren a fotbaliștilor de la Ceahlăul, după meciul pe care l-au susținut în ultima etapă a turului, la Suceava, ei au fost apostrofați și de soțiile jucătorilor adverși, lucrurile se complică. Pînă acum, singurul avantaj al fotbalului era că nu se

ocupă și femeile de problemele lui. Se pare că a pierdut și această ultimă șansă !

Ilustrații : N. CLAUDIU

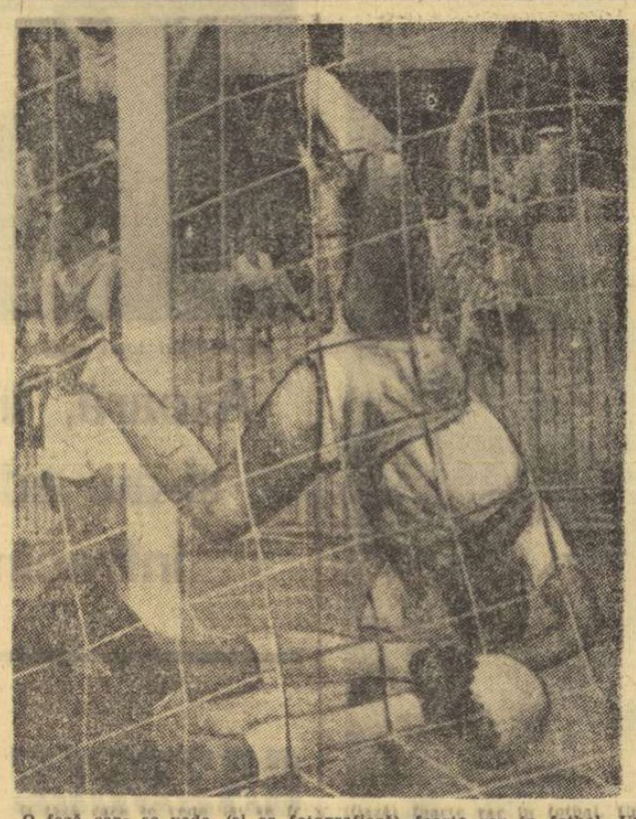

O fază care se vede (și se fotografiază) foarte rar în fotbal. Un atacant a pionjat și a depășit linia de gol cu tot cu minge în această curioasă poziție. Instantaneul a fost luat într-un meci din campionatul R.A.U.

DIN LUMEA FOTBALULUI

TELE note

• *Jimmy Greaves* a marcat cel de-al 200-lea gol pentru echipa sa, *Tottenham Hotspurs*, devenind astfel al 32-lea membru al *„Clubului celor 200"* (jucători care au realizat acest număr de puncte la o singură echipă). Performanța este cu totul deosebită, dovadă că, dintre actualii fotbaliști englezi, numai *Roger Hunt*, de la *Liverpool*, a reușit, de asemenea, s-o înregistreze.

Un amănunt interesant : primul gol înscris în campionat de *Jimmy Greaves*, la vîrsta de 17 ani, a fost... împotriva echipei sale actuale, *Tottenham*, *Greaves* jucînd atunci la *Chelsea*. În total, acest jucător eficace a marcat în campionat 324 de goluri, iar în toate meciurile pe care le-a susținut — 446 de goluri. El este și realizatorul a 24 de „hat-trick"-uri (cîte trei goluri într-un meci).

• *Se cunosc destule cazuri de frați jucînd la aceeași echipă sau în diferite echipe de fotbal din aceeași categorie. Recordul în materie pare să se fi bătut în Bulgaria, unde șase perechi de frați joacă în momentul de față în prima divizie. Este vorba de internaționalul* Ivan Kolev (Sliven) *și de fratele său* Todor Kolev (Lokomotiv Sofia), *de cei doi* Penev *(internaționalul de la* T.S.K.A. *și fratele său de la* Dobrudjea) *de cei doi* Karalampiev (Spartak Sofia *și* Slavia), *de cei doi* Zafirov (T.S.K.A. *și* Lokomotiv Sofia), *de cei doi* Stoilov (Vrața *și* Burgas) *și de cei doi* Kirilov (Levski *și* Silistra).

• Nu numai jucătorii și arbitrii primesc „stele" sau „note", ci și... spectatorii. Pentru a contribui la lupta împotriva manifestărilor de huliganism pe terenurile de fotbal din Anglia, ziarul *„Sunday Mirror"* publică în fiecare săptămînă un clasament al... publicului din diferite orașe care găzduiesc meciuri divizionare, clasament alcătuit de observători speciali, care acordă de la 0 la 100 de puncte. Punctajul maxim n-a fost atins niciodată. Cel minim, da...

• *În sezonul trecut, patru portari (dintre care unul din prima ligă) au fost eliminați de pe teren de către arbitri. Cifra este cu totul ieșită din comun, ținînd seama de faptul că portarii au mai puține ocazii să comită abateri și că, în orice caz, arbitrii manifestă mai puțină severitate față de ei.*

• Cunoscutul arbitru italian *Lo Bello* are un fiu. Acesta a urmat exemplul tatălui său, devenind și el arbitru de fotbal. Și, se pare că este tot atît de autoritar ca și Lo Bello-senior.

• *Renumita echipă* Arsenal, *din Londra, a sărbătorit a 50-a prezență în campionatul primei ligi. La aniversare a fost invitat și fostul ei jucător* Ted Drake, *deținătorul unui record încă nebătut de nimeni în Anglia : a înscris 7 goluri într-un meci de campionat. El a ratat al 8-lea gol, trăgînd în bară !*

• După ce au pierdut meciul cu *Milan* (0—1), jucătorii de la *Internazionale* au primit... primă. S-a considerat că echipa a jucat foarte bine și că ea n-a fost învinsă decît de... arbitru.

• *Rău cu arbitrii, dar și mai rău e fără ei ! Aceasta ar fi concluzia, față de situația din Uruguay, unde campionatul a trebuit să fie întrerupt ca urmare a grevei arbitrilor. Aceștia au cerut ca echipele să manifeste deplină încredere în corpul de arbitri, nemairecurgînd la recuzări. Numai 8 echipe au fost de acord cu această cerere. Drept răspuns, arbitrii au anunțat că nu se mai prezintă la meciuri.*

Festivitate emoționantă

Iubitorii sportului cu mănuși din orașul Bocșa au asistat în timpul recentei întîlniri dintre echipele Metalul Bocșa și Constructorul Hunedoara, din cadrul „Cupei F.R. Box", la o festivitate emoționantă. După 20 de ani de activitate neîntreruptă, boxerul Nicolae Cîmpeanu se retrage din ring. Bilanțul sportivului N. Cîmpeanu este impresionant : 384 meciuri susținute, dintre care 355 victorii, 6 meciuri nule și 23 de înfrîngeri !

Nicolae Cîmpeanu se va dedica de aci înainte activității de pregătire a tinerilor pugiliști din Bocșa.

I. SANFIROIU, coresp.

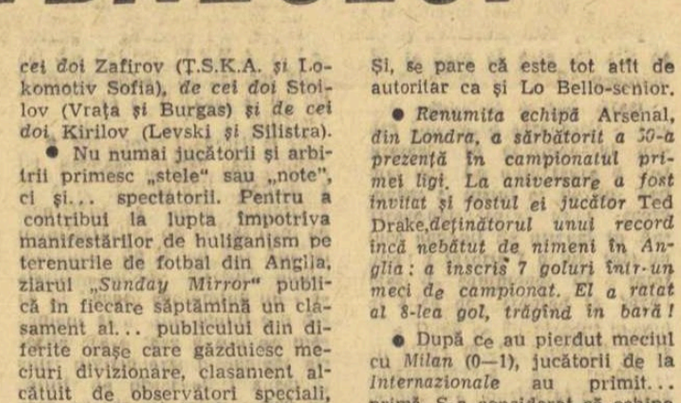

În ultimul meci din cariera sa sportivă, Nicolae Cîmpeanu l-a învins la puncte pe Zoltan Morar (Constructorul Hunedoara). Iată-l, în fotografie, în momentul în care arbitrul Krauser îl declară învingător

ȘUPORTERI

ALĂTURI DE „U"

În anul viitor, soccerul din orașul de pe malurile Someșului împlinește o jumătate de secol de existență. În cei 50 de ani de fotbal clujean, sute de mii de inimi au bătut la unison pentru culorile avîntatei formații studențești a „sepcilor roșii". În rîndurile, mereu împrospătate, ale echipei „U" Cluj au evoluat de-a lungul anilor, uneori cu rezultate strălucite, sportivi de seamă ai țării, care s-au bucurat de o deosebită popularitate : **Sepci, Doboșan, Sepi II, Bindea, Sfera, Coracu, Dascălu, dr. Luca, dr. Georgescu ș.a.**

Dacă fluctuațiile de formă ale „ii"-lui clujean au cunoscut, uneori, poli opuși ai performanței, entuziasmul numeroșilor suporteri se menține, în schimb, la „cea mai înaltă tensiune", transmițîndu-se, ca o ștafetă, din generație în generație. În această toamnă, „U" a descris o curbă descendentă. Și cum la nevoie se cunosc prietenii, suportul moral al studenților este parcă și mai accentuat. Dovadă o constituie și acest „prisleac" al galeriei studențești, fiul doctorului **Constantin Roșca.** Purtînd echipamentul atît de cunoscut, micuțul fotbalist vrea să dea, parcă, prin zîmbetul său irezistibil și prin cupa ridicată în semn de victorie forțe proaspete, aripi avîntate îndrăgitei formații universitare.

Va reuși ei oare ?...

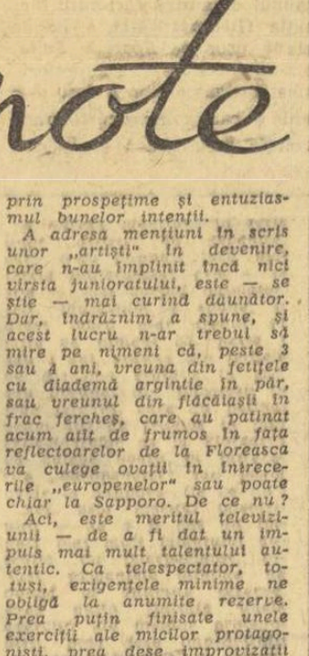

CEL MAI INIMOS DINTRE RAPIDIȘTI

Născut în ziua cînd Ion Ionescu *spunea adio Rapidului, mezinul familiei* Sima *avea să fie dăruit încă din primele clipe... fotbalului.*

Botezat cu prenume celebre, împrumutate de la renumitul apărător italian Armando Picchi *și de la perla sud-americană* Do Nascimento Pele, Armando Nascimento Sima *a devenit imediat suporter legitimat — și cu carnet — al Rapidului, continuînd astfel o străveche tradiție a familiei.*

Fotografia noastră îl prezintă pe micul Armando, *la patru luni, purtînd pe piept „armura" dorită : carnetul de suporter și fotografia echipei* Rapid.

Să sperăm că pînă va învăța micul Pele *tainele fotbalului, idolii săi să se prezinte într-o lumină mai favorabilă decît aceea din momentul de față.*

(N. Mș.)

REFLECȚII

La fotbal se ține seama de golurile în poartă, nu și de cele din arbitraj. Altfel, am fi avut de mult și arbitri... golgeteri.

Mai există și cicliști care, în cursele de fond, aleargă de formă.

Singurii pași permiși la handbal și la baschet sînt pașii în măiestrie.

Niciodată să nu iei un interviu scrimerului învins. Precis îți va răspunde înțepat.

Victor TEODOR

DE CÎND DATEAZĂ OINA ?

Se știe că oina — sportul nostru național — este un joc străvechi, începuturile sale pierzîndu-se în negura vremurilor. După unii cercetători, există mărturii că oina era practicată acum două secole și mai bine. Se afirmă chiar că ea ar fi fost cunoscută cu mult mai înainte.

În privința stabilirii vechimii acestui joc, considerăm util să folosim și următoarea sursă. Este vorba de drama în 5 acte, în versuri, „Vlaicu Vodă", de Alexandru Davilla, a cărei acțiune se petrece pe la 1370, la Curtea de Argeș. În scena a IV-a din actul I (care se desfășoară într-o „poiană muntoasă și sălbatică de unde se vede valea Argeșului") are loc sfatul tainic al boierilor, care vor să-l urce pe tronul Moldovei pe Mircea Basarab.

Unul din personaje — Manea — i se adresează boierului Vlad Dobceanul : „Vere, cine se-așteptă ieri, cînd Mircea BĂTEA HOINA și gonea cu noi opoiul, c-astă-seară va fi vodă" ?

Pentru noi este de reținut că autorul scrie „HOINA", numele vechi sub care era cunoscut jocul în Muntenia. (În Ținuturile Blajului i se spunea, pe vremuri, „matca-mare", „baciul" sau „lapta-lungă" ; prin împrejurimile Sibiului, jocul de oină de azi era cunoscut sub denumirea de „fuga", pe la Dej, bătrînii îi spun „hopăciul", iar prin nordul Moldovei „apuca"). Om cult, Alexandru Davilla — un pasionat cunoscător al evenimentelor care au avut loc după formarea Țărilor Române — a fost un vajnic adept al limbii românești vechi, curate, fără neologisme sau barbarisme. În acest sens, este grăitor pasajul cu care își încheie „Precuvîntarea", la ediția a cincea a piesei, scrisă în aprilie 1929.

„Limba folosită de mine este aceea a poporului românesc, nu există în VLAICU-VODĂ cuvinte sau locuții cari să nu fie întrebuințate în vreun colțișor al României".

Așadar, referindu-ne la replica personajului Manea și, totodată, ținînd seama de ampla documentare a dramaturgului, se poate considera că oina datează de peste șase veacuri.

În încheiere, socotim necesar să notăm că „OGOIUL" era un joc cu mingea, asemănător cu oina (dar de o formă mai simplă), la care puteau participa de la 10 pînă la 40 de jucători.

Emil IENCEC

LECȚIE

Hai, copii,
Să-nvățăm mersul,
Prima demnitate a omului,
Prima cucerire a cerului!
Mersul ușor și zvelt,
Mersul înaripat,
Mersul plutit,
Ca în întîmpinarea unei îmbrățișări.
Mersul — joc și cîntec,
Zîmbet și dans,
Sărutare tainică, ritmată,
A pămîntului-stea.

Hai, copii,
Să-nvățăm mersul,
Prima demnitate a omului,
Prima cucerire a cerului.

Vasile DIACONESCU

Acad. AUREL MOGA

văzut de NEAGU RĂDULESCU

SPORTIVI SUB CUPOLA ACADEMIEI

„...Din păcate, am început să fac sport abia după vîrsta de treizeci de ani. Din fericire, am procedat bine că l-am practicat, totuși!"

— Mărturisirile nostalgice și înmoaselе îndemnuri ale academicianului Aurel Moga —

— Da, regret că n-am făcut sport. Ce bine mi-ar fi stat să alerg pe terenul școlii, să bat mingea, să înot, în sfîrșit, să-mi călesc fizic trupul! N-am făcut-o. Nu-mi urmați exemplul. V-o spune profesorul, medicul și fostul elev și student.

Mărturisirea nostalgică și îndemnul înimos aparțin academicianului **AUREL MOGA**, ministrul sănătății, remarcabil om de știință.

— Și totuși...

— Da, într-adevăr, n-am făcut sport în copilărie, nici în adolescență, în anii de liceu, și nici chiar în cei ai studenției, la Cluj, unde mă atrăsese, în afara preocupărilor privind studiile medicale, intensa activitate artistică-culturală din acest oraș.

Dar, poate că exigențele mele în ceea ce cred eu că trebuie să fie un sport m-au îndemnat să mă consider că nu am fost un sportiv, că nu-mi pot atribui această calitate, deși chiar pe atît de departe de sport nu am stat și i-am cunoscut și eu, din plin, voluptățile și binefacerile.

Ca orice copilandru crescut la țară, m-am bucurat de mișcarea în aer liber, de scăldatul în Cibin, de drumurile către Sibiu și înapoierea spre casa părintească, de lecțiile de gimnastică și de jocurile sportive, precum și, mai tîrziu, în timpul studenției, de ambianța favorabilă sportului, creată de „epoca șepcilor roșii" din Clujul universitar de după 1920.

Tîrziu însă, în anii în care am aprofundat studiul medicinii și m-am devotat clinicii și universului ei, am deslușit marile prerogative ale exercițiului fizic rațional și am început să militez pentru două obiective: introducerea gimnasticii medicale în terapeutica aplicată în clinica medicală în care funcționam și să practic, eu însumi, sportul: gimnastica, voleiul și tenisul.

Acestea se petreceau după ce trecusem de treizeci de ani, cînd sportivii de performanță predau „dresurile și bocancii" celor ce-i urmează...

Cu dr. **ILIE OLTEANU**, cu actuala academiciană **RALUCA RIPAN**, cu dr. **ILIE DANIL**, cu dr. **OVIDIU PĂCURARU** și cu dr. **ERVIN POPPER**, pentru a nu-i cita decît pe cîțiva dintre tovarășii noștri de îndeletniciri sportive din acele timpuri, am început, în anul 1935, să joc tenis. Dar nu dintr-o pornire legată de oarecare obligații mondene, ci numai mînați, cu toții cîți ne alăturaserăm inițiativei, de nevoia de a face sport, de a ne dărui mișcării fizice organizate, de a ne realiza aspirațiile, după cum simțeam și cum gîndeam noi înșine.

Și pentru că eram pătrunși că ceea ce facem e bine, în avantajul nostru și în folosul pacienților, am amenajat o sală de gimnastică medicală și un teren de volei, ambele pe lîngă clinica medicală I.

Actualii profesori universitari și medici consacrați, colegii mei prețuiți dr. **GOYA** și dr. **SPIRCHEZ**, trecuți și ei, pe atunci, de vîrsta veleităților sportive, dar dăruiți cu tot elanul unei judicioase aprecieri în folosul exercițiului fizic, au aderat, de asemenea, la preocupările noastre sportive.

Și astfel, adăugînd muncii medicale tenisul și voleiul, ne-am pomenit alcătuind — în Clujul de acum mai bine de trei decenii — un nucleu sportiv în care carburantul care ne genera acțiunile era dintre cele mai de preț: convingerea în marile virtuți ale sportului.

— Ce loc acordați gimnasticii medicale în sistemul terapeutic?

— S-ar cuveni, poate, să cunoașteți — și medicii generațiilor mai tinere să rețină cu atenție și să se străduiască să pună în practică — că încă din anul 1937 am inițiat la Cluj, sub auspicii universitare, un ciclu de conferințe cu tematica **MEDICINA SPORTIVĂ**, la care au fost solicitați, și au răspuns favorabil, lectori de vază, personalități marcante ale vieții științifice clujene. Eu însumi am dezbătut subiectul „**SPORTUL ȘI CIRCULAȚIA SÎNGELUI**", preocupat din totdeauna, în cadrul specialității mele medicale și al universului cardio-vascular, de inima sportivului.

Încerc o mare satisfacție ca om, ca medic, ca profesor, cînd știu că la clinica medicală I pacienții au deslușit că trebuie să facă din gimnastica medicală un aliat al terapeuticii în favoarea lor. Și eu am mers chiar mai departe, ca medic și ca profesor, încît am prescris pacienților și am propovăduit emulilor mei exercițiul fizic și în recuperarea pacienților care au suportat infarctul miocardic. Azi, gimnastica medicală, cultura fizică medicală prin exercițiul de gimnastică, adecvat și sistematizat, a intrat în componența funcțională a tot mai multor clinici medicale și eu consider aceasta nu numai o recunoaștere a utilității ei, dar și consacrarea unui sistem cu tot mai largi funcții aplicative.

. . . . . .

... Acum, cînd anii au trecut și vîrsta începe să sedimenteze experiențe și amintiri, concluzii și îndemnuri pentru cei ce ne urmează — continuă academicianul Aurel Moga — îmi pot exprima satisfacția că peste regretul lipsei de activitate sportivă din anii adolescenței și ai studenției mele am așezat acele manifestări în tenis, în volei și în gimnastică, din anii cînd privești viața și lucrurile la dimensiuni reale și că voluptatea efortului fizic s-a împletit cu satisfacția rezultatelor.

Astăzi, mai mult decît oricînd, consider sportul un factor determinant în întreținerea sănătății, în cultivarea unor deprinderi folositoare pentru toată viața, pentru educarea și formarea caracterelor, a omului cu acele admirabile virtuți ce decurg dintr-o minte sănătoasă într-un trup viguros.

V. FIROIU

SPORTUL magazin

EROI CONTEMPORANI

EDMUND HILLARY ȘI TENSING NORCHE

29 mai 1953 ora 11,30.

In istoria cuceririi pămîntului această dată va rămîne înscrisă cu majuscule: în sfîrșit, este cucerit „al treilea pol". Doi oameni, pe cît de diferiți ca fizic pe atît de sincronizați în tendința lor spre același țel, sînt autorii senzaționalei realizări.

Dar, pînă aici, pînă la victoria lor și pentru ea, zeci de expediții, sute de oameni le-au netezit drumul, adăugînd cîte o piatră la piramida în vîrful căreia ei vor înfige pioletul.

Pînă la supremul Mont Everest (8845 m. — după Larousse, 8888 m după Fritz Rudolph), omul a escaladat sistematic piscurile maxime din toate continentele.

Rînd pe rînd, cad în 1786 Mont Blancul (4810 m), în 1889 Kilimangiaro — Africa (6000 m), în 1897 Acancagua — America de Sud (7039 m) și în 1913 Mc. Kinley — America de Nord (6187 m).

Abia după acești prim pași, alpiniști din toată lumea se năpustesc cu aviditate asupra munților din centrul Asiei. Aici era cîmpul ideal pentru ascensiuni și cuceriri, aici, peste marea de munți de mii de kilometri pătrați, stăpînesc cei 14 mari — coloși de peste 8000 de metri.

Istoria escaladării acestor piscuri este o filă din istoria cutezanței umane. Peste o sută de expediții le-au asaltat. Mormane de piatră marchează și acum sfîrșitul tragic al unora din ele, sau al unor participanți, căzuți sau dispăruți în această luptă.

Oamenii urcă din ce în ce mai sus, dar punctul suprem pare inaccesibil.

Ciomolungma — „Zeița mamă a pămîntului" — își apără cu strășnicie tronul virgin și secretele-i teribile.

Expediția din 1953 îi va fi însă fatală. De la tabăra de bază pentru asalt, situată la 7900 m, doi din cei mai buni membri ai expediției, Tom Burdillon și Charles Evans, urcă pînă la 8748 m, dar se întorc de aici epuizați. Ei fac însă un lucru care va ajuta cucerirea piscului: la această înălțime lasă în zăpadă două butelii cu oxigen, pe care le vor descoperi și folosi cuceritorii piscului. Trei zile mai tîrziu, încearcă șeful expediției, John Hunt. Tot fără succes.

Tensing și Hillary, învingătorii Everestului

Le-a fost sortit lor, pașnicului apicultor din Noua-Zeelandă, Hillary, și păstorului din Nepal, Tensing, să fie primii acolo în vîrf.

Remarcabil pregătiți fizic, cu o rezistență de fier, cu o experiență uriașă în alpinism — cu un moral înalt ca și aspirațiile lor, ei doi (Tensing — „tigrul de Himalaia" și Hillary — „lunganul blajin"), au rămas ultimii într-o cursă pe care atîția alții au pierdut-o. Acest tandem ideal a reușit poate tocmai pentru simbolicul lui înțeles. Un alb și un galben, uniți printr-un destin comun — sus pe cea mai mare înălțime a pămîntului.

Să fie o întîmplare faptul că americanul Perry — cu vreo 40 de ani în urmă, pășea (primul din lume) la Polul Nord — întovărășit de un eschimos?

In acea zi cu soare — după 5 ore de ascensiune dramatică, cei doi și-au strîns mîinile și s-au îmbrățișat pe vîrf. Ei doi, cei mai buni dintre cei buni, sînt primii oameni care pășesc pe creasta planetei noastre.

Cele 10 minute petrecute acolo le-au unit viețile în așa fel încît ele nu se vor putea separa niciodată. Numele unuia se pronunță o dată cu al celuilalt și amîndouă se leagă de supunerea marelui, îmbatabilului Vîrf Everest, cucerit și el — ca și atîtea înălțimi — pentru simplul motiv „că există".

Dorin ALMAȘAN

JUDECÎND „LA RECE"

Afectați — ca de obicei — de înfrîngerea de la București, ambasadorii rugbyului francez recunosc, totuși, „coram populi" meritele gazdelor, în neașteptat progres față de evoluțiile anterioare. Cu atît mai mult, cu cît noul regulament reduce considerabil posibilitățile de joc închis, această armă predilectă, pînă mai ieri, a reprezentanților noștri, cu care au făcut viață grea lui Lacaze, Crauste, Domenech și altor Camberabero — chiar pe terenurile acestora. După cum s-a putut observa, elogiile vizează în special defensiva echipei române, demnă de o confruntare la cel mai înalt nivel, recte All Blacks sau Springboks — singurele capabile, după opinia comentatorilor respectivi, s-o combată cu succes la ora de față. Un loc de onoare ocupă, de asemenea, „gheata de aur" a lui Irimescu, autorul celor 15 puncte, prestigios succesor al inegalabilului Alexandru Penciu. Confirmînd, ca să zicem așa, regularitatea performanței, colegii noștri parizieni — îndeosebi trimișii ziarului „l'Equipe" — nu-și pot reține anumite accente de amărăciune, legitime și explicabile de altminteri. Se afirmă, între altele, că arbitrajul foarte sever, fără a favoriza vreuna din părți, n-a fost, în orice caz, avantajos pentru oaspeți — care au atacat mai mult, mai deschis și care ar fi meritat, în consecință, o soartă mai bună, adică un alt raport pe tabela de marcaj... Este menționată, în acest sens, încercarea ratată în extremis de purtătorii cocoșului galic în repriza secundă — dar se omite, în sens contrar, faza din ultimul minut, cînd numai o ezitare de ordinul fracțiunii de secundă ne-a privat de încă 5 puncte ca și făcute...

În fine, asemenea reacții sînt, cum spuneam, lesne de înțeles, iar ușoarele nuanțe strepezite care răzbat pe alocuri de sub pana competenților cronicari parizieni nu ne pot deranja, în contextul amintit. O singură remarcă a avut darul să ne încrețească, totuși, fruntea — apropo de modul în care înțelege publicul nostru să-și susțină uneori favoriții. Obiecția ne-a mîhnit pentru că, din păcate, ni se pare întemeiată. E vorba, pe scurt, despre acele „bariere sonore", preludînd aproape invariabil executarea loviturilor de penalitate împotriva noastră — metodă pe cît de puerilă, pe atît de penibilă, prin care unii suporteri încearcă să demoralizeze tabăra adversă în momentele de cumpănă. Oricît ne-am străduit să înțelegem pasiunea, dorința arzătoare de succes a celor mai fanatici susținători, sîntem obligați să dezavuăm asemenea procedee, străine de însăși noțiunea de sport. Comportarea de pe teren se cere conjugată, armonios și necesar, cu aceea din tribune. Nu-i păcat să întunecăm, fie chiar indirect și într-o măsură infimă, succesul pe deplin meritat al culorilor noastre prin manifestări izolate, ca acelea la care ne referim?

Iată, eventual, un subiect de meditație în plicticoasele după-amieze ale sezonului rece...

Dan DEȘLIU

VARIETĂȚI HANDBALISTICE

Din lumea acestui sport frumos, nu lipsit de spectaculozitate, jucat în viteză și cu forță, abundent în artificii tehnice care încîntă masele de spectatori; din lumea deci, a handbalului, sport care în lunile de iarnă ține de ani și ani „capul de afiș" al competițiilor interne și internaționale, dar care, mai ales, ne-a adus frumoase și tonice succese pe plan mondial, vă prezentăm azi, cîteva interesante varietăți.

● Din cele 104 partide internaționale susținute de „7"-le reprezentativ, doar 26 au avut loc pe teren propriu. Interesant este că din aceste 26 de jocuri handbaliștii români au cîștigat 24, remizînd 2 (ambele cu Iugoslavia!), ceea ce face ca ei să fie încă neînvinși în propriul lor fief. La fel ca fotbaliștii englezi cu ani și ani în urmă...

● Handbalul românesc numără printre celebrităților sale și cîteva familii. Cea mai cunoscută este, fără îndoială, cea a maeștrilor emeriți **CORNEL OȚELEA** și **ANTOANETA VASILE-OȚELEA**, părinții a doi copilași, care — sperăm — nu vor dezminți renumele acestei familii. Alte nume pe lista „stării civile" a handbalului: soții **Haberpursch, Cîrligeanu, Constantinescu, Hnat, Sauer, Nedef, Trofin** și... Deocamdată, atît!

● Recordmanul selecționărilor în echipa masculină a țării noastre este maestrul emerit al sportului, proaspăt absolvent al I.E.F.S., **MIRCEA COSTACHE II.** El a îmbrăcat tricoul echipei naționale de handbal în 7 de 78 de ori. În clasament îl urmează: **Mihai Redl** — 72; **Cornel Oțelea** — 68; **Ioan Moser** — 64; **Virgil Hnat** — 59; **Olimpiu Nodea** — 58 și **Gheorghe Gruia** — 56, care amenință cel mai serios pe frunțași clasamentului, fiind încă în plină activitate.

● Handbalul românesc are tradiții competiționale cu care nu se pot mîndri multe țări din lume. De pildă, reprezentanții țării noastre au fost prezenți la prima mare competiție internațională din istoria acestui sport: turneul organizat cu prilejul Jocurilor Olimpice din 1936. Doi ani mai tîrziu, echipa României a luat startul și în ediția inaugurală a campionatelor mondiale de handbal.

● Singura selecționată națională care deține la ora actuală un avantaj în palmaresul întîlnirilor directe cu formația țării noastre este reprezentativa Iugoslaviei. Handbaliștii români și iugoslavi s-au întîlnit de 15 ori, victoria revenindu-ne doar de 6 ori, alte 2 partide încheindu-se cu rezultate egale. Un amănunt interesant: 7 din cele 23 de jocuri pierdute de națională română, în cei 12 ani de activitate în handbalul în 7, s-au desfășurat la Zagreb. Nu s-ar putea spune că handbaliștii noștri au amintiri frumoase din acest oraș...

● Făcînd o incursiune în biografiile celor mai buni jucători și jucătoare din țara noastră am descoperit cîteva lucruri interesante. De pildă, deși nu se numără printre marile orașe ale țării, totuși Făgărașul se poate mîndri cu faptul că a furnizat echipelor naționale jucători de mare valoare. **Olimpiu Nodea, Virgil Hnat, Constantin Șelaru** sau **Cezar Nica** au făcut primii pași în handbal în această pitorească așezare de la poalele Carpaților!

● Cu toate că ocupă funcția de antrenor federal, antrenorul emerit **NICOLAE NEDEF** nu a îmbrăcat niciodată tricoul echipei noastre reprezentative. El se consolează însă cu faptul că un alt membru al familiei a reușit acest lucru: maestrul emerit al sportului **MIHAI NEDEF** (da, da! cunoscutul baschetbalist) a fost selecționat de 3 ori în echipa națională de handbal în 7!

● Recordmana selecționărilor în echipa feminină de handbal în 7 este maestra emerită a sportului **Irina Klimovschi.** Ea a făcut parte din echipa națională de 73 de ori. Curios este faptul că, deși în formație ocupă postul de portar, ea a înscris totuși un gol, transformînd o aruncare de la 7 m. Cel mai mare număr de goluri pentru echipa reprezentativă a fost, însă, realizat de maestra emerită a sportului **Ana Stark-Stănișel**, care numai pînă la 1 ianuarie 1968 a înscris 166 de puncte.

DIN CULISELE DIVIZIEI

● **Marcînd două din cele trei goluri ale „Argeșului", tînărul atacant central Roșu a adus o contribuție însemnată la victoria echipei sale.**

Se poate spune, deci, că Roșu i-a scăpat pe pitești de „lanterna roșie"...

● **Înainte de meciul disputat luni pe stadionul Dinamo, cineva pronostica răzbunarea dinamoviștilor după insuccesul de la Birmingham, asupra studenților craioveni, fapt care s-a adeverit întrutotul.**

Ce să-i faci, unul trage foloasele (West Bromwich Albion), iar altul ponoasele („U" Craiova)...

● **Cu un singur gol marcat în ultima etapă, studenții ieșeni au acumulat două puncte, care îi situează pe locul trei în clasament.**

Cîte-un pic, pic, pic, se adună punctele în „patria Cotnarului"...

● **În meciul Progresul — Farul, o nouă lovitură de la 11 m ratată! (autor: Matei).**

Și cînd te gîndești că unii arbitri se tem să acorde asemenea lovituri, de parcă n-ar ști dinainte ce se-ntîmplă...

● **Suferind o nouă înfrîngere, campionii se află, la încheierea turului, la periferia clasamentului.**

Probabil că, în această situație, vom fi scutiți să auzim curînd în tramvaie „Steaua sus răsare". Ar fi prea mare ironia...

● **U.T.A. campioană de toamnă!!**

Amintirea lui Petschowski obligă...

Bogdan BURILEANU

Duminicile unui nesportiv

SAUNA

Acesta este numele băii finlandeze. O baie a tuturor, cu toate acestea nu publică, ci riguros familială sau individuală. O are fiecare cetățean între acareturile casei sale, zidită de obicei din birne, cu un mic pridvor, în care se află o masă și două bănci pentru odihnă. În interior este o anticameră, spre a te dezbrăca, apoi urmează baia propriu-zisă, cu bănci ce se urcă pînă-n tavan, înnădite din lemn moale, care nu conduce căldura. În mijlocul băii e o grămadă de bolovani, conținînd de cele mai multe ori minereu de fier. Focul îi încinge bine și, aruncînd apă peste ei, degajă vălătuci de aburi deși. Donițele sînt la îndemînă, iar lacul sau rîul așijderea. Chiar la ieșirea din baie, fiindcă după ce te-ai perpelit în sufluI dogoritor al aburului, te arunci, roșu ca sfecla, în apa de gheață, și pasărea care fluieră subțirel în stufuI de pe mal rîde parcă de acest obicei voinicesc al septentrionalilor.

Cînd, acum vreun sfert de veac, m-am supus și eu pentru prima oară deprinderii de a se îmbăia și căli a finlandezilor, credeam că zburătoarea din tufiș îmi cîntă chiar prohodul. Cu toate astea n-am murit, deoarece m-am înapoiat îndată în aburii fierbinți, pe urmă iar mi-am văzut imaginea răsturnată în oglinda lacului, și tot așa, pînă cînd am socotit că ajunge. Între timp, pe băncile saunei, un prieten din miazănoapte mă bătea vîrtos pe umeri, șolduri și spinare cu un mănunchi de crenguțe de mesteacăn. Cică asta scoate sărurile și toxinele din vene și de pe la încheieturi. Cred că așa și este, o dată ce după sauna te simți întinerit cu vreun deceniu, iar racii, peștele, carnea de ren sucite și prefăcute, în fel și chip, cu ouă, undelemnuri și buruieni aromate — specialități ale gospodinelor finlandei — dobîndesc și ele un gust mai viu, mai delicios, decît le-au avut înaintea băii.

Se pare că obiceiul acesta al băilor de abur fierbinte, alternat cu tăvălirea prin zăpadă sau scufundările în apa gata să-ți înhațe piciorul cu cîrceii frigului polar, datează încă de pe vremea cînd nordicii colindau cu corăbiile lor zvelte și iuți cetățile france, celte, germane și romane. Adică de peste un mileniu. S-a născut, pare-se, din dorința oamenilor simpli, tăcuți, ahtiați de puritate de la Baltica, de a elimina inutilul și balastul. Pînă și din corpul lor, în acest purgatoriu aromat azi cu săruri de conifere. Sportivii finlandezi nici nu-și pot imagina menținerea condiției lor fără sauna zilnică.

La Helsinki, în hotelul „Marski", adică „al Mareșalului", un microcosm de urbanitate și confort în inima orașului — unde am fost găzduit timp de-o săptămînă cu infinite atenții afectuoase — sauna este electrificată, emailată, înzestrată cu săpunuri parfumate și cu prosoape multicolore, încît privirile se plimbă parcă peste o grădină înflorită. Lacul sau omătul sînt înlocuite prin dușuri care biciuiesc epiderma, iar fluieratul păsării din stuf îl servește, destul de fidel, susurul robinetelor și-al conductelor din zid. Lipsește doar mesteacănul de la intrare și larga respirație a vegetației nordice, pustiul străveziu dintre frunze, care se umple de vînt și stele la ceasul înserării. Din geam, însă, orașul răsărit pe-un țărm stîncos de mare, își înșiră salbele de lumini scînteietoare, ca pe-un cer răsturnat aidoma în oglinda apei.

E o lume cu deprinderile ei stenice, bărbătești, această Finlandă, care a dăruit lumii Kalevala — de fapt o gigantică aventură a unor sportivi legendari! — și i-a mai dăruit o concepție proprie despre sport și sportivitate. Ea nu se lasă viciată de mentalitatea și ritmul adeseori prea pripite ale lumii moderne, rămînînd aliata omului, a fizicului și moralului său, pentru care a fost zămislită.

George SBÂRCEA

Excelentă pledoarie pentru handbal! Dinamismul fazei, surprinsă de un fotoreporter danez în timpul unui joc Danemarca — România, ne scutește de orice altă explicație. Totuși, vom preciza că, în ciuda efortului său, Mircea Costache II *nu-i va împiedica pe* Christianssen *să înscrie*

VERA CEASLAVSKA — GIMNASTA DE AUR!

VERA CEASLAVSKA, blonda gimnastă cehoslovacă desemnată de agenția I.S.K.-Stuttgart cea mai bună sportivă a anului 1968 pentru excepționalul său succes de la J.O. din Mexic (4 medalii de aur și una de argint), s-a născut la Praga, la 3 mai 1942. Patinatoare artistică remarcabilă și bună balerină încă de la vîrsta de șase ani, Ceaslavska este descoperită la vîrsta de 11 ani de renumita EVA BOSAKOVA, care o atrage spre sala de gimnastică. Și astfel, după cîțiva ani de muncă intensă, Vera Ceaslavska începe o carieră sportivă ce avea să devină excepțională, căreia cele trei medalii de aur la J.O. de la Tokio și cele patru medalii olimpice de aur din Mexic îi dau o strălucire cu totul deosebită.

Dacă Bob Beamon *va rămîne în istoria J.O. și a sportului mondial prin acel fantastic și aproape neverosimil 8,90 m la „lungime"*, Vera Ceaslavska *își leagă numele de o performanță olimpică poate la fel de valoroasă: patru medalii de aur și una de argint reprezintă aproape maximum din ceea ce se poate obține într-un concurs de gimnastică; iar faptul că în fața Verei au trebuit să se recunoască învinse stele de primă mărime, ca* Zinaida Voronina, Larisa Petrik, Natalia Kucinskaia, Erika Zuchold *sau* Karin Janz, *reprezintă cea mai concludentă dovadă a marii măiestrii a gimnastei cehoslovace. O înaltă perfecțiune — datorată deopotrivă talentului și muncii asidue.*

„Nu pot și nu am voie să bat pasul pe loc" — *acesta e crezul Verei Ceaslavska și el explică în mare măsură succesele repetate și strălucite ale gimnastei cehoslovace, ascensiunea ei sigură, precisă, spre culmile cele mai înalte ale măiestriei. N-a fost mulțumită nici după ce, la Sofia, în 1965, a cucerit cinci medalii de aur la C.E., nici după ce, la Dortmund, în 1966, a obținut două titluri de campioană mondială și nici după ce, în 1967, la Amsterdam, a repetat performanța de la Sofia, ocupînd locul I la toate cele 5 probe ale C.E.! Cunoscîndu-i exigența, înțelegem și mai bine marea ei izbîndă din capitala aztecă și ne apare firesc respectul și stima cu care Vera Ceaslavska este înconjurată de colegele ei de echipă, de toate celelalte gimnaste alături de care concurează. Puterea exemplară de muncă, dorința de a trece peste orice fel de obstacol, capacitatea de concentrare în timpul execuțiilor, mergînd pînă la „desprinderea" totală de atmosfera de concurs — iată tot atîtea calități care o fac imbatabilă pe* Vera Ceaslavska.

Fiecare concurs — mic sau mare — reprezintă pentru Vera un important examen și este tratat cu cea mai mare atenție. Cinci ore de pregătire pe zi (cu excepția zilelor de duminică) și chiar opt în perioada dinaintea concursurilor, reprezintă o cantitate de muncă uriașă, dovadă elocventă a seriozității și răspunderii cu care Vera Ceaslavska *privește participarea ei în activitatea competițională.*

CEI MAI BUNI SPORTIVI AI ANULUI 1968

O multiplă campioană olimpică și mondială are, firește, și multe obligații: invitații în numeroase țări, o bogată corespondență, admiratori din toată lumea. În 1967, Vera Ceaslavska a fost desemnată în America de Sud „Fata anului", *în Norvegia* — „Regina fiordurilor", *președintele Italiei i-a înmînat* „Premiul internațional Cristofor Columb", *a fost aleasă de două ori drept cea mai bună sportivă cehoslovacă. Niciodată, însă, succesele n-au amețit-o, n-au derutat-o, nu i-au schimbat cursul firesc al pregătirii, al ascensiunii.*

Mulți și-au pus întrebarea: care este aparatul preferat al Verei Ceaslavska? *Dar cum să răspundă cineva la aceasta, cînd însăși Vera nu poate da un răspuns concludent la întrebare. La Tokio ea a cucerit, între altele, medalia de aur la bîrnă; la europenele de la Amsterdam, la același aparat, Vera înregistrează o performanță care face inutile orice alte comentarii: nota 10 de la întreaga brigadă de arbitre în concursul pe aparate! Dar, la Ciudad de Mexico, la bîrnă ea nu reușește să cucerească „decît" argintul. În schimb, cei ce au urmărit întrecerile au fost martorii unei execuții excepționale la paralele, notată cu 9,90!*

Căsătorită la 23 octombrie (în Mexic) cu atletul cehoslovac Jozef Odlozil, Vera Ceaslavska *se află încă într-o... prelungită lună de miere: călătorii în Italia și Japonia, întîlniri cu admiratori, cu sportivi, interviuri, declarații. Peste tot, însă, ea caută, și bineînțeles că găsește, timp și pentru scurte antrenamente, pentru pregătire, pentru menținerea în forma sportivă.*

Este mai mult ca sigur, Vera Ceaslavska *dorește să rămînă ea însăși:* „Nu, nu pot și nu am voie să bat pasul pe loc"...

Constantin MACOVEI

Actualitatea internațională

Victoria s-a conturat în repriza secundă

România — R. D. Germană 18-14 la capătul unui joc de bună calitate

Veniți la București cu o formație dîrză și extrem de ambițioasă, handbaliștii din R. D. Germană au căutat să obțină un rezultat cît mai strîns în fața unei echipe aflate în formă bună și cu un avans substanțial de pregătire și activitate competițională în actualul sezon. Antrenorul H. Seiler și-a demascat repede intențiile, opunîndu-ne o apărare 3+3 foarte mobilă în scopul de a anihila forța de șut (de la 9 m) a handbaliștilor români și, în același timp, de a crea poziții favorabile contraatacului.

În felul acesta, oaspeții au reușit timp de 30 de minute să mențină un scor echilibrat (conducerea a alternat permanent, dar niciodată la mai mult de un gol diferență), reușind chiar să ajungă la pauză cu un avantaj de un gol (8-7). Nu este mai puțin adevărat că în tot acest timp apărarea românilor nu și-a găsit echilibrul, iar atacul a contat doar pe acțiunile extremelor, mai bine angajate decît pivoții.

După reluare însă, era evident pentru toată lumea că formația R. D. Germane nu poate rezista în acest sistem. Cu atît mai mult, cu cît ofensiva românească se pornise într-un iureș care ne-a amintit de momentele excelente din partidele cu Cehoslovacia. Retrași încetul cu încetul pe poziții defensive, oaspeții au dat posibilitate și tunarilor noștri să percuteze nestingherit. Și, după ce Moldovan a egalat chiar în primul minut al reprizei secunde (la capătul unei acțiuni purtate în stil personal), atacul tricolorilor a erupt ca un vulcan: 12-9 (min. 39), 12-10 (min. 41) și 16-10 (min. 52). Victoria românilor nu mai putea fi pusă la îndoială. Din păcate și reprezentanții noștri și-au dat seama (dar într-un mod greșit) de acest lucru și au oprit motoarele. Oaspeții au revenit, profitînd de fiecare eroare, și au redus din handicap, astfel că scorul final de 18-14 (7-8), aflat pe tabela de marcaj la ultimul fluier al arbitrului Larsson, nu reflectă îndeajuns superioritatea gazdelor în repriza secundă.

Arbitrul L. Larsson (Suedia) a condus cu multe scăpări următoarele formații: ROMÂNIA: Penu (Bogolea) — Gruia 6 (1 din 7 m), Nica 1, Moldovan 2, Samungi 2, Chicid 1, Gațu 1, Licu 3, Popescu 1, Goran 1, Marinescu; R.D.G.: Frieske (Franke) — Senger 1, Zimmermann 3, Zornack 1, Eichorn, Randt, Petzold 3 (1 din 7 m), Ganschow 2, Rost, Langhof 2 (1 din 7 m), Lackenmacher 2. Echipa română a ratat un penalti (Popescu), iar oaspeții 3 lovituri de la 7 m (Petzold).

a. v.

„Cupa București" la popice

SPORTIVII NOȘTRI NU SE DEZMINT

Ajunsă la cea de a doua ediție, „Cupa București" a reunit pe cele șase piste ale sălii din parcul Voința, sportivi din R. D. Germană, Ungaria, Cehoslovacia și România.

La probele clasice de 100 bile mixte femei și 200 bile mixte bărbați au participat 16 jucători și tot atîtea jucătoare, printre care s-au numărat Maria Zvorbova (Cehoslovacia), deținătoarea recordului mondial (464 p.d.), Astrid Wloka (R.D.G.), campioană mondială la dublu, I. Blazevik (Cehoslovacia), campion mondial la perechi, foștii multipli campioni mondiali E. Luther (R.D.G.), Petre Purje, Ion Micoroiu ș.a. Așii bilei de textolit au satisfăcut sută la sută așteptările publicului, majoritatea realizînd performanțe de valoare mondială. Satisfacția a fost dublată de faptul că reprezentanții noștri au dominat întrecerile. Doi dintre sportivii români mai puțin iluștri, bucureșteanca Florica Neguțoiu și reșițeanul Dieter Kridor, au tras cu o precizie matematică, s-au instalat în fruntea clasamentelor, poziția lor fiind apoi asaltată de favoriții concursului. Rezultatul Floricăi Neguțoiu a rezistat, dar tînărul popicar reșițean a fost întrecut în final de maestrul emerit al sportului Petre Purje.

CLASAMENTELE: *feminin* — 1. FLORICA NEGUȚOIU 436 p.d., 2. *Elena Trandafir* 424, 3. Cornelia Moldoveanu 419, 4. Margareta Szemany 414, 5. Elena Cernat 411, 6. Maria Popescu 405, 7. Valeria Dumitrescu 405, 8. Maria Antuș 403; *masculin*: 1. P. PURJE 986 p.d., 2. *D. Kridor* 963, 3. C. Rădulescu 960, 4. V. Măntoiu 958, 5. E. Luther (RDG) 952, 6. I. Micoroiu 947, 7. C. Vînătoru 942, 8. Al. Vrînceanu 942.

În program a fost inclusă și o probă rezervată juniorilor români, cîștigată de Voichița Babuțiu (394 p.d.) și Gh. Silvestru (933 p.d.). Azi, de la ora 8, are loc proba de perechi mixte.

Tr. IOANIȚESCU

Aceasta este realitatea:

R. D. GERMANĂ — ROMÂNIA (echipe de tineret) 7-3 la hochei pe gheață

Hocheiul face parte din categoria acelor discipline care nu se supun politicii de laborator și de eprubetă. Valoarea constantă în acest sport este totdeauna direct proporțională cu condiția materială, mai exact cu suprafața de gheață fabricată, cu numărul de ore petrecute pe patine.

Tocmai de aceea nu găsim resurse morale ca să criticăm formația de tineret a României (aseară admonestată sever de o formație de juniori a R. D. Germane care se pregătește pentru J.O. de iarnă de la Sapporo din 1972), ci doar s-o consolăm. Cu un singur patinoar artificial în București jocul cu crosa și cu pucul nu poate depăși din păcate stadiul de experiment. Cineva s-ar putea să spună că nu tocmai de mult selecționata noastră lupta onorabil și era pe punctul de a cîștiga grupa secundă a C.M. Dar asta ține mai mult de domeniul miracolului.

Ieri, niște băieți foarte tineri, dar deținînd de pe acum atributul măiestriei în patinaj și pasă ne-au adus la realitate. Nu putem decît să le fim recunoscători!...

★

Au marcat *Bucur* (min. 6 și 29) și *Iordan* (min. 59) pentru gazde, *Thomas* (min. 40), *Müller* (min. 40), *Breitschuch* (min. 41 și 54), *Tallacowicz* (min. 42), *Schmidt* (min. 46) și *Pilch* (min. 52) pentru oaspeți.

Au jucat formațiile:

ROMÂNIA: Stoiculescu — Corduban, Paraschiv, Fl. Sgincă, Constantinescu, Sarkany, Kollo — Huțanu, Florescu, Ciobotaru, P. Sgincă, Iordan, Mihăilescu, Bucur, Popescu, Fodorea.

R. D. GERMANĂ: Hurbanek — Slapke, Thomas, Schmidt, Unterdöffel, Kröber, Philiph — Felber, Stosche, Breitschuch, Müller, Maltzer, Tallacowicz, Pilch, Domko, Peters.

A arbitrat cuplul cehoslovac *Fr. Planka și M. Vidlak.*

Valeriu CHIOSE

SĂPTĂMÎNA ÎN IMAGINI

Annie Famose este fericită! Ea a adus Franței puncte prețioase în meciul de schi cu echipa S.U.A., învingînd-o pe Erika Skinger în proba feminină de slalom uriaș pe pista de la Aspen (Colorado)

O grămadă la rugby? Nicidecum. Incident în fața porții lui Arsenal, într-o foarte disputată semi-finală cu Tottenham Hotspur, în Cupa ligii engleze de fotbal. Cei de la Arsenal (tricouri închise) au cîștigat cu 2—1, după numeroase întreruperi ale jocului. Să mai vorbim de calmul britanic...

Telefoto: AGERPRES

Rutierul sovietic Vladimir Sokolov se menține în frunte, după 12 etape în Turul ciclist al Mexicului. Îl vedem aci (în dreapta) cedînd de puțin în sprintul final al etapei a 9-a, cîștigată de olandezul Cees Koeken

ÎNTRECEREA DE LA VIENA A TINERELOR PATINATOARE

Constanța Ionescu pe locul 12

VIENA, 7 (prin telefon de la corespondentul nostru). — Pe gheața patinoarului acoperit de la Donaupark-Halle s-au desfășurat întrecerile tradiționalului concurs internațional de patinaj artistic pentru junioare, organizat de clubul „Wiener Eislauf-verein". Primul loc a fost cucerit de **Iris Ebenwaldner** (Austria) cu 176,4 p, urmată de **Christine Errath** (R.D.G.) — 174,2 p. **O comportare meritorie a avut și româncа Constanța Ionescu, campioana de junioare a țării, care s-a clasat pe locul 12** — dintr-un total de 22 de concurente — cu 144,3 p.

În ultima zi a concursului, cel mai bun punctaj la proba figurilor libere a fost obținut de patinatoarea sovietică **Marina Titova,** care însă n-a mai putut recupera întreg handicapul de puncte avut după impuse, rămînînd pe locul 6 al clasamentului.

Kurt CASTKA

Dinamoviada de volei

(Urmare din pag. 1)

Meciul dintre formațiile masculine Dinamo București și Dinamo Moscova a avut o desfășurare dramatică și s-a încheiat cu victoria bucureștenilor cu 3—2 (—8, —13, 12, 10, 11), după circa 2 ore și jumătate de joc. Voleibaliștii sovietici au făcut cel mai bun meci din acest turneu, în timp ce adversarii lor au intrat în teren inexplicabil de timorați, cedînd cu ușurință primele două seturi și fiind la un pas de înfrîngere. Moscoviții au utilizat cu succes pasa în urcare care n-a putut fi parată de blocajul inoportun al românilor. În schimb, blocajul oaspeților a funcționat perfect, iar Kaciarov, în atac și apărare, și-a etalat cu brio înalta sa clasă. Victoria echipei Dinamo București — chinuită, de altfel — se datorează introducerii lui Derzei și jocului inspirat al lui Cozonici. Ea este, însă, meritată.

A arbitrat cu greșeli Z. Zwerzanski (Polonia), secondat bine de K. Kiss (Ungaria).

SPARTAK SOFIA — DYNAMO BERLIN (m) 3—2 (7, —12, 13, —10, 10). Ambele echipe s-au resimțit în urma meciurilor susținute vineri, astfel că în cele 135 de minute cît a durat partida am asistat la un prelungit duel presărat, în ciuda evidentei stări de oboseală cu faze frumoase de volei. Experimentata formație sofiotă excelent condusă de Stajkov a învins finalmente tînărul sextet al fraților Effler deși berlinezii au condus, în ultimul set cu 9—5 și 10—7.

RUDA HVEZDA PRAGA — DOZSA BUDAPESTA (m) 3—0 (6, 19, 1). Partida s-a rezumat la setul secund (singur a durat 34 min.) care ne-a ținut tot timpul atenția încordată atît prin frumusețea fazelor, multitudinea procedeelor tehnice folosite cu succes de cele două echipe, cît și mai ales prin evoluția deosebit de palpitantă a scorului.

I. DUMITRESCU

MASCULIN

1. Dinamo Buc.	5	5	0	15: 2	10
2. Din. Moscova	5	3	2	12: 8	8
3. Ruda Hvezda	5	3	2	10: 6	8
4. Dozsa Budapesta	5	3	2	10:10	8
5. Dynamo Berlin	5	2	4	9:13	8
6. Spartak Sofia	5	2	3	8:12	7
7. Gwardia-Wisla	5	0	5	2:15	5

PROGRAMUL DE AZI

Spartak Sofia — Ruda Hvezda Praga (m); Dinamo București — Dozsa Budapesta (m); Dinamo Moscova — Gwardia +Wisla.

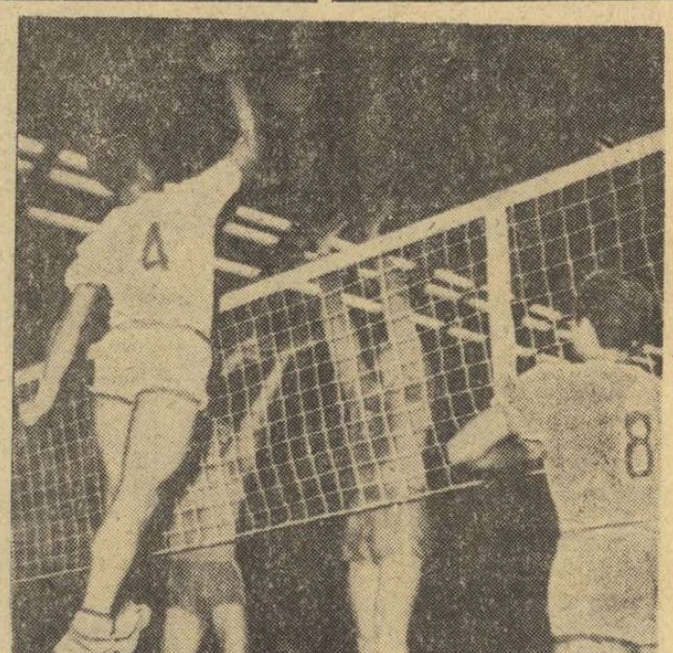

Atac al dinamoviștilor bucureșteni în meciul cu echipa moscovită

telex · radio · telefon

Au început întrecerile amicale de tenis dintre jucătorii români și echipa Cubei, la Havana. Iată primele rezultate: Popovici — Medina 6—1, 6—2; Bosch — Camarotti 6—2, 6—2; Santei — Juan Brito 6—4, 6—3; Bosch, Santei — Brito, Camarotti 6—4, 9—7, 6—3.

■

Finala competiției europene de tenis pe teren acoperit se va disputa între echipele Suediei și Olandei, la Praga. În semifinale: Suedia — Danemarca 2—1; Olanda — Cehoslovacia 2—1.

Petrosian l-a învins pe Larsen, în runda a 11-a a turneului de șah de la Mallorca. Fl. Gheorghiu a remizat cu spaniolul Toran. Continuă să conducă Korcinoi cu 9½ p, urmat de Spasski 9, Petrosian 8, Larsen 7½ (1) Gheorghiu are 5 p.

■

Boxerul australian Lionel Rose și-a păstrat titlul de campion mondial la categoria cocoș, dispunînd la puncte de Chucho Castillo (Mexic), într-un meci de 15 reprize la Los Angeles. Rose a fost la podea în repriza a 10-a.

Înfrîngere la scor și la Rostock

ROSTOCK, 7 *(prin telefon).* Aseară, prima reprezentativă de hochei pe gheață a României a evoluat în localitate întîlnind selecționata similară a R. D. Germane. Victoria a revenit gazdelor cu scorul de 8—1 (2—1, 3—0, 3—0), după un meci în care hocheiștii germani au fost net superiori în ultimele reprize. Au înscris în ordine: Prouse, Ioniță, Nowak, Ziesche, Huschto, Nowy, Patschenski, Dewitz și Peter.

A arbitrat cuplul suedez Dalberg — Johansson. Al doilea meci va avea loc duminică seară, la Berlin.

Întîlnirea de schi S. U. A. — Franța

NEW YORK, 7. — La Aspen a început meciul de schi dintre selecționatele S.U.A. și Franței. După prima zi (slalom uriaș), schiorii americani conduc cu 6—4. În acest concurs întrecerile se desfășoară pe cupluri care evoluează pe pîrtii paralele. În proba feminină, Annie Famose (Franța) a cîștigat ambele manșe în disputa sa cu Erika Skinger, iar americanca Kiki Cutter a realizat aceeași performanță în fața Florencei Steurer.

În concursul masculin, se remarcă victoria francezului Henri Duvillard în fața lui Spider Sabich, precum și cea a lui Rick Chafee (S.U.A.), învingător asupra lui Guy Perillat (Franța).

Tiparul I. P. „Informația", str. Brezoianu nr. 23—25, București

40368

Redacția și administrația: str. Vasile Conta nr. 16, tel. 11.10.05, interurban 72 și 286. Telex sportrom buc. 180.

PROLETARI DIN TOATE ȚĂRILE, UNIȚI-VĂ!

sportul

4 pagini 30 bani

Anul XXIV — Nr. 390 (5824) ZIAR AL CONSILIULUI NAȚIONAL PENTRU EDUCAȚIE FIZICĂ ȘI SPORT Luni 9 decembrie 1968

O victorie de prestigiu a voleiului românesc, în cadrul Dinamoviadei

DINAMO BUCUREȘTI ÎNVINGĂTOR ȘI LA BĂIEȚI

Corbeanu finalizează încă o acțiune dinamovistă în partida cu Dozsa Budapesta
Foto: N. AUREL

Ultima etapă a „Dinamoviadei" a fost lipsită de... sare și piper, deoarece apele au fost limpezite în etapa precedentă, iar ierarhia — aproape definitiv cristalizată. Așa că partida *Ruda Hvezda Praga — Spartak Sofia*, încheiată cu scorul de 3—1 (—8, 8, 12, 10) în favoarea primei echipe, avea ca miză trecerea bulgarilor pe locul V înaintea berlinezilor, în cazul eventualei victorii a formației sofiote. Dar, tînăra garnitură praghează, deși a pierdut prea ușor primul set, a luat apoi jocul pe cont propriu, învingîndu-i net pe rutinații ei adversari. Preluările impecabile, apărarea atentă în linia a doua, blocajele inteligent alcătuite și loviturile de atac variate au fost tot atîtea atu-uri prin care Perusik, Vopenika, Groessl și Mejdr au asigurat victoria echipei lor, în ciuda eforturilor depuse de Stajkov, Anghelov și Mihailov spre a o evita. Au arbitrat corect și autoritar *Gh. Ionescu* și *N. Tărchilă*.

Dinamoviștii bucureșteni, care își asiguraseră primul loc încă de sîmbătă seara, în urma victoriei asupra echipei moscovite, au început relaxat jocul cu *Dozsa Budapesta*. De altfel, antrenorul *Sebastian Mihăilescu* a introdus în teren jucătorii săi cei mai tineri: *Oros, Dumănoiu, Duțică, Marian Viorel* și *Enescu*, printre care a intercalat, periodic, pe *Corbeanu, Stoian, Papugiu, Tîrlici, Smerecinschi*. Încercarea a fost deosebit de utilă pentru mezinii echipei, care au avut multe de învățat.

De fapt, la cîștigarea seturilor 1 și 3 rezervele dinamoviste și-au adus o mare contribuție. Scor: *3—2 (13, —10, 8, —13, 3)* pentru Dinamo. Arbitraj corect: *J. Jelinek* (Cehoslovacia), D. Țîba (U.R.S.S.).

Meciul cu care s-a încheiat competiția a opus echipele *Dinamo Moscova* și *Combinata Gwardia — Wisla*. Au cîștigat — conform previziunilor — jucătorii sovietici în trei seturi (8, 10, 4).

★

Echipelor clasate pe primele trei locuri le-au fost oferite diplome și cupe din partea organizatorilor. I. S. Loto-Pronosport a acordat premii în obiecte cîștigătorilor competiției, echipele de băieți și fete ale clubului Dinamo București.

A. BREBEANU
I. DUMITRESCU

CLASAMENT FINAL MASCULIN

1.	DINAMO BUC.	6	6	0	18: 4	12
2.	Dinamo Moscova	6	4	2	15: 8	10
3.	Ruda Hvezda Praga	6	4	2	13:7	10
4.	Dozsa Budapesta	6	3	3	12:13	9
5.	Dynamo Berlin	6	2	4	9:13	8
6.	Spartak Sofia	6	2	4	9:15	8
7.	Gwardia-Wisla	6	0	6	2:18	6

SÎNGE FIERBINTE...

Am citit că lotul nostru de fotbal se adună la 13 decembrie și că are 20 de jucători. Desigur, e foarte simplu să spui că X e mai bun decît Y ante bellum sau că Y ar fi fost mai bun decît Z post bellum. În aceste rînduri nu intenționez, însă, să fac permutări de dragul jocului. Țin să amintesc doar că un cronicar are datoria de a face aprecieri asupra unei presupuse selecții atunci cînd raportează, cît de cît, acest produs fatalmente subiectiv la un criteriu obiectiv.

Sezonul care a trecut a impus, mai ales prin prisma experienței de la Lisabona, ideea că marea întrecere fotbalistică internațională nu mai tolerează jucători apatici, flegmatici, detașați de efortul general al echipei. *Această idee a fost acceptată de altfel de întreaga noastră comisie de selecție, care s-a angajat să voteze DOAR pentru jucătorul apt să facă față sarcinilor duble (atac și apărare).*

Iată, însă, că tabelul celor 20 nu confirmă întrutotul ideea. E adevărat, apărarea și mijlocul răspund principiului. Din acest punct de vedere, mi se pare normală chiar și chemarea tumultuosului Anca înaintea rafinatului Axente. Atacul, însă, oferă cîteva nume care răstoarnă principiul. N-aș vrea să jignesc pe nimeni, dar Grozea a fost mereu de o placiditate supărătoare în echipa națională, iar la Ploiești se ambiționează să fie doar un subiect de atracție pe gazon. Kallo e un foarte fin dribler, dar ofsa mai ales la Constanța, cînd fundașii adverși sînt mai cuminți decît mioarele Dobrogei. Ce să mai spunem despre Pîrcălab? Acest jucător, despre care hronicul fotbalului românesc va vorbi și în secolul XXI, continuă să fie aproape un infirm atunci cînd joacă în deplasare.

Am pornit această discuție pentru că ne aflăm în preajma unui sezon cu jocuri ÎN DEPLASARE. Și știm foarte bine că jocul ÎN DEPLASARE are nevoie, în primul rînd, de posedați ai efortului, iată de ce dublarea lui Pîrcălab cu prea cuminte Pantea și a lui Kallo cu la fel de temperatul Lucescu nu mi se pare o aderare la principiul SARCINII DUBLE, unanim acceptat de selecționeri.

Soluția? Una singură: să mai căutăm jucători cu sînge fierbinte. Unul dintre aceștia este, fără îndoială, Năsturescu. Cînd un jucător bate SINGUR o echipă ca O.F.K. Beograd, merită să fie măcar a doua rezervă a tricoului cu nr. 7. Îmi permit să-l propun și pe Uifăleanu.

Rîndurile de mai sus ar putea fi continuate la infinit. Mă opresc, însă, aici, pentru că n-aș vrea ca ele să-și trădeze intenția: aceea de a fi o simplă pledoarie pentru respectarea unui principiu acceptat.

Ioan CHIRILĂ

FINALA ȘAHIȘTILOR

INCERTITUDINEA CONTINUĂ

Cine s-ar încumeta să dea un pronostic în această finală a campionatului național de șah? După 14 runde situația este atît de complicată încît nu mai puțin de 10 competitori speră să albă în raniță „bastonul de mareșal".

Aseară, norocul i-a zîmbit doctorului Troianescu, de obicei un campion al ghinionului. Pierdut net în partida cu Ghizdavu el a speculat o neatenție de ultim moment a adversarului său, obținînd un punct absolut nesperat. Dar cu atît mai prețios. Dacă va cîștiga și întrerupta cu Vaisman (în care are un pion în plus) doctorul va fi lider. Deocamdată, însă, în frunte se află Ungureanu care, necalificat în finală și invitat de federație în urma forfaitului celor trei, vrea să ilustreze, parcă, eterna ironie a soartei... Ieri el l-a învins cu autoritate pe Pavlov.

Alte rezultate: **Urzică — Botez 0—1, Segal — Mititelu ½—½, Vaisman — Mozeș 1—0, Stanciu — Buza ½—½, restul întrerupte.**

În clasament, după 14 runde: Ungureanu 9, Troianescu (1), Stanciu 8½, Drimer (1), Buza, Mititelu 8 p etc.

Astăzi, de la ora 16,30 se joacă runda a 15-a (V. CH.)

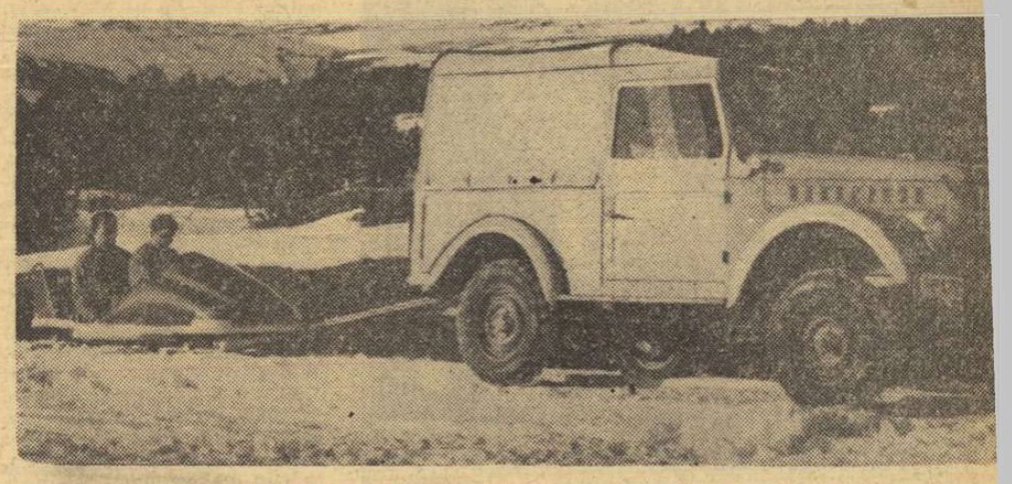

I.M.S.-ul trage la deal bobul de 2. Ca-n zilele de concurs.

ECRANUL BUCEGILOR ASCUNDE LABORATORUL SUCCESELOR VIITOARE

● MONTI DIN NOU LA START? ● CHIRURGUL ION PANȚURU ● O PÎRTIE PE TICĂ PENTRU PERFORMANȚE DE PROPORȚII ● FĂRĂ ROBOT CÎND E VORBA DE PERFORMANȚE

Unul dintre drumurile care vor face senzație în lumea turismului nostru dar și în a celui internațional, începe puțin înainte de a intra în Sinaia și este, pentru o scurtă bucată, identic cu șoseaua care conduce la Moroeni — Pucioasa — Tîrgoviște, traversînd Păduchiosul. Despărțindu-se de unul dintre cele mai vechi trasee și drumuri de munte, calea noastră urcă spre dreapta pe margini de pădure și prăpăstii, pentru a ieși, apoi, pe coama Bucegilor urmînd-o fidel pînă la Piatra Arsă, Babele, Coștila.

Accesul autoturismelor în decorul fascinant, indiferent de sezon, al platoului ascuns privirilor celor care parcurg șoseaua națională nr. 1 de la Sinaia la Predeal, permite ca aceste monumente de frumusețe să fie atinse cu ochiul în aproximativ 60 de minute, acum cînd drumul este pe alocuri practicabil doar pentru mașinile înalte, cu dublă tracțiune, cum a fost și I.M.S.-ul cu care am călătorit, împreună cu Panțuru și Focșeneanu și care ne-a sporit respectul față de modestul produs al tinerei noastre industrii de automobile. Cu numai trei luni în urmă parcurgeam același drum, în legănările unei Volgi, mergînd la un rendez-vous cu pretendenții români ai medaliilor olimpice din Mexic. Ce departe ni se par aceste amintiri acum! Ceva se repeta totuși și în aspra zi senină de iarnă, fapt pe care aveam să ni-l lămurim foarte precis revăzînd construcțiile sportive, strînse unele într-altele, ca pentru a fi mai aproape în clipa înfruntărilor cu furtunile și gerurile viitoare. Animația nu mai era aceeași de atunci, dar treningurile multicolore ale tinerilor aflați aci, învie țuiesc decorul aspru al înălțimilor. Zăpada tare și scîrțîindă, s-a așternut, deocamdată, ca o peliculă necesară prizei pe care o va face solul cu mantilele de nea aflate încă undeva în înalturile nebănuite și poate nevăzute, dar pe care le simți plutind peste fire în ciuda seninului de deasupra.

Ceilalți boberi au sosit aci înaintea lui Panțuru și Focșeneanu. Acum îi așteaptă pentru antrenament. Cu surpriză constatăm că pe un clin de munte, chiar în coasta care susține complexul de clădiri, cîteva mîini harnice au fructificat o idee îndrăzneață: o pîrtie miniaturală, fără virajele spectaculoase văzute la Grenoble ori la Poiana Brașov (pe cînd nu se deteriorase complet vechea pîrtie de triste amintiri de acolo) dar care, măsurată, reprezintă 200 m de gheață vîrtoasă și chiar un mic „S". Fostul atlet demifondist, Toni Pașovski, devine pe timpul iernii, grație înțelegerii conducerii clubului „Steaua", antrenorul boberilor echipei naționale. Este prezent și acum în mijlocul celor mai proaspeți candidați la consacrarea internațională.

— Preocupările mele sînt aceleași cu ale lui Panțuru și cred că vor rămîne în continuare identice întrucît urmărim un singur scop. Raportul acesta dintre antrenor și sportivul activ mi se pare că nu trebuie să se schimbe nici la alte discipline. În bob este însă cu totul obligatoriu să fie astfel deoarece coeficientul de risc — privind integritatea oamenilor din echipaj — apare mult mai pronunțat ca la... fotbal, de pildă. Nu ne putem juca, deci!

Eforturile fizice revin, în primul rînd boberilor, fără a-i scuti de preocuparea tehnico-tactică. Cei prezenți acum aci au înțeles perfect situația. *Ei beneficiază de un conducător*

Em. DEC.

(Continuare în pag. a 2-a)

Citiți mîine în ziarul nostru:

NOI AMĂNUNTE ALE ANCHETEI INTERNAȚIONALE I.S.K.

Un clasament mondial al celor mai buni sportivi ai anului 1968 — pînă la locul 40
Părerile specialiștilor din 29 de țări
Retrospectiva a două decenii de anchete I.S.K.

„Cupa București" la popice

ASTRID WLOKA ȘI EBERHARD LUTHER (R.D.G.) AU CÎȘTIGAT PROBA DE PERECHI

Duminică la prînz s-a încheiat pe arena Voința din Capitală ultima competiție internațională de popice a anului, *„Cupa București"*, la care, alături de sportivi români, au participat concurenți din R. D. Germană, Cehoslovacia și Ungaria. Dacă în prima zi a întrecerilor reprezentanții noștri au repurtat victorii la ambele probe, (P. Purje la seniori, cu 986 p d și Florica Neguțoiu la senioare, cu 436 p d), în cea de a doua zi ei au trebuit să se mulțumească cu locul doi. Concursul de ieri — proba de perechi combinată (seniori 200 lovituri mixte și senioare 100 lovituri mixte) — a fost deosebit de interesant, o serie de perechi realizînd rezultate valoroase. La jumătatea întrecerii tabela de marcaj indica cîte două rezultate de peste 930 p d la bărbați și tot atîtea de peste 440 p d la femei, toate obținute de popicarii noștri. Pînă la ultimele 4 schimburi se părea că va cîștiga cuplul V. Măntoiu + Florica Neguțoiu, care conducea cu peste 10 popice față de perechea P. Purje + Margareta Szemanyi, situată pînă atunci pe locul secund. Ambele jucătoare române aveau rezultate superioare principalei lor adversare, Astrid Wloka (care terminase proba cu 416 p d, în timp ce Szemanyi realizase 446 p d, iar Neguțoiu — 443 p d). Dar, avantajul fetelor noastre nu s-a dovedit hotărîtor. Situația s-a schimbat cînd perechea lui Astrid Wloka, fostul campion mondial, Eberhard Luther, se apropia de finalul concursului. Luther a avut un finiș impresionant, doborînd cu fiecare bilă 6—7 popice la „plin", totalizînd

T. RABȘAN

(Continuare în pag. a 2-a)

Astăzi, la ora 18, în aula Facultății de drept

„MARILE PERFORMANȚE DE LA J.O. DIN MEXICO"

Cursul „EDUCAȚIE FIZICĂ ȘI SPORT" de pe lîngă Universitatea Populară, în colaborare cu Consiliul municipal București pentru educație fizică și sport, organizează astăzi la ora 18, în aula Facultății de drept (bd. Gh. Gheorghiu-Dej nr. 64) un simpozion pe tema „MARILE PERFORMANȚE DE LA J.O. DIN MEXICO". Vor expune conf. univ. prof. Gh. Zîmbreșteanu, antrenor federal la atletism și prof. V. Ienceanu, vicepreședinte al clubului Steaua. Va urma filmul „Imagini de la Olimpiada din Mexico".

O coborîre în vecinătatea complexului de la Piatra Arsă. Spectacol în premieră pentru Bucegi. Fotografii de A. NEAGU

TINERETUL SĂ RĂMÎNĂ LA CUVÎNT!

Ani de zile, antrenorii primei noastre reprezentative de fotbal au ignorat un adevăr filozofic: tineret înseamnă viitor. Înlocuind genericul tineret cu sete de afirmare + curaj + putere de luptă + dăruire + forță + perseverență și egalînd cei doi termeni (tineret și viitor) obținem ecuația care în țări cu fotbal avansat (cum ar fi Iugoslavia, Italia, Ungaria, R.F. a Germaniei etc) reprezintă un crez, o concepție.

Cramponîndu-se de cîteva valori afirmate cu ani în urmă, antrenorii noștri și-au apărat vreme îndelungată conservatismul cu un slogan-scut: „N-avem alții mai buni!" Din nefericire, demonstrația contrară a fost, ani la rînd, practic imposibil de făcut pentru că aceiași antrenori au închis calea (spre prima reprezentativă) tuturor acelor „alți". Și rezultatele se cunosc. Selecționații DE DREPT au cîștigat multe din partidele internaționale disputate acasă, dar, în străinătate, experiența lor atît de des licitată de antrenori, s-a anulat simptomatic, înlocuită fiind de aceleași mult blamate, post-factum (de către aceiași antrenori, ca să nu mai vorbim de cronicari) trăsături-tip, de care consumatorii de fotbal din țara noastră s-au suprasaturat: timorare (!), blazare, cedare, descurajare...

„Valorile cu experiență" au fost constant handicapate pe terenuri străine, unde reprezentativa a dezamăgit cu o regularitate metronomică.

Mai mult forțat decît dintr-o schimbare de optică, în partida cu Elveția antrenorii noștri au alinia o echipă foarte tînără, cu media de vîrstă — 23 de ani. SURPRIZĂ! Așa cum remarca antrenorul emerit Emerich Vogl, în întîlnirea cu echipa elvețiană „toți tricolorii au JUCAT, efectiv, tot timpul meciului, LUPTÎND 90 de minute pentru victorie!"

Ceea ce trebuia demonstrat!

Demonstrația fiind făcută, e de dorit ca acest tineret — singurul motor care poate impulsiona și duce mai departe fotbalul nostru (și pe planul performanței internaționale) — să rămînă mai departe la cuvînt!

Ceilalți și l-au spus destul...

Marius POPESCU

TUR DE ORIZONT LA SFÎRȘIT DE SEZON FOTBALISTIC (I)

PROVINCIA A CÎȘTIGAT NET DUELUL CU CAPITALA

Cît a trecut de la 9 iunie anul acesta, ultima zi a campionatului precedent, și pînă la mereu aminatul joc F. C. Argeș — Dinamo, care a încheiat sub respirația iernii prima jumătate a noii ediții? Nici șase luni împlinite...

Privești clasamentele și — comparînd — nu-ți vine să crezi. STEAUA și F. C. ARGEȘ, ocupantele locurilor 1 și 2, după un duel spectaculos dacapo a la fine, abia au acumulat 13 puncte (în 15 etape), plasîndu-se în spre subsolul ierarhiei. Și ce tare plecaseră din start campionii: 3—0 cu fostul contracandidat la șefie (F. C. Argeș) în prima etapă, 1—0 în fief ploieștean cu echipa lui Dridea. Cine avea să prevadă, apoi, acel 0—1 cu U.T.A., la București, început de declin pentru steliști, care, în duminica următoare, mai lăsau două puncte și dinamoviștilor bucureșteni.

De aici încolo, mai precis de la 1 septembrie, militarii vor alterna, în general, duminicile triste cu cele vesele pînă la 3 noiembrie (etapa a XII-a), zi din care evoluțiile Stelei vor urma o constantă nedorită de nimeni: 4 înfrîngeri consecutive! Printre învingătoarele formației campioane, la București, s-au aflat și Crișul și Politehnica Iași, foste surate în B, care realizau, astfel, singurele lor victorii în deplasare pe parcursul întregului tur.

Deși, în final, au totalizat același număr de puncte (13) ca Steaua, vicecampionii au urmat un alt drum: după acel 0—3, din start, de care am vorbit, argeșenii i-au spulberat, literalmente, pe studenții ieșeni (4—0, la Pitești), lăsînd falsa impre-

G. NICOARĂ

Continuare în pag. a 3-a

Constantinescu, portarul Politehnicii Iași, respinge balonul (fază din meciul Dinamo București — Politehnica Iași).

ECRANUL BUCEGILOR ASCUNDE LABORATORUL SUCCESELOR VIITOARE

Concurenții la gloria viitoare (care nu-i chiar atît de departe) ascultă indicațiile lui Toni Pașovschi (în dreapta fotografiei noastre)

Fotografii de A. NEAGU

(Urmare din pag. 1)

de mare valoare, POATE CHIAR DE CEL MAI BUN PILOT DIN LUME LA ACEASTĂ ORĂ: ION PANȚURU.

Trebuie să recunoașteți că acest fapt reprezintă o bună rampă de lansare spre marile performanțe. Dar nu și suficientă. *Fiecare om din bob trebuie să-l ajute cu ceva, începînd, MAI ALES, DIN START PENTRU CA, pe parcurs, PANȚURU SĂ DESĂVÎRȘEASCĂ REZULTATUL.*

Modul deschis, mai curînd conștient și nicidecum infatuat în care antrenorul vorbește despre Panțuru, îl obligă pe acesta din urmă la o evaluare cît mai lucidă a situațiilor neprevăzute pe care le va înfrunta în sezonul apropiat. De pildă, Panțuru nu poate să aleagă dintre viitorii săi adversari posibili pe unul anume de care se teme în mod special.

— *Sînt, în orice caz, mulți. Cam 6—7, aici în Europa și alții, cel puțin tot atîția la număr, în S.U.A. și în Canada. Toți, dar absolut toți, sînt foarte buni. Și nu-l uitați nici pe Monti...*

Singurul nume pronunțat de Panțuru este cel al veneratului medaliat olimpic și deținător al unei colecții de titluri mondiale și europene, idealul său sportiv și, totodată, cel mai tenace susținător al reprezentantului nostru.

Iarna trecută, la Grenoble, *MONTI NE DECLARASE CĂ SINGURUL CARE-L POATE ÎNTRECE ESTE PANȚURU. „ARE CEA MAI BUNĂ „MÎNĂ" DIN TOȚI. Am spus-o și cu cîțiva ani în urmă CÎND VA VENI ȘI EXPERIENȚA, NUȘU ÎMI VA PRELUA LOCUL".*

— Bine, dar Monti a anunțat că se retrage, încercăm să contestăm afirmația lui Panțuru.

— *A mai vrut să o facă și altă dată, dar a revenit mereu pe pîrtie. De altfel, el M-A ÎNVITAT ÎMPREUNĂ CU UN COECHIPIER, nici eu nu știu pînă azi cine va fi acela, SĂ NE ANTRENĂM ÎMPREUNĂ CU LOTUL ITALIAN. Vom pleca acolo în prima săptămîna din ianuarie. ESTE UN ENORM AJUTOR PE CARE MI-L DĂ PRIETENUL MONTI deoarece n-am coborît niciodată pîrtia de la Cervinia, unde vor avea loc, după 9 februarie, campionatele europene.*

Între timp, a sosit ora antrenamentului. O lumină aparte, transparentă, de un verde umed, ca al miezului de pepene galben bine copt, la fel de dulce și — credeți-ne — de un parfum exotic, învăluia crestele. Din cabană au apărut 8—9 tineri, cu echipamente albastru-ceresc strînse pe tăliile îngustate și mai mult de lățimea umerilor. S-au apropiat de bobul de 4 ridicîndu-l parcă cu teamă, sigur cu o oarecare evlavie, pentru a-i scoate patinele din tecile lor de lemn, așezîndu-l apoi, cu o grijă drăgăstoasă, în făgașele trasate adînc în gheață.

Toni Pașovski le îndrumă fiecare gest. Panțuru nu participă la ritual, ci privește atent, concentrat, în timp ce-și trage pe degete mănușile. Ne sugerează cu tărie momentul premergător unei intervenții chirurgicale cînd, în sala de operație, medicul care va mînui bisturiul își face apariția doar la timpul oportun, atunci cînd preliminariile s-au epuizat. Didi Focșeneanu este aci, susținînd bobul în partea sa posterioară (aproape de frînă); dar și Neagoe „oficiază" împreună cu un altul, tot din vechea gardă, muncitorul bucureștean al uzinelor „Timpuri Noi", Ion Pușcaș; alături de el tînărul Raimond Țancov (20 de ani!) provenit din aceeași întreprindere de pe malul Dîmboviței, încearcă să deprindă pînă în tainele sale noul meșteșug al alunecării pe albia de beton înghețat a unei pîrtii de bob.

Crampoanele ghetelor de rugby, cu care sînt încălțați boberii pentru a nu aluneca, scîrțîie pe oglinda gheții și fiecare pas se cere făcut cu prudență și încordare de pisică. Apoi, cu capetele plecate, ca într-o rugăciune pioasă, la comenzile lui Panțuru, bine, aproape cîntate: „Unuuuuuu! Doooi! Treeeei"... fiecare începe să legene cu o duioșie care ascunde, de fapt, o concentrare de forță, ce se va declanșa apoi tumultuos, exploziv, cînd pilotul va rosti scurt, retezat, cea din urmă cifră:

„Patru!"

Atunci, micul pluton al celor patru băieți aplecați peste sania lor de metal, propțiți în brațele lor voinice și în crampoanele ghetelor, împinge spre vale bobul, sărind apoi pe rînd în el, ca niște acrobați desăvîrșiți. Din acest moment fiselele de frînghii încep să cunoască temperamentul lui Nușu, vibrînd ca niște continuări ale venelor și arterelor unuia dintre cei mai buni piloți din lume. Echipajul este liniștit. Destinul fiecăruia se află în mîini sigure!

Așa se pregătesc, dincolo de ecranul de piatră al Bucegilor, care însoțesc șoseaua națională nr. 1 între Sinaia și Predeal echipajele care ne vor reprezenta, în curînd, în marile confruntări internaționale ale celor mai temerari sportivi ai iernii. Pentru a vi-i reaminti și a vă convinge de seriozitatea eforturilor lor conjugate și totuși solitare, i-am vizitat acum, în prag iernatic, încercînd a vă îndrepta, pentru cîteva minute, atenția către acești oameni mai puțin cunoscuți decît Dobrin, dar care ne aduc, de obicei, mai multe și mai înalte satisfacții.

Atacurile timișorenilor (în tricouri albe) au solicitat deseori întreaga capacitate defensivă a grivițenilor, mai ales prin acțiunile liniei de treisferturi (fază din meciul Grivița Roșie — Universitatea Timișoara)

S-a încheiat turul diviziei A la rugby

Dinamo — lideră de toamnă

GRIVIȚA ROȘIE — UNIVERSITATEA TIMIȘOARA 14—5 (3—5). N-au prea avut ce regreta cei o sută-două de curajoși care au înfruntat, în jurul terenului din Parcul Copilului, soarele cu dinți ai ultimei duminici divizionare A a anului 1968. Cel mult, faptul că au avut surpriza — nu prea plăcută pentru grivițeni, majoritari desigur — de a vedea cum gazdele sînt dominate și conduse mai bine de jumătate din meci. Într-adevăr, scorul a evoluat de la 0—5 la 14—5 și n-a lipsit mult — poate doar un mic plus de experiență în rîndurile timișorenilor — pentru ca Universitatea să facă o ultimă „figură" a turului de campionat. În orice caz, partida a fost plăcută la vedere (cu toate că, spre sfîrșit, temperatura nervilor devenise invers proporțională cu a atmosferei...) și două dintre încercările meciului au reprezentat cu cinste noțiunea de rugby. Este vorba de acțiunea la capătul căreia Suciu a culcat balonul în buturile Grivței Roșii, precum și de aceea încheiată de Balcan cu un foarte spectaculos plonjon peste apărătorul prea sigur de reușită. În rezumat, partida a prilejuit două confirmări: Grivița Roșie este mai mult decît o echipă, o adevărată școală care crește practicanți ai unui rugby solid, „concret", de campionat mai bine spus, iar Universitatea un partener mai mult decît onorabil pentru orice XV care vrea să joace rugby „curat" (și, se pare, o pepinieră pentru liniile dinapoi ale selecționatelor). Punctele au fost realizate de Țibuleac (o lovitură de pedeapsă și o transformare), M. Rusu, Pavlovici și Balcan (cîte o încercare) pentru gazde, respectiv de Suciu (încercare) și Haralambie (transformare) pentru învinși. A arbitrat bine Pellegrino D'Ecclesis.

G. RUSSU-ȘIRIANU

DINAMO — POLITEHNICA IAȘI 27—6 (16—3). Gazdele au căutat (și au reușit) ca în ultima etapă a turului, care urma să le consfințească primatul de toamnă, să ofere celor prezenți, în pofida frigului, pe terenul II al Complexului „23 August" o partidă spectaculoasă. Și într-adevăr, avînd în Politehnica Iași un adversar dispus să joace deschis, lidera a alternat frumos acțiunile înaintării cu cele ale liniei de treisferturi, primele bine dirijate de Țuțuianu, celelalte rapide și derutante. S-au înscris multe puncte, în majoritate prin încercări. De evidențiat partida curajoasă a ieșenilor, care, cu un plus de atenție, puteau obține un scor mai strîns. Au înscris Nica (o încercare și trei transformări), Dragomir (2 încercări), Răscanu, Dănciulescu, Țuțuianu (cîte o încercare) și Niculescu (drop-goal) pentru învingători, respectiv Homină (drop-goal) și Dăscălescu (încercare) pentru oaspeți. A arbitrat V. Cișmaș *(Gh. Rangu* — coresp.).

STEAUA — FARUL CONSTANȚA 13—6 (8—3). Pe terenul Ghencea, secunzii clasamentului au primit replica solidei formații constănțene. Oaspeții au deschis scorul (Tomescu — drop-goal), apoi bucureștenii au preluat conducerea (Bucur — încercare, Durbac — transformare). Jocul a fost, în continuare, disputat mai mult de înaintași, capitol la care gazdele au marcat o oarecare superioritate și și-au mărit avantajul (Durbac — drop-goal, Popa — încercare transformată de același Durbac). Farul a reușit să reducă din handicap prin Celea (lovitură de pedeapsă). Partida a fost bine arbitrată de Al. Lemneanu. Cei mai buni de pe teren: Ciobănel, R. Ionescu și Durbac de la Steaua, respectiv Oprea, Beianu și Celea de la Farul *(Gh. Sandu* — coresp.).

AGRONOMIA CLUJ — GLORIA BUCUREȘTI 9—3 (6—3). Victoria gazdelor este pe deplin meritată, în special pentru că au stăpînit tactic jocul, dovedindu-se superiori în grămezile deschise și la tușe. Punctele au fost înscrise de Balint (2 drop-goaluri) și Cordoș II (încercare) pentru Agronomia, respectiv de Duțulescu (lovitură de pedeapsă) pentru Gloria. A arbitrat bine Fl. Tudorache *(M. Radu.* coresp.).

ȘTIINȚA PETROȘENI — CONSTRUCTORUL BUCUREȘTI 6—0 (0—0). Disputat la Deva (terenul studenților este suspendat), meciul s-a încheiat cu un rezultat scontat, la capătul unui joc de bună factură tehnică, superioritatea aparținîndu-le permanent rugbyștilor din Valea Jiului. Punctele au fost realizate prin două încercări (Pop și Dinu). A arbitrat René Chirlac *(T. Cornea* — coresp.).

RULMENTUL BÎRLAD — PROGRESUL BUCUREȘTI 6—3 (0—0). Au înscris Țopa (drop-goal și lovitură de pedeapsă) pentru gazde și Craioveanu (lovitură de pedeapsă) pentru bucureșteni. A arbitrat foarte bine T. Nasta *(Eliade Solomon*, coresp. principal).

CLASAMENTUL DIVIZIEI A

1. Dinamo	11	10	0	1	148- 53	31
2. Steaua	11	9	1	1	205- 98	30
3. Grivița R.	11	8	1	2	164- 66	28
4. Farul	11	6	1	4	119- 78	24
5. Universitatea	11	4	3	4	33- 93	22
6. Politehnica	11	5	0	6	83-115	21
7. Rulmentul	11	4	2	5	55-80	21
8. Știința	11	4	1	6	64-86	20
9. Agronomia	11	3	3	5	77-149	20
10. Gloria	11	2	1	8	58-131	16
11. Constructorul	11	2	1	8	67-161	16
12. Progresul	11	2	0	9	69-116	15

Duminică s-a încheiat și prima parte a campionatului diviziei secunde la masculin. Din ultima etapă, fotoreporterul nostru a surprins o imagine de la întîlnirea Construcției București — Electroputere Craiova (0—3), desfășurată în sala Giulești. De data aceasta craiovenii nu mai pot recupera mingea.

CUPA DE IARNĂ LA SCRIMĂ

Duminică dimineața întrecerile din cadrul „Cupei de iarnă" la scrimă au continuat cu probele de spadă și sabie. Iată clasamentele finale:

Spadă: I. Z. Demeter (Universitatea), 2. Al. Stoenescu (I.E.F.S.), 3. Th. Sîrbulescu (Univ.), 4. V. Golescu (Univ.), 5. P. Aghinitei (Progresul), 6. Gh. Ionescu (Viitorul).

Sabie: 1. Em. Oancea (Viitorul), 2. St. Velcu (Șc. sp. 1), 3. I. Galan (I.E.F.S.), 4. Gh. Dobrotan (Steaua), 5. I. Bălan (Steaua), 6. St. Dobre (Viitorul).

MIRA CRACIUNESCU, coresp.

ETAPĂ INCOMPLETĂ, VICTORII SCONTATE

Etapa a IX-a a campionatului național, disputată ieri, s-a caracterizat prin victorii scontate obținute, pe teren propriu sau în deplasare, de către echipele favorite. Deși poate părea surprinzătoare înfrîngerea studenților gălățeni la Brașov, evoluția slabă din ultimul timp nu-i indica totuși favoriți în întîlnirea cu „tractoriștii" de la poalele Tîmpei, mai ales că echipa lui Ferariu s-a dovedit a fi greu de întrecut pe teren propriu. Iată mai jos amănunte de la partidele etapei de ieri.

STEAUA — CELULOZA BRĂILA (m) 3—0 (6, 7, 7). Campionii, după ce au trecut cu bine unul din grelele obstacole ale acestui campionat, învingînd duminică pe Rapid, au avut ieri o sarcină ușoară în fața brăilenilor, de care au dispus categoric. Organizîndu-și bine jocul în linia a doua și construind acțiuni de atac variate, ei au surprins blocajul oaspeților cu lovituri imparabile. Celuloza, fără antrenor, de la începutul campionatului (?!), nu a contat în acest meci decît la începutul seturilor al doilea și al treilea, cînd atacul brăilean, condus bine de Brandenburg, a finalizat cîteva acțiuni, care le-au adus oaspeților puținele puncte realizate. În rest, ei au irosit aproape totul (mingi în fileu, în afara terenului) sau au ieșit învinși în lupta cu blocajul advers. **(A. B).**

POLITEHNICA CLUJ — RAPID (m) 0—3 (—10, —8, —5). Cu toate că nu au strălucit, rapidiștii au obținut o meritată victorie. Au jucat mai bine în atac unde Costinescu și Mincev au dovedit o formă bună. Atacul studenților a acționat șters, iar în apărare clujenii au săvîrșit numeroase greșeli. **(N. Todoran** — coresp.).

FARUL CONSTANȚA — POLITEHNICA TIMIȘOARA (m) 3—1 (13, 13, —3, 11). Un meci viu disputat, cu multe faze frumoase, în care rutina a învins tinerețea. Din echipa locală s-au remarcat Biji, Panait, Gornoviceanu și Vasiliu, iar de la oaspeți Coste, Wigis. **(M. Șeuleanu** — coresp.).

VIITORUL BACĂU — PROGRESUL BUG. (m) 3—0 (12, 7, 9). Doar 55 de minute au fost suficiente băcăuanilor pentru a obține victoria. Ambele echipe au comis multe greșeli în setul I, dar în final și în celelalte două seturi localnicii au jucat mai bine și au cîștigat pe merit. **(Ilie Iancu** — coresp. principal).

TRACTORUL BRAȘOV — POLITEHNICA GALAȚI (m) 3—1 (8, 8, —5, 10). Brașovenii au obținut o victorie pe cît de prețioasă pe atît de meritată. Bine condusi de Ferariu și avînd un atac puternic, în care au excelat Bărbuță și Dumitru, i-au obligat pe studenți să se recunoască învinși, deși, datorită lui Udișteanu, aceștia au reușit să cîștige setul al III-lea. **(V. Secăreanu** — coresp.).

C.S.M. SIBIU — RAPID (f) 0—3 (—10, —6, —11). Campioanele au învins oarecum ușor pe sibience, care după jocul prestat nu puteau emite pretenții mai mari. Evidențiate Szekely, Baga și Tudora (Rapid). Rodica și Cristina Popa (C.S.M.). **(I. Ionescu** — coresp. principal).

UNIVERSITATEA TIMIȘOARA — IEFS BUC. (f) 3—2 (10, 10, —7, —4, 12). Partida a avut o desfășurare dramatică, cu răsturnări spectaculoase de scor. La capătul celor 100 min. de joc victoria a revenit gazdelor care au abordat ultimul set cu mai multă hotărîre și au greșit mai puțin în momentele decisive. Jocul, epuizant pentru ambele echipe, a fost antrenant, cu faze dinamice, satisfăcînd exigența spectatorilor. S-au evidențiat, Popescu, Puican, Wolf și Coste (Timișoara), Belgea, Pripiș și Comaroni (IEFS). **(P. Arcan** și **I. Stan** — coresp.).

UNIVERSITATEA CRAIOVA — C. P. BUCUREȘTI (f) 0—3 (—7, —4, —4). Evoluția foarte slabă a craiovencelor — ele au manifestat multe lacune în pregătirea tehnică (blocaje defectuoase, preluări greșite și orientare foarte slabă în teren) — a permis poligrafelor să cîștige două puncte prețioase în deplasare. Cele mai bune de la oaspete — Crăciun și Vlădeanu. **(M. Popescu** — coresp.).

UNIVERSITATEA CLUJ — FARUL CONSTANȚA (f) 0—3 (—7, —10, —18). Tînăra formație clujeană a greșit exasperant de mult. Oaspetele au cîștigat datorită superiorității în atac, unde Goloșie și Anghel au acționat eficace. De la studente s-au remarcat Popa (un autentic talent) și Marcu.

PENICILINA IAȘI — CEAHLĂUL P. NEAMȚ (f) 3—0 (0, 9, 5). Victorie clară și comodă a ieșencelor. **(D. Diaconescu** — coresp. principal).

ASTRID WLOKA ȘI EBERHARD LUTHER (R.D.G.) AU CÎȘTIGAT PROBA DE PERECHI

(Urmare din pag. 1)

la capătul probei de 200 lovituri mixte 992 p d. Rezultatele obținute de Luther și Wloka au situat perechea de popicari din R. D. Germană pe primul loc.

Dintre concurenții români bine s-au comportat la această ultimă probă a celei de a II-a ediții a *„Cupei București" V. Mănțoiu* (952 p d), *C. Rădulescu* (939 p d), *P. Purje* (938 p d), *I. Micorciu* (928 p d), iar dintre senioare s-au remarcat *Margareta Szemanyi* (416 p d), *Florica Negutoiu* (443 p d), *Elena Cernat* (442 p d), *Cornelia Moldoveanu* (426 p d) și *Ildico Jijic* (413 p d). Dintre componentele echipei noastre reprezentative — campioană mondială pe 1968 — sub posibilități au evoluat Elena Trandafir (387 p d) și Crista Szücs (404 p d).

REZULTATE (proba de perechi mixte (200 + 100 bile): 1. *Eberhard Luther + Astrid Wloka (R. D. Germană) 1408 p d*, 2. V. Mănțoiu + Florica Negutoiu (România) 1395 p d, 3. P. Purje + Margareta Szemanyi (R) 1384 p d, 4. C. Rădulescu + Elena Cernat (R) 1381 p d, 5. I. Micoroiu + Elena Trandafir (R) 1315 p d, 6. D. Dumitru + Cornelia Moldoveanu (R) 1514 p d. Cuplurile oaspe, I. Blazevici + Zdenka Zvorbova (Cehoslovacia) și I. Tekan + Kiss Gyorgyne (Ungaria) au ocupat locul 9, respectiv, 11.

Etapă calmă, dar...

Ieri, în divizia A la baschet feminin, favoritele au învins, unele chiar la diferențe apreciabile, dar socotelile nu au fost încheiate. Clarificările în clasamentul turului vor fi cunoscute de-abia după disputarea ultimei etape, deoarece tocmai în etapele a VIII-a și a IX-a vor avea loc partidele decisive. Printre ele, derby-ul Politehnica — Rapid care va desemna pe ocupanta locului I și, în același timp, ne va da posibilitate să vedem evoluția majorității componentelor lotului național într-o întrecere „cheie". Pînă atunci, cronicile jocurilor.

Politehnica București — A.S.A. Cluj 89—48 (45—21). Beneficiind de Bugar, dar lipsită de Rusu (suspendată), formația clujeană nu a putut face față jocului rapid practicat de campioane, care au aplicat cu succes diverse scheme tactice și aproape permanent apărarea agresivă. Deși învinse la scor, baschetbalistele de la A.S.A. au făcut un joc foarte bun, mai ales dacă avem în vedere că evoluau în deplasare. Au înscris: Diaconescu 17, Dumitrescu 8, Chelaru 4, Demetrescu 7, Vogel 26, Taflan 16 pentru Politehnica, respectiv Varga 6, Rimbaș 2, Bugar 14, Farcaș 15, Pop 9, Vintilă 2. (F. SIMION-coresp.).

Voința Brașov — I.E.F.S. 53—47 (16—29). Întrecerea a fost foarte atractivă. Brașovencele, prea sigure pe ele după victoria realizată săptămîna trecută asupra Rapidului la București, au privit cu ușurință partida cu I.E.F.S. și s-au pus greu pe picioare. Abia în repriza secundă au evoluat la valoarea lor, s-au apărat cu atenție și au acționat cu insistență în atac, reușind să reducă treptat din handicap, să egaleze și, în final, să cîștige. Studentele au trecut pe lîngă o victorie spectaculoasă, pe care au ratat-o pentru că nu au manifestat suficient calm atunci cînd au avut avantaj. Ele au condus timp de 35 de minute, uneori la diferențe mari (min. 13: 25—9, min. 22: 32—17), dar nu au rezistat finișului gazdelor. Au înscris Nedelea 19, Moldovan 14, Petric 7, Simon 5 (a jucat bolnavă), Vogel 4, Sal 4 pentru Voința, respectiv Trandafir 15, Iliescu 11, Szabados 10, Mihalca 9, Corondi 2. (C. GRUIA — coresp. principal).

Universitatea Cluj—Crișul Oradea 43—41 (16—20). Nu a lipsit mult ca studentele să capoteze pe teren propriu, din cauza ineficacității atacului și a numeroaselor greșeli comise în apărare. Orădencele au condus majoritatea timpului, iar în ultimele 20 de secunde, la scorul 41—41, au ratat (prin Ghiță) două aruncări libere. În schimb, la un contraatac Seres („U") a fost faultată, după care a înscris ambele aruncări de care a beneficiat. (N. TODORAN — coresp.).

Constructorul București — Viitorul Dorohoi 65—48 (33—24). Cele 25 de puncte înscrise de Doina Iftimie nu au fost suficiente dorohoiencelor pentru a rezista plusului de talie și acțiunilor tactice mai bine concepute de bucureștence care, deși nu au strălucit, au învins categoric. Au marcat Rosetti 4, Odobescu 16, Cherciov 17, Preda 2, Sandu 10, Ionescu 16 pentru Constructorul, respectiv Munteanu 5, Muraru 2, Iftimie 25, Kneac 3, Apostol 13.

Rapid — Progresul București 65—40 (27—20). Evoluînd fără Eva Ferencz (accidentată) și cu Dorina Suliman de abia restabilită (a fost introdusă pe teren, de altfel, în min. 33), rapidistele au făcut o partidă mediocră. Ele și-au impus superioritatea în repriza secundă, în care Octavia Bițu a fost mai activă sub panou, iar celelalte jucătoare mai incisive. Progresul, cu un lot modest, nu putea face mai mult. Au înscris Suliman 2, Ivanovici 12, Chiraleu 4, Nicola 4, Racoviță 11, Vasilescu 11, Bițu 18. Basarabia 3 pentru Rapid, respectiv Vasiliu 4, Floroiu 2, Seifert 12, Zamfirache 2, Böhm 2, Braga 3, Nicolae 15.

FARUL ȘI ELECTROPUTERE ÎN FINALA „CUPEI F.R. BOX"

Dacă, în ceea ce privește prezența boxerilor constănțeni în finala „Cupei F. R. Box" de la 21 decembrie nu existau prea multe îndoieli, în schimb, calificarea pugiliștilor craioveni constituie o adevărată surpriză. Farul a cîștigat prin neprezentarea adversarilor. Din motive obiective, antrenorul de la A.S.A. Tg. Mureș, Vasile Țiță, nu și-a putut prezenta echipa pe ringul din sala sporturilor din Constanța și, în consecință, elevii antrenorului N. Buză vor fi prezenți în finala din sala Floreasca, din Capitală. La Craiova, însă, s-a întîmplat minunea. Învinși cu o săptămînă în urmă cu scorul de 27—16 de către metalurgiștii bucureșteni, oltenii au reușit în partida retur un adevărat tur de forță, cîștigînd la un scor, 28—15, ce le dă dreptul să-și dispute trofeul competiției.

Iată amănunte de la reuniunea craioveană. Desfășurată în sala sporturilor, plină pînă la refuz, gala nu s-a ridicat la un nivel tehnic deosebit, datorită mizei puse în joc. Puțini din spectatorii prezenți se gîndeau că echipa gazdă poate remonta handicapul cu care pierduse prima partidă de la București. Craiovenii au luptat cu o dîrzenie rar întîlnită, reușind să cîștige la un scor categoric. La semimuscă. I. Stoian (E) b.p. I. Mihăilescu (M); D. Nicolae a realizat prima surpriză, învingîndu-l la puncte pe rutinatul Șt. Constantin (M); C. Nicolae (E) b.p. I. Lungu (M). „Pana" I. Mihăileanu (E) cîștigă la puncte în fața lui Gh. Stan (M). La semiușoară, I. Streche (E) a terminat la egalitate cu C. Negoescu (M), deși în primul meci metalurgistul cîștigase prin abandon! M. Goanță (E) b.p. C. Stanciu (M). C. Filipescu (E) b.p. Gh. Voicu (M), la București metalurgistul a învins prin abandon. M. Constantinescu (E) a cîștigat prin descalificare în repriza a III-a la N. Enciu (M); în primul meci bucureșteanul învinsese prin abandon! Mijlociul H. Stumpf (M) înv. ab. II pe M. Bancu (E), la fel ca și în primul meci. La semigrea P. Cîmpeanu (M) înv. ab. II pe S. Șchiopu (E). În ultima partidă, Șt. Panduru (E), înlocuitorul lui I. Sănătescu, plecat cu reprezentativa de tineret peste hotare, l-a învins la puncte pe N. Motoc (M), consființind astfel calificarea echipei sale în finala „Cupei F. R. Box".

V. POPOVICI — coresp.

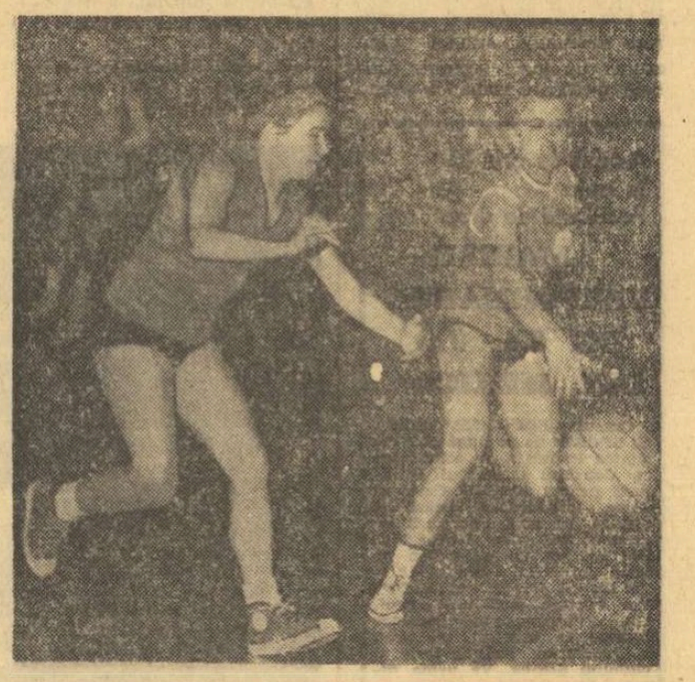

Cornelia Gheorghe a ajuns la minge înaintea adversarei și își va continua drumul, în dribling, spre coș. (Fază din meciul Politehnica — A.S.A. Cluj)

Foto: V. BAGEAC

fotbal

DESPRE CELE 16 PUNCTE ALE JIULUI

LA O CAFEA CU TITUS OZON

O dorință: „Să cîștig, ca antrenor, ceea ce n-am luat niciodată ca jucător" — titlul de campion

O discuție cu Ozon seamănă, vă rog să mă credeți, cu o cursă de apărător care-și scapă înaintașul, fuge cît poate după el, dar nu-l poate ajunge pînă în poarta echipei sale. Sau dacă-l ajunge, totuși, este fentat încă o dată și atacantul irezistibil ajunge tot la gol. Altfel spus „vorbitorul" Ozon de azi seamănă nemaipomenit cu... jucătorul Ozon de ieri. Ceea ce nu înseamnă că în această „ecuație Ozon", în care primul și al doilea termen este tot Ozon, lucrurile sînt foarte simple. Nu. Și dintr-un motiv pe cît de actual, pe atît de vechi. Ozon, în discuție, este aproape la fel de iscusit ca și virtuosul de acum cîțiva ani, de pe gazon. Tot așa cum pe teren, acum cîțiva ani ascundea mingea adversarului său între două subtile arabescuri, fenta într-o parte, își arunca apărătorul în cealaltă, iar el trecea „printre", azi, în discuție, te poate face să duci cafeaua la gură uitînd să-i pui bucata de zahăr...

Trecînd de la generalități la cele 16 puncte ale Jiului în acest tur de campionat, veți înțelege, desigur, că forma orală a lui Ozon se explică și prin actuala configurație a clasamentului. De acord, Titus?

— *Sincer, da.*

— **Așadar, evoluția din toamnă și situația actuală a Jiului te mulțumesc?**

— *Sincer, nu și... da. Nu, pentru că putea să fie mai bine, adăugînd la socoteală punctele pierdute cu Universitatea Craiova și U.T.A. la Petroșeni și, să zicem, un punct pierdut, la Cluj. Este, însă, tot atît de adevărat, că putea să fie mai rău, scăzînd la socoteală cele 4 puncte cîștigate la Constanța și Ploiești, orașe unde se învinge destul de greu.*

— **Pentru că am pornit cu clauza sinceritații, te gîndeai că se puteau obține aceste două victorii?**

— *Mărturisesc că nu! Ne-am dus să jucăm și să luptăm. Atît.*

— **In afara rezultatelor strict statistice, care, bănuiesc, te vor face să treci în noul an cu paharul bucuriei în mînă, ești mulțumit de ceea ce ai realizat — pe planul jocului — la echipa din Valea Jiului?**

— *Sînt la mijlocul... lucrării. Semnele sînt bune, dar nu mă grăbesc în aprecieri. O să aibă grijă de asta alții, mai tîrziu. Eu mă gîndesc că rezultatele sînt totuși niște fructe care n-au crescut chiar la întîmplare.*

— **Vreo problemă deosebită?**

— *Una singură. Se numește... Achim. De ce este, cum spuneai, o „problemă deosebită"? Pentru că e foarte talentat și foarte nedisciplinat. Făcînd ce vrea cu mingea, își închipuie că poate face ce vrea și cu oamenii. Mare eroare! Crede că talentul îi conferă numai drepturi, nu și obligații. Caut să-l conving de contrariu, la marginea tușei. Pe teren va reîntra cînd mă va convinge că a înțeles. Și sper să mă înțeleagă. Este în joc un interes bilateral: și al lui, și al meu.*

— **Vreo mare dorință pentru viitor?**

— *Să cîștig, ca antrenor, ceea ce n-am luat niciodată ca jucător...*

— **Titlul?**

— *Da. Nu acum. Peste un an, doi, trei... Îl aștept. Sau, mai bine zis, merg spre el.*

M. POP

OZON văzut de Neagu RĂDULESCU.

ATENȚIE, ANTRENORI!

Acest spațiu fusese rezervat RECOMANDĂRILOR pe care Colegiul central al antrenorilor le făcea în vederea organizării activității echipelor în perioada de iarnă. Ele se adresau tuturor antrenorilor divizionari, așa cum, de fapt, se stabilise la ultima ședință a Biroului federal.

Atunci, însă, se preconizase ca îndrumările în cauză să cuprindă cele mai importante date, cele mai noi comunicări din fotbalul modern și, în principal, să nu ducă la o îngustare a punctelor de vedere personale, să nu închisteze, ci să dea posibilitate tuturor tehnicienilor din cluburi și asociații să organizeze perioada pregătitoare, de la caz la caz și potrivit unor principii proprii.

Se vede, însă, treaba că de la vorbe la fapte e o cale lungă.

RECOMANDĂRILE, pe care Colegiul antrenorilor ne-a rugat să le facem publice, pe lîngă că nu aduc nimic nou, sînt străbătute de la primul și pînă la ultimul aliniat de un iz de mucegai, de dădăceală exagerată, indicațiile tehnice (dacă le putem numi așa) fiind cunoscute și arhicunoscute pînă și de... magazinerii cluburilor.

Totuși, ce se recomandă antrenorilor? Fiecare să-și întocmească: *„un plan de activitate pe această perioadă, care să aibă în vedere cerințele de refacere și destindere, de menținere a unor indici de bază ai pregătirii fizice generale, de corectare și îmbunătățire a unor deficiențe, de creștere treptată a solicitărilor la efort pentru obținerea în final a unui grad de pregătire necesar reînceperii activității competiționale..."*

Așadar, stimați antrenori, nu care cumva să faceți vreo mișcare în activitatea dv din această iarnă fără un plan de *refacere* și *destindere*, căci s-ar putea să fiți controlați și ce veți face dacă „federalii" nu vor vedea planul?

Am fi nedrepți, poate, dacă ne-am opri numai asupra paragrafelor generale (de... idei) și n-am acorda atenție jaloanelor concrete orientative. Din acest punct de vedere RECOMANDĂRILE merg la amănunt. Se indică, de exemplu, că: *„între datele de 2—8 decembrie să se continue antrenamentele cu volum și intensitate moderată în scopul scăderii treptate a solicitărilor..."*

Lăsînd la o parte faptul că materialul „orientativ" ne-a fost adus la redacție în ziua de 5 decembrie, amintim Colegiului central că fotbaliștilor de la Dinamo Bacău li s-au dat concediu din ziua de 4 decembrie, fără (asta-i culmea) să se mai aștepte recomandările colegiului.

Dar, nu numai la Bacău s-a procedat... anarhic. Clubul STEAUA l-a trimis pe Hălmăgeanu la Herculane, fără să fi luat cunoștință de indicațiile colegiului, care în această problemă recomandă cu maximum de competență și seriozitate: *„pentru jucătorii care necesită tratamente balneologice etc., secțiile de fotbal vor asigura posibilitatea de recuperare a acestor cazuri"*.

Pe măsură ce parcurgi RECOMANDĂRILE colegiului de antrenori, îți dai seama că ele nu numai că seamănă ca două picături de apă cu cele din iarna trecută (ale căror roade le-am văzut pe terenuri anul acesta), dar că sînt întocmite sub nivelul celor din iarna lui '66, al celor din iarna lui '58... Atunci, cine are nevoie de ele? Robert Cosmoc, Constantin Teașcă, Cornel Drăgușin, Titus Ozon, Coco Dumitrescu, cărora li se aduce la cunoștință că: *„înaintea începerii pregătirilor propriu-zise (4—5 ianuarie 1969) să se efectueze un control medical care să testeze gradul de sănătate a tuturor jucătorilor..."* (?) sau că: *„printre sarcinile principale ale acestei etape de pregătire se recomandă a se da atenție adaptării treptate la efort, selecționării mijloacelor care pot exercita o influență multilaterală a organismului în vederea creșterii capacității de efort..."*? Sau, ca să nu lipsească frazele și cuvintele pompoase care dau, cum se spune, „greutate" unor asemenea RECOMANDĂRI, se atrage antrenorilor atenția că: *„individualizarea pregătirii jucătorilor se va efectua în funcție de obiectivele propuse pentru* (țineți-vă bine n.n.) *creșterea măiestriei sportive..."*

Să punem însă punct RECOMANDĂRILOR Colegiului central al antrenorilor, amintind că nu am reprodus aceste pasaje pentru a stîrni ilaritate, ci pentru a arăta că ele au fost întocmite în grabă, superficial, pentru îndeplinirea unor tradiționale sarcini de serviciu.

Din această cauză, de altfel, nici nu le-am publicat, deși acest spațiu fusese rezervat RECOMANDĂRILOR.

Cristian MANTU

În fotografia noastră, președintele Colegiului de antrenori, Angelo Niculescu (stînga), și antrenorul Vintilă Mărdărăscu

Metalul Hunedoara-Universitatea Cluj 2-0 (2-0)

HUNEDOARA, 8 (*prin telefon*). — Aproximativ 4 000 de iubitori ai fotbalului din localitate au fost prezenți la întîlnirea amicală Metalul — Universitatea Cluj. La capătul unui joc disputat, divizionarii B au învins cu 2—0, prin golurile realizate de Remus Popa (min. 21) și Cergo (min. 35). A arbitrat corect Cornel Popa (Hunedoara).

VOICU ALBU
coresp. principal

PRONOSPORT

AȘA ARATĂ ⊙ VARIANTĂ CU 13 REZULTATE EXACTE CONCURSUL PRONOSPORT NR. 49, ETAPA DIN 8 DECEMBRIE 1968

I.	Atalanta — Torino	1
II.	Cagliari — Bologna	1
III.	Fiorentina — Napoli	1
IV.	Internazionale — Varese	1
V.	Juventus — Milan	2
VI.	Lanerossi — Roma	2
VII.	Pisa — Palermo	1
VIII.	Sampdoria — Verona	1
IX.	Como — Genoa	2
X.	Foggia — Lecco	2
XI.	Spal — Bari	X
XII.	Modena — Brescia	2
XIII.	Mantova — Reggina	X

Fond de premii 312.359 lei

REZULTATELE CONCURSULUI EXCEPȚIONAL PRONOEXPRES DIN 8 DECEMBRIE 1968

FAZA I (bilete de 30 lei)

Extragerea I: 6 17 27 2 13 19 39 32 45 28

Extragerea a II-a: 9 16 7 34 38 27 10 14 30 45

Extragerea a III-a: 29 38 18 12 17 41 2 32 20 42

Extragerea a IV-a: 44 5 8 14 1 22 31 39 4 13

FAZA a II-a (bilete de 30 și 18 lei)

Extragerea a V-a: 36 38 28 44 23 32 34 43 35 16

Extragerea a VI-a: 7 45 3 9 20 15 19 13 29 32

Extragerea a VII-a: 41 20 18 22 1 45 19 13 5 25

FAZA a III-a (bilete de 30, 18 și 9 lei)

Extragerea a VIII-a: 39 24 11 12 15 23 43 27 35 16

Extragerea a IX-a: 1 3 45 17 14 39 16 22 41 2.

FAZA a IV-a (bilete de 30, 18, 9 și 3 lei)

Extragerea a X-a: 21 10 43 44 7 33 2 4 11 38

FOND DE PREMII: 2.310.871 lei.

PROVINCIA A CÎȘTIGAT NET DUELUL CU CAPITALA

(Urmare din pag. 1)

sie că se pot descurca pe gazon și fără Coman (plecat), Dobrin (suspendat) și Ilie Stelian (abandonat, poate, înainte de termen). Stînd o etapă (a III-a, meciul cu Dinamo București, programat la Pitești, fiind amînat), tocmai cînd — printr-o posibilă victorie — ar fi putut înhala oxigen de rezervă, F. C. Argeș a avut, în continuare, un program dificil (două meciuri în deplasare, la Petroșeni și Ploiești), care, soldîndu-se cu rezultate negative, a dereglat și mai mult un mecanism lipsit de piesele grele. E drept, la Ploiești, Dobrin reintrase în formație, dar numai cu... numele, nota 5 acordată de cronicar ilustrînd grăitor potențialul de joc, la ora aceea, al idolului de pe Maracana Piteștiului.

Dar, cu puțin timp înainte de sfîrșitul turului, „condamnatul la moarte a evadat", acumulînd patru puncte din ultimele două partide (cu A.S.A. Tg. Mureș și Dinamo București), aproape jumătate din totalul (9 p) realizat de echipa lui Barbu în 13 etape.

U.T.A., LIDER NEAȘTEPTAT, DAR MERITUOS

Se anunța oare U.T.A. o pretendentă la scaunul ocupat, rînd pe rînd, în ediția precedentă de Steaua și F. C. Argeș? Sinceri să fim, nu i-am anticipat performanța. Nici în ziua în care băieții lui Coco Dumitrescu și Reinhardt învingeau campioana la București. Ne aflam atunci abia la cea de a treia etapă și în fața formației textiliste se așternea un drum lung, mai lung ca oricînd. Cu atît mai puțin vedeam în U.T.A. un lider de toamnă, și pe deasupra autoritar, în duminica imediat următoare, cînd ea pierdea la Ploiești (cu 1—0, un gol nu prea clar) căzînd de pe locul 4 pe... 10! Din etapa a V-a (1—0, cu Rapid, la Arad) textiliștii aruncă însă mănușa. La sfîrșitul etapei a VIII-a, Gornea et comp. se vor afla pe primul loc, pe care, cu o singură întrerupere (etapa a X-a, după egalul cu Progresul, în deplasare) nu-l vor mai ceda nimănui.

Da, *o echipă provincială pe locul 1*, la sfîrșitul turului. S-au mai aflat în această postură — în trecutele ediții — și alte formații din afara Capitalei, dar nici una din ele n-a condus cu atîtea lungimi pe mai marile fotbalului nostru, pe Steaua, Dinamo, Rapid.

De altfel, după prima jumătate a cursei, PROVINCIA A CÎȘTIGAT NET DUELUL CU CAPITALA, furnizînd bogat material... anecdotic tuturor celor care, pe timpul iernii, vor devora fotbalul la gura sobei.

Într-adevăr, privești clasamentul și nu-ți vine să crezi. DE LA LOCUL 1 LA 9, NU MAI PUȚIN DE 8 FORMAȚII PROVINCIALE: *Universitatea Craiova* și *Politehnica Iași* — să reținem, în treacăt, că AMBELE ECHIPE SÎNT STUDENȚEȘTI — talonînd pe U.T.A.; *Jiul, Farul, Dinamo Bacău, A.S.A. Tg. Mureș* și *Petrolul* — toate talonînd echipa lui Bazil Marian, singura bucureșteană înfiptă la pîndă, pe locul 4, pînă la primăvară.

	Turul 1968—1969		Turul 1967—1968	
1. U.T.A.	22 p	loc. 7		13 p
2. „U" Craiova	19 p	„ 4		15 p
3. Politehnica Iași	17 p	„ 1	în divizia B	
4. Dinamo București	16 p	„ 12		11 p
5. Jiul	16 p	„ 10		11 p
6. Farul	16 p	„ 3		15 p
7. Dinamo Bacău	16 p	„ 6		14 p
8. A.S.A. Tg. Mureș	15 p	„ 7		13 p
9. Petrolul	13 p	„ 11		11 p
10. Progresul Buc.	14 p	„ 13		9 p
11. Steaua	13 p	„ 1		17 p
12. „U" Cluj	13 p	„ 5		15 p
13. Rapid	13 p	„ 9		12 p
14. Crișul	12 p	„ 3	în divizia B	
15. F. C. Argeș	11 p	„ 2		17 p
16. Vagonul	10 p	„ 1	în divizia B	

DINAMO BUCUREȘTI, COMPARATIV CU DECEMBRIE 1967 ȘI PRIMĂVARA LUI 1968

O poziție bună a dinamoviștilor din șoseaua Ștefan cel Mare, dacă o raportăm la toamna lui '67 (cînd ei ocupau locul 12, cu 11 p), dar de-a dreptul de neînțeles, dacă o comparăm cu returul aceleiași ediții, cînd Pircălab, Dumitrache și ceilalți ajunseseră să bată la porțile... titlului. De ce n-a putut continua echipa lui Marian acel splendid tur de forță? De ce — unic în analele clubului! — n-a mai reușit să obțină nici măcar o victorie într-o partidă disputată dincolo de hotarele... Capitalei? De ce a părăsit „Cupa cupelor", imitînd, și ca operativitate și ca manieră, „performanțele" celorlalte colege angrenate în competițiile internaționale oficiale — *Steaua, F. C. Argeș* și *Rapid*? (Dar, despre toate aceste chestiuni aflate în afara tematicii propuse de turul nostru de orizont vom discuta separat).

Cu *Rapid* este încă o poveste. Aceea a formației-far, ani de-a rîndul, care, o dată aflată pe tobogan, alunecă inertă fără putință de redresare. Căzută pe locul 9 în campionatul trecut, cînd încă mai era campioană, echipa feroviară a coborît tot mai mult și *iat-o acum în final de sezon pe poziția a 14-a*; ESTE DREPT, LA NUMAI 3 PUNCTE DE LOCUL 4, DAR FOARTE APROAPE ȘI DE... ZONA RETROGRADĂRII. Ce soartă așteaptă această echipă? În nici un caz una roză, atîta vreme cît ea nu va reuși să umple golurile lăsate de absența lui Ion Ionescu și Dumitriu, precum și a „capricioșilor" Răducanu și Dan.

SITUAȚIA ÎN COADA CLASAMENTULUI

Am ajuns, în sfîrșit, la CODAȘE: la VAGONUL și CRIȘUL, cele două formații care, împreună cu Politehnica Iași, au promovat de curînd în divizia națională. Dar, în timp ce studenții ieșeni au mai cunoscut nu de mult aerul tare al înălțimilor, fiind la al doilea stagiu în A, Vagonul și Crișul se rodează mai greu, ocupînd, acum, la prima încheiere a bilanțului, locuri pe măsura evoluțiilor lor.

Vor fi ele în viitor capabile de progres? Le-a fost necesară mai întîi o perioadă de acomodare?

Să așteptăm, să vedem...

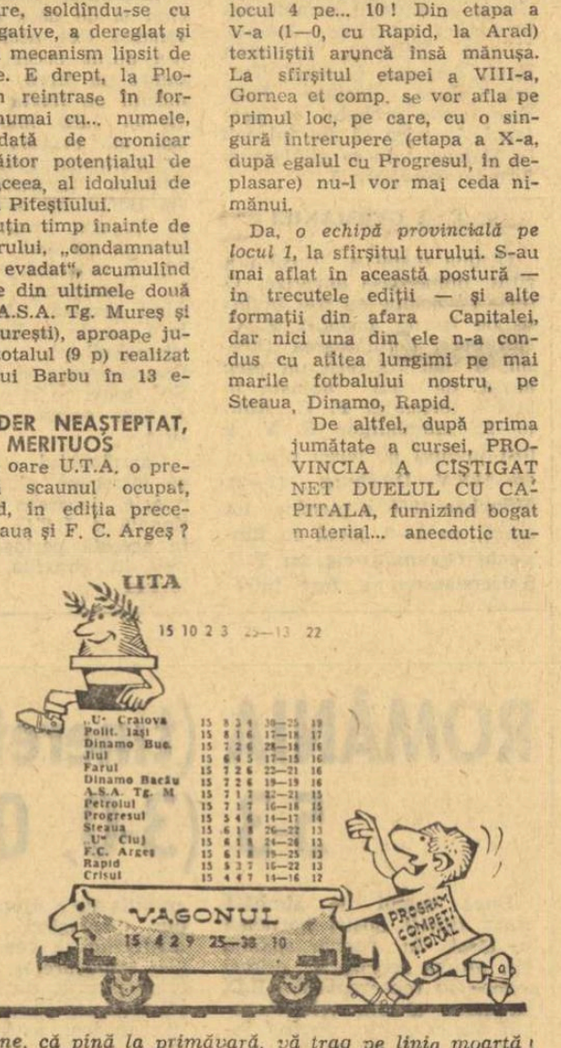

Țineți-vă bine, că pînă la primăvară, vă trag pe linia moartă!
Desen de AL. CLENCIU

„Echipa echipelor"

Sinteză a celor 15 echipe de etapă, alcătuite săptămînal de ziarul nostru, „echipa echipelor" reprezintă o formulă inedită, în care — surpriză! — întîlnim doar 4 componenți ai reprezentativei naționale.

„11"-le ales a lăsat însă pe... tușă jucători cu același număr de prezențe în „echipa etapei". Astfel, Popa (pentru devotamentul cu care se dăruiește jocului) a fost preferat lui Talpai, Nunweiller VI (excelent la sfîrșitul sezonului) lui Anca, Lucaci (pentru tinerețea sa) lui Peronescu, iar Domide (proaspăt internațional) colegului său de echipă, Axente.

Și acum, iată cum arată „echipa echipelor":

GORNEA (3)

POPA (3) (Dinamo Buc.) — **NUNWEILLER IV (4)** — **SOLOMON (4)** — **DELEANU (4)**

STRÎMBEANU (5) — **NUNWEILLER VI (3)**

LUCACI (3) — **DOMIDE (3)** — **DUMITRACHE (3)** — **CREINICEANU (3)**

N. R. În paranteză am trecut numărul prezențelor în „echipa etapei".

• **Este probabil că pînă la sfîrșitul acestui an, lotul național de fotbal va întreprinde un scurt turneu, de 2—3 meciuri, în Israel. În prima jumătate a lunii ianuarie, înaintea meciului cu Anglia, tricolorii vor susține, de asemenea, încă 3 partide, în Belgia și Olanda.**

• Vizitîndu-ne la redacție, Constantin Teașcă a ținut să releve arbitrajul prestat de brigada bucureșteană C. BARBULESCU (centru), CONSTANTIN PETREA și CONSTANTIN DINULESCU (la linie), la meciul U.T.A. — Universitatea Cluj, din cadrul ultimei etape a turului:

„Am pierdut, cu ghinion, în ultimele minute ale jocului, dar în nici un caz nu pot da vina pe arbitri. De mult timp, n-am întîlnit în deplasare un arbitraj atît de corect și de autoritar. De asemenea, este cazul să remarc jocul „fair" al U.T.A.-ei, pe linia tradițională a acestei formații".

• **Pregătindu-se pentru turneul de... pregătire pe care îl va întreprinde, spre sfîrșitul acestei luni, în Tunisia și Libia, Progresul s-a antrenat ieri în „familie" partenera ei fiind echipa de tineret-rezerve.**

O verificare și mai temeinică înaintea acestui turneu o va prilejui meciul de joi, cu formația Dunav Ruse, care se va disputa pe terenul acesteia din urmă. (Aurel Păpădie, Gh. Sandu — coresp.).

1 - 31 DECEMBRIE
Luna cadourilor

UN CADOU BINE ALES
UN PRILEJ DE BUCURIE!

MAGAZINELE COOPERAȚIEI DE CONSUM
VA OFERA POSIBILITATEA DE A ALEGE DARURILE CELE MAI POTRIVITE

COOP

AUTOMOBILIȘTII

Rețineți telefonul: 11 91 71.

Formînd acest număr între orele 7-22, puteți obține o asistență tehnică imediată, în orice situație vă veți afla, oriunde.

Atelierele mobile, autodepanatoarele și autotransportoarele întreprinderii

CICLOP

vă stau la dispoziție cu personal calificat și mijloace tehnice moderne, pentru executarea de depanări rutiere, remorcări și transporturi de autoturisme avariate.

La cererea dv., serviciul de asistență tehnică al întreprinderii noastre vă execută lucrări de promptă asistență la domiciliul dv.

Rețineți:
Serviciul de asistență tehnică

CICLOP

Telefon: 11 91 71.

Corespondență specială

Pregătiri la Sofia pentru „Cupa Dunării" la hochei

Selecționata orașului București, în serie cu Belgrad și Sofia! Participă și reprezentativa Kievului. Antrenamente speciale și optimism în tabăra bulgară

Intre 11—15 decembrie, patinoarul artificial „Drujba" din capitala Bulgariei va găzdui pentru a doua oară (prima dată, în 1964) turneul internațional de hochei dotat cu „Cupa Dunării". La această tradițională competiție, CARE REUNEȘTE PE CEI MAI BUNI HOCHEIȘTI DIN CAPITALELE ROMÂNIEI, UNGARIEI, IUGOSLAVIEI ȘI BULGARIEI, VA DEBUTA ȘI ECHIPA ORAȘULUI KIEV care sosește la Sofia după victorii de prestigiu repurtate asupra cunoscutelor formații TSKA și Spartak (Moscova), Torpedo (Gorki).

Despre reprezentativele orașelor Belgrad, Budapesta, și Sofia se știe că vor fi alcătuite din cei mai valoroși jucători la ora actuală.

REPARTIZAREA ECHIPELOR ÎN SERII

Federația de specialitate a țării gazdă a și făcut operația de repartizare a echipelor participante în două serii.

Prima, cuprinde selecționatele orașelor Kiev, Budapesta și Sofia (tineret) iar ÎN A DOUA SERIE FIGUREAZĂ BUCUREȘTI, BELGRAD ȘI SOFIA.

Ultimele amănunte și desemnarea arbitrilor se vor discuta la ședința tehnică din 10 decembrie

PREGĂTIRILE SPECIALE ALE JUCĂTORILOR BULGARI

Hocheiștii bulgari au făcut o lungă perioadă de pregătire în vederea turneului de la Sofia și a campionatului mondial din anul viitor. Pentru prima oară, ei și-au început antrenamentele încă din timpul verii. **ÎN AUGUST, REPREZENTATIVA BULGARIEI S-A DEPLASAT ÎN FRANȚA, UNDE TIMP DE DOUĂ SĂPTĂMÎNI S-A PREGĂTIT ȘI A SUSȚINUT ÎNTÎLNIRI DE VERIFICARE.**

În luna următoare, echipele care dau jucători reprezentativei naționale și-au continuat pregătirile, de asemenea, peste hotare: METALURG ȘI TSKA IN U.R.S.S., IAR LEVSKI ÎN POLONIA.

Disputarea în luna noiembrie a primei jumătăți a campionatului republican de hochei a scos în relief forma bună a majorității jucătorilor selecționați pentru apropiatul turneu, fapt confirmat din plin și cu ocazia celor două meciuri amicale de la București, recent disputate.

În ultima întîlnire de verificare, care a avut loc joi, reprezentativa Sofiei a dispus cu greu de formația de tineret a capitalei bulgare cu 6—4. După acest meci, ANTRENORUL P. PANTEV NE-A DECLARAT CĂ EL VA CONTA PE LOTUL CARE A EVOLUAT LA BUCUREȘTI.

Acesta este alcătuit pe scheletul multiplei campioane TSKA.

Selecționata Sofiei are în rîndurile ei jucători experimentați ca Cimakov, Ioncev, portarii Kirilov și Iliev, P. Mihailov ș.a. În cadrul acțiunii de întinerire a echipei au fost avuți în vedere fundașii Penelov și Iliev, atacanții Cukov, Topalski și N. Mihailov. Vîrsta medie a echipei este acum de 21 de ani.

În legătură cu apropiata confruntare de la Sofia, antrenorul selecționatei capitalei bulgare ne-a declarat următoarele:

„Actualul turneu este așteptat cu un interes sporit deoarece se anunță a fi cel mai puternic de pînă acum. Exceptînd formația sovietică, favorita competiției, celelalte echipe participante vor lupta cu șanse egale. **ÎN CE NE PRIVEȘTE,** judecînd după comportarea din acest sezon a hocheiștilor bulgari, **SPER CĂ EI VOR REUȘI SĂ SE CLASEZE PE PRIMUL LOC ÎN GRUPA DIN CARE FAC PARTE".**

Toma HRISTOV

La tenis de masă

VOINȚA ARAD — POLIZEI VIENA 9-0

ARAD, 8 (prin telefon). — **După ce vineri s-au întîlnit în cadrul „Cupei campionilor europeni", Voința Arad și Polizei Viena au susținut simbătă o partidă amicală. Deși lipsite de aportul Eleonorei Mihalca, arădencele au repurtat o categorică victorie: 9—0. Iată rezultatele: Sălăgeanu — Bacher 2—0 (5, 8); Crejec — Willinger 2—0 (14, 16); Leszay — Kaiser 2—0 (11, 17); Sălăgeanu — Willinger 2—0 (11, 13); Leszay — Bacher 2—0 (8, 10); Crejec — Kaiser 2—0 (9, 7); Leszay — Willinger 2—0 (17, 8); Crejec — Bacher 2—0 (5, 10); Sălăgeanu — Kaiser 2—1 (13, —17, 11).**

ȘTEFAN IACOB
corespondent principal

ITALIA: MILAN A ÎNVINS PE JUVENTUS LA TORINO!

Cagliari și *Milan* își continuă seria victoriilor în campionatul Italiei. Formația din Sardinia a întrecut cu 3—1 pe *Bologna*, rămînînd lider al campionatului. Riva (2 goluri) și Brugnera au marcat pentru învingători, respectiv Muiesan. Un meci extraordinar la Florența, unde *Fiorentina* a dispus de *Napoli* cu 2—1, dar napolitanii au jucat fără Sivori și Altafini, marcîndu-și un gol în propria poartă, prin Guarneri. Oaspeții au egalat prin Cane, iar Rizzo a înscris golul victoriei pentru florentini. *Internazionale* a realizat scorul etapei: 6—0 cu *Varese*, prin golurile înscrise de Vastola (2), Domenghini (2), Facchetti și Dolci (autogol).

Milan nu-și dezminte forma, obținînd două puncte extrem de prețioase la Torino, unde a dispus de *Juventus*, cu 1—0. Veșnicul tînăr Hamrin a fost autorul acestui gol valoros.

Alte rezultate și autorii golurilor.

La Bergamo: *Atalanta — Torino* 3—1 (*Nastasio, Clerici* și *Incerti*, respectiv, *Agroppi*).

La Vicenzza: Roma — Lanerossi 2—1 (*Taccola* și *Cordova*, respectiv, *Gallina*).

La Pisa: Pisa — Palermo 4—1 (*Piaceri, Mascalaito* 2 și *Joan*, respectiv, *Troia*).

La Genova: Sampdoria — Verona 3—2 (*Cristin, Vincenzi* și *Frustalupi*, respectiv, *Traspedini* și *Mazanti*).

În clasament conduce Cagliari cu 16 p, urmată de Milan și Fiorentina cu cîte 15 p, Juventus și Internazionale cu cîte 11 p etc.

Cesare TRENTINI

ANGLIA: MANCHESTER CITY A CÎȘTIGAT CU 7—0

Cu etapa a XXII-a, campionatul Angliei a pășit în retur. Rezultatele înregistrate nu consemnează surprize pentru că, în mare parte, așa cum era de așteptat, victoria a revenit gazdelor. Excepție face doar formația Coventry City care a dispus cu 1—0 de echipa Queens Park Rangers.

În fruntea clasamentului se află, în continuare, F. C. Liverpool, echipă admirată de britanici pentru constanța manifestată de „bătrînii" antrenorului Bill Shankley. Meritul lui Shankley este incontestabil. El menține de ani de zile o echipă standard, capabilă de performanțe remarcabile. De pildă, F. C. Liverpool menține nu mai puțin de opt oameni din formația care în 1966 a cîștigat „Cupa Angliei". În jocul de simbătă, liderii au dispus de West Ham United cu 2—0, prin punctele marcate de Huges și Thomson. Cu același scor a luat sfîrșit partida dintre actuala cîștigătoare a „Cupei orașelor tîrguri", Leeds United, și Sheffield Wednesday, golurile fiind înscrise de Lorimer și Elland Road. În fine, la Manchester a fost un adevărat festival de goluri: deținătoarea titlului, Manchester City, a surclasat pe F. C. Burnley cu 7—0. În același timp, Manchester United, jucînd la Leicester, a părăsit terenul învinsă cu scorul minim de 2—1.

Iată celelalte rezultate ale etapei: *Arsenal—Everton* 3—1, *Ipswich Town—West Bromwich' Albion* 4—1, *Southampton—Nottingham Forest* 1—1, *Stoke City-Newcastle United* 1—0, *F. C. Sunderland—F.C. Chelsea* 3—2, *Wolverhampton Wanderers—Tottenham* 2—0.

Iată și situația fruntașilor în clasament: 1. *F. C. Liverpool* 36 p (golaveraj 43—13), 2. *Leeds United* 32 p (31—17), 3. *F. C. Everton* 30 p (49—22), 4. *F. C. Arsenal* 29 p (26—13), 5. *West Ham United* 26 p (42—26).

Mike AMBROSE

OTTO GLORIA NEMULȚUMIT

Selecționata de fotbal a Portugaliei își continuă pregătirile în vederea meciului cu echipa Greciei, care va avea loc miercuri în cadrul preliminariilor campionatului mondial. Antrenorul Otto Gloria a declarat ziariștilor că echipa nu dă randamentul necesar deoarece majoritatea componenților ei care provin de la echipa Benfica cunosc o serioasă eclipsă de formă. Gloria a anunțat următoarea formație: Amcrico, Jacinto, Hilario, Rolando, Armando, Raul, Augusto, Eusebio, Torres, Coluna, Jacinto Joao. Este foarte probabil ca portarul Americo să fie înlocuit cu Damas, care se află într-o formă excepțională.

R. F. A GERMANIEI

Ultima etapă a turului a adus numeroase surprize. O serie de echipe au fost învinse pe teren propriu. **F. C. Nürnberg,** deținătoarea titlului, a mai suferit un eșec acasă, de data aceasta în fața formației **F. C. Köln** (0—1). **Hamburger S. V.** a fost învinsă pe teren propriu de **M.S.V. Düisburg** (1—2), **München 1860** a pierdut tot acasă, cu 1—0, jocul cu **Eintracht Braunschweig,** iar **F. C. Kaiserslautern** a fost întrecută de **V.F.B. Stuttgart** (1—3).

Alemannia Aachen — jucînd și de data aceasta fără Ionescu (tot accidentat) — n-a putut cuceri decît un punct pe teren propriu, în meciul cu **Herta B.S.C.** (scor (0—0). Iată celelalte rezultate ale etapei: **Schalke 04 — Eintracht Frankfurt 2—0. Kickers Offenbach — Borussia Dortmund** 4—3. Cu toate că Bayern München a fost învinsă cu 1—0 de Hanover 96, ea continuă să conducă în clasament, avînd 25 p fiind urmată în clasament la 4 puncte de Borussia Mönchengladbach, Eintracht Braunschweig și Hamburger S.V., toate cu 21 p. Alemannia Aachen ocupă locul 10 cu 16 p.

Campionatul vest-german se întrerupe pînă la 11 ianuarie, deoarece echipa națională a R.F.G. va efectua, în această perioadă, un turneu în Brazilia, Chile și Mexic.

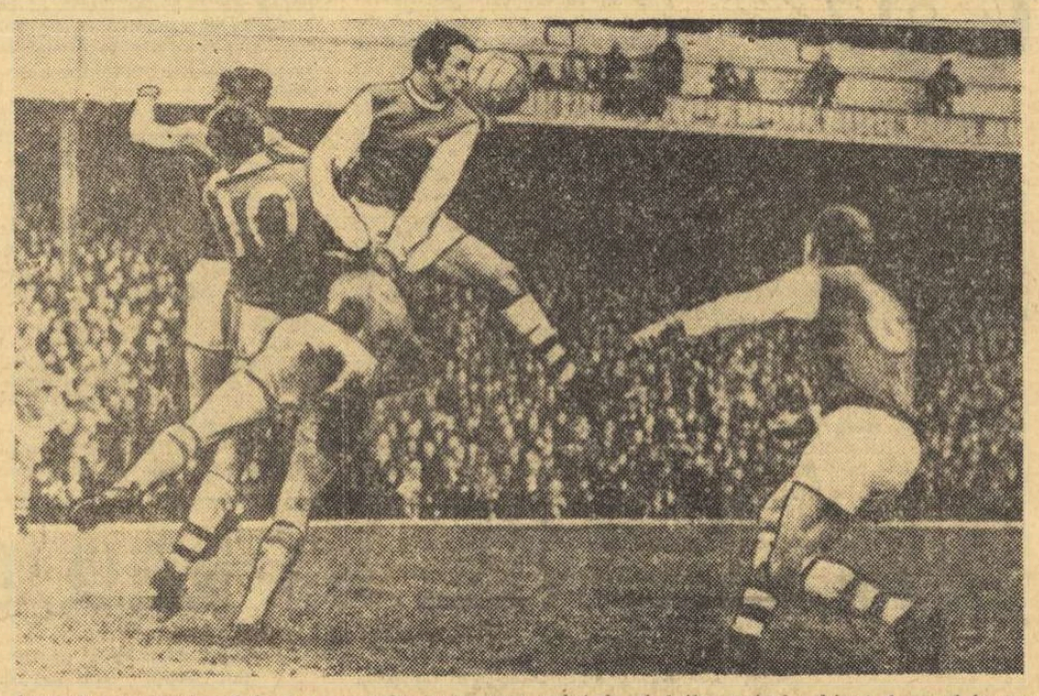

Această spectaculoasă fază a precedat marcarea celui de al doilea gol al echipei Arsenal în meciul cu Everton, în campionatul Angliei. David Court (nr. 8) trimite mingea coechipierului său John Radford, cu toată opoziția adversarilor Brian Labone (nr. 5 și John Hurst nr. 10).
(Telefoto A.P. — AGERPRES)

Mexicanul Chucho Castillo (dreapta) trimite o puternică lovitură cu stînga în fața campionului mondial de box la categoria cocoș, australianul Lionel Rose, în cursul meciului pentru titlul disputat la Los Angeles. Rose și-a păstrat titlul de campion.
(Telefoto A.P. — AGERPRES)

Actualitatea internațională

CRISTIANE... PE ALTE MERIDIANE

S.U.A. — FRANȚA 11—9, LA ASPEN

NEW YORK, 8 (*Agerpres*). — Întîlnirea internațională de schi desfășurată la Aspen (Colorado) între echipele S.U.A. și Franței a luat sfîrșit cu victoria gazdelor: 11—9. În ultima probă a zilei, slalomul special, schioarele americane au repurtat 4 victorii, față de una a oaspetelor. Nagel (S.U.A.) a învins-o în ambele manșe pe Steurer (Franța), iar Skinger (S.U.A.) a cîștigat cu 2—1 în dauna Isabellei Mir. Unica victorie a schioarelor franceze a fost realizată de Annie Famose, învingătoare cu 2—1 în fața lui Penny McCoy. Francezii au mai redus din handicap în proba de slalom special, prin succesele realizate de Duvillard, Perillat, Penz și Augert. În această probă schiorii americani au obținut 1 punct prin Chaffe, care l-a învins pe Russell.

TELEVIZIUNEA ÎN SLUJBA SCHIULUI

Nu este vorba de efectele propagandistice ale retransmisiilor sau documentarelor de schi prezentate pe micul ecran. Cunoscutul schior francez Jean Vuarnet, actualmente director tehnic al lotului italian de schi, utilizează în pregătirea „elevilor" lui o cameră de televiziune care permite filmarea schiorilor pînă la o distanță de 250 m. După terminarea coborîrii, schiorul are posibilitatea să-și revadă pe micul ecran cursa făcută cu cîteva clipe mai înainte, să constate greșelile pe care le-a comis și, în consecință, să știe ce are de făcut pentru a-și ameliora stilul.

Antrenamentele schiorilor italieni, specialiști în probe alpine, se desfășoară, în prezent, la Sestriere după ce s-a efectuat inițial un scurt stagiu de 8 zile la Cervinia.

În probele cronometrate, efectuate pînă acum, s-au impus Pier Lorenzo Clotaud și doi tineri în care Vuarnet își pune mari speranțe: Ilario Pegorari și Gustavo Thöni.

Guy Perillat în plină cursă. El a adus un punct prețios echipei franceze în proba de slalom special a meciului cu schiorii americani.

ÎN SUEDIA, ZAPADĂ PUȚINĂ

Fondiștii italieni din lotul național se pregătesc, pentru marile întreceri ale sezonului, tocmai în Suedia. Campionul olimpic Nones a fost primit cu mult interes în această țară. El și coechipierii lui își desăvîrșesc pregătirile sub îndrumarea antrenorului Bengt Herman Nilsson, în localitatea Volodalen. Pînă acum cursele de antrenament, în care se parcurg între 20 și 40 km, nu se desfășoară în cele mai bune condiții deoarece a nins foarte puțin (chiar și pe aceste tărîmuri septentrionale!).

PE PISTA PROFESIONISMULUI...

...a apucat-o și cîștigătorul medaliei olimpice de bronz în proba de slalom la Innsbruck — 1964, unul din schiorii de frunte ai Statelor Unite, James Huega. El a devenit conducătorul tehnic al unei școli de schi, la Tully, lîngă Syracuse (S.U.A.).

telex · radio · telefon

DUSSELDORF, 8 (prin telex). — Pe patinoarul de altitudine de la Inzell (R.F.G.) a avut loc cea de a doua reuniune internațională a patinatorilor de viteză.

Proba de 500 m bărbați a revenit patinatorului vest-german Hans Lichtenstern cu 42,1. Același timp a înregistrat și austriacul Ottmar Brückner, în urma acestora clasîndu-se Günter Traub (R.F.G.) — 42,3 și Oldrich Teply (Cehosl.) — 42,7. *Un nou record al României a obținut în această probă Victor Sotirescu, cronometrat cu 44,0. El a ameliorat și recordul român pe 3 000 m: cu 5:00,9.* Această probă a fost cîștigată de Rolf Bastian (R.F.G.) în 4:39,4, înaintea lui Teply — 4:44,2.

La 500 m feminin a cîștigat Marie-Louise Perrenoud (Franța) în 48,8. Pe locul doi — Monika Pflug (R.F.G.) 50,3, iar *pe locul trei — romînca Maria Tasnadi cu un nou record național: 50,5. Un rezultat remarcabil a obținut Maria Tasnadi în proba de 1 500 m feminin, în care s-a clasat a doua cu 2:37,6* (nou record al țării).

■

DESCHIDEREA SEZONULUI de patinaj viteză din U.R.S.S. a fost marcată de concursul de la Sverdlovsk, la care au luat parte cei mai buni patinatori sovietici. La masculin, în proba de 500 m, pe primul loc s-a clasat Muratov cu 41,9, iar la 3000 m victoria a revenit lui Kaplan, cronometrat cu timpul de 4:39,2. În concursul feminin, Kauniste a cîștigat proba de 500 m în 47,6, iar Nefjodova a terminat învingătoare în proba de 1500 m cu 2:31,5. Pe locul secund s-a clasat Skoblikova cu 2:33,9.

■

PENULTIMA ETAPĂ a Turului ciclist al Mexicului, desfășurată între Morelia și Zitacuaro, de-a lungul a 150 km, a fost cîștigată de Radames Trevino (Mexic), care a realizat timpul de 3 h 51:32,0. În clasamentul general continuă să conducă ciclistul sovietic Vladimir Sokolov, urmat la 4:11,0 de mexicanul Jesus Serabia.

■

MECIUL PENTRU TITLUL EUROPEAN de box la categoria muscă, dintre italianul Fernando Atzori, deținătorul centurii, și compatriotul său Franco Sperati se va desfășura la 20 decembrie la „Palatul Sporturilor" din Roma.

■

TRADIȚIONALA COMPETIȚIE CICLISTĂ pe velodrom „Cursa de 6 ore" de la Frankfurt pe Main a fost cîștigată de perechea Rudi Altig (R. F. a Germaniei) — Fritz Pfenninger (Elveția) care a totalizat 72 de puncte. Au urmat în clasament Kemper — Oldenburg (R.F.G.) — 32 de puncte și Post (Olanda) — Schultze (R.F.G.) cu 12 puncte.

■

TURNEUL INTERNAȚIONAL de handbal masculin de la Lisabona a fost cîștigat de formația portugheză Almada. Pe locurile următoare s-au clasat echipele Benfica Lisabona, Victoria Ziskov (Cehoslovacia) și Vitoria Setubal. În ultima zi a competiției, Benfica a întrecut cu 21—19 pe Vitoria Setubal, iar Almada a dispus cu scorul de 27—16 de Victoria Ziskov.

■

DERBIUL ETAPEI a 21-a a campionatului cehoslovac de hochei pe gheață, disputat la Bratislava între formația locală Slovan și echipa Z.K.L. Brno, a revenit gazdelor, care au învins cu scorul de 4—3 (2—0, 0—1, 2—2).

■

TURNEUL DE ȘAH de la Tbilisi a fost cîștigat de marele maestru Mihail Tal, care a totalizat 7½ puncte din 10 posibile. Pe locul secund s-a clasat Gheller, iar locul trei a fost ocupat de Gurghenidze.

De remarcat că la acest turneu a participat și campioana mondială Nona Gaprindașvili. Ea a avut o comportare remarcabilă clasîndu-se pe locul patru, cu 6 puncte.

■

IN SEMIFINALELE turneului internațional de tenis de la Brisbane, spaniolul Manuel Orantes l-a învins cu 6—3, 6—0 pe Dick Crealy (Australia). În finală, Orantes se va întîlni cu australianul Rod Brent, care l-a eliminat cu 8—6, 9—7 pe italianul Toci. De remarcat că tenismanul italian Toci cîștigase în sferturile de finală cu 6—4, 6—4 în fața australianului Bowrey.

■

SELECȚIONATA DE HOCHEI pe gheață a Canadei și-a încheiat turneul în U.R.S.S., jucînd la Moscova în compania echipei secunde a țării. Hocheiștii sovietici au repurtat victoria cu scorul de 4—0 (4—0, 0—0, 0—0).

■

ÎN PRIMA ZI a turneului internațional masculin de handbal de la Tbilisi, echipa Poloniei a reușit să învingă cu scorul de 23—20 echipa Ungariei. U.R.S.S. a întrecut cu 33—23 selecționata de tineret a R. D. Germane iar echipa R.S.S. Gruzine a dispus cu 22—15 de echipa Bulgariei.

Rugbyștii de la Steaua vor evolua în Franța

Echipa de rugby Steaua București va efectua un turneu în Franța, urmînd să susțină 4 meciuri: la Toulouse, cu selecționata Pirineilor (22.XII); la Foix cu selecționata regiunii (25.XII); la Revel cu o combinată din localitate (28.XII) și la Castelsarrasin, cu reprezentativa regională (1.I.1969).

RECORD DE JUNIORI LA HALTERE

Cu prilejul întîlnirii internaționale amicale de haltere dintre Electromotor Timișoara și formația iugoslavă Dinamo Pancevo (2161 kg — 1460,5 kg în favoarea primei echipe), a fost înregistrat și un nou record al României de juniori: Aurel Miuț a realizat 127,5 kg la „aruncat", în cadrul categoriei până. (R. PLAIEȘU-coresp.).

fotbal pe glob fotbal pe glob fotbal pe glob

LA PALMA DE MALLORCA

KORCINOI L-A ÎNVINS PE FLORIN GHEORGHIU

MADRID, 8 (*Agerpres*). — În runda a 12-a a turneului internațional masculin de șah de la Palma de Mallorca, Korcinoi (U.R.S.S.) a cîștigat la Gheorghiu (România) și continuă să se mențină lider în clasament cu 10½ puncte. Pe locul doi se află Spasski (U.R.S.S.) cu 9½ puncte, urmat de Petrosian (U.R.S.S.) și Larsen (Danemarca) cu cîte 8½ puncte. Larsen are o partidă întreruptă. Alte rezultate din runda a 12-a: Vesterinen (Finlanda) — Gligorici (Iugoslavia) 1—0; Ivkov (Iugoslavia) — Matanovici (Iugoslavia) remiză; Visier (Spania) — Byrne (S.U.A.) remiză; Benko (S.U.A.) — Toran (Spania) remiză; Larsen (Danemarca) — Lehmann (R. F. a Germaniei) întreruptă; Spasski (U.R.S.S.) — Petrosian (U.R.S.S.) remiză; Pomar (Spania) — Calvo (Spania) remiză.

În partidele întrerupte Byrne a remizat cu Gligorici, iar Vesterinen a cîștigat la Ivkov.

Turneul de handbal de la Lintfort

Turneul internațional masculin de handbal de la Lintfort (R. F. a Germaniei) a fost cîștigat de echipa cehoslovacă Dukla Praga, care a învins în ultimul meci cu 10—4 echipa de tineret a orașului București. Dukla a cîștigat toate meciurile, totalizînd 6 puncte. Pe locurile următoare s-au clasat Dinamo Zagreb, Tus Lintfort și selecționata București (tineret).

UN JOC BUN, UN REZULTAT FAVORABIL

ROMÂNIA (tineret) - R. D. GERMANĂ (tineret) 5-3 (3-0, 0-2, 2-1) LA HOCHEI

După eșecul de simbătă seara tinerii noștri hocheiști au lăsat în vestiar spaima din ultima repriză a primei manșe cu reprezentativa R.D. Germane (5 din cele 7 goluri ale oaspeților au fost înscrise în ultimele 20 de minute), abordînd meciul revanșă cu mai multă hotărîre.

Animată de un puternic spirit combativ, selecționata României a atacat viguros de la primul angajament și a înscris în prima parte a partidei trei goluri, unul mai frumos decît celălalt.

În repriza secundă însă, hocheiștii români încetinesc ritmul și acționează mai dezlînat, permițînd adversarilor să preia inițiativa. În aceste condiții, sportivii germani reduc din scor, ceea ce face ca jucătorii noștri să reia inițiativa. Totuși la un contraatac, oaspeții marchează din nou: 3—2.

Se va repeta oare istoria din primul meci, cînd hocheiștii români au condus cu 2—0, iar în final au pierdut cu 7—3? Nu.

În ultima repriză, o primă mare calitate demonstrată de tinerii noștri jucători a fost ambiția de a ajunge primii la puc, cîștigînd majoritatea duelurilor și, ceea ce este și mai îmbucurător, au tras din orice poziție, detașîndu-se de inimoșii lor parteneri. Oaspeții au fost, astfel, siliți să atace sporadic poarta apărată de Stoiculescu, nemaiputînd răsturna rezultatul final, care ne-a fost favorabil.

În dubla întîlnire dintre speranțele României și R. D. Germane scorul general este de 10—8 pentru oaspeți. Valoarea formațiilor nu trebuie judecată prin numărul golurilor, ci prin calitatea jocului prestat. Și, fără a exagera cîtuși de puțin, hocheiștii noștri nu au fost mai prejos decît adversarii lor. În prima confruntare ei au jucat de la egal la egal două reprize, cădînd, însă, neașteptat în cea de a treia, iar duminică seara românii au dovedit o mai mare capacitate de luptă, au acționat mai periculos în fața porții, și rezultatul de 5—3 în favoarea lor ilustrează în mod fidel valoarea echipelor.

Succesul de aseară se datorează în special atît celor două linii de apărare: *Paraschiv—Corduban, Constantinescu—F. Sgîncă*, care împreună cu *Stoiculescu* au constituit o barieră greu de trecut, cît și liniei a treia de atac: *Fodorea—P. Popescu—Bucur* (folosită, nu știm de ce, mai rar), realizatoarea a trei din cele 5 goluri.

Au marcat în ordine: *P. Popescu* (min. 3), *Florescu* (min. 8), *P. Sgîncă* (min. 20), *Bucur* (min. 48), *Fodorea* (min. 53) pentru gazde, *Thomas* (min. 30), *Sasche* (min. 38), *Slabke* (min. 58) pentru oaspeți.

Întîlnirea a fost condusă cu competență de arbitrii cehoslovaci *F. Planka* și *M. Vidlak*.

Tr. IOANIȚESCU

ÎN CEL DE-AL DOILEA MECI

R. D. GERMANĂ A — ROMÂNIA A 6-3

BERLIN, 8 (prin telefon). **Cel de-al doilea meci dintre primele reprezentative ale R. D. Germane și României s-a încheiat din nou cu victoria gazdelor: 6—3 (1—1, 3—2, 2—0). De data aceasta, însă, întîlnirea a fost mult mai echilibrată. Sportivii români au reușit să țină în șah pe puternicii lor adversari o repriză întreagă, apoi au preluat conducerea. Echilibrul — și în teren și ca scor — s-a menținut sensibil egal pînă în ultima repriză cînd nocheiștii din R.D.G. forțează ritmul și se distanțează.**

Au marcat: PROUSE (8), KALAMAR (17), BOLDESCU (23), HUSCHTO (31), POP (32), NOWY (33), BACINSKY (34), PROUSE (43) și FUCHS (51). În paranteze: minutele în care s-au marcat.

A condus cuplul suedez JOHANSSON și DALBERG.

Tiparul I. P. „Informația", str. Brezoianu nr. 23—25, București

PROLETARI DIN TOATE ȚĂRILE, UNIȚI-VĂ!

Redacția și administrația: str. Vasile Conta nr. 16, tel. 11.10.05, interurban 72 și 286. Telex sportrom buc. 180.

sportul

4 pagini 30 bani

Anul XXIV — Nr. 391 (5825) ZIAR AL CONSILIULUI NAȚIONAL PENTRU EDUCAȚIE FIZICĂ ȘI SPORT Marți 10 decembrie 1968

Boberii români își vor apăra prestigiul în Europa și peste Ocean

— Interviu cu prof. PETRE FOCȘENEANU, secretar general al F. R. S. B. —

Iminența începerii sezonului oficial al sporturilor de iarnă justifică nu numai prezența reporterilor ziarului pe pîrtii, dar și curiozitatea care l-a purtat pe unul dintre ei în biroul secretarului general al Federației Române de Schi și Bob, prof. Petre Focșeneanu.

Îi întîmpin cu propunerea de a departaja, în cadrul discuției, multiplele sale preocupări (federația se îngrijește și de biatlon, deși acesta nu apare pe frontispiciu) și să acordăm — deocamdată — atenție bobului, disciplină în care țintim — grație tradiției și talentului sportivilor — satisfacții majore, de anvergură continentală, mondială și olimpică.

— *Acționînd în penuria de pîrtii specifice*, ne spune prof. Petre Focșeneanu, *după un sezon în care nici măcar n-am putut organiza Campionatul național (tocmai anul cîștigării primei medalii olimpice la bob!), grija noastră se adresează, mai ales, sportivilor susceptibili de a deveni purtători ai culorilor țării, neglijînd, în mod fortuit, preocuparea față de răspîndirea acestei discipline în ciuda faptului că cele cîteva asociații și cluburi cu secții de bob au răspuns entuziast la apelul lansat în vederea selecționării echipajelor tricolore.*

— Ideea vă aparține, după cum am aflat. Credeți probabil cu tărie în ea, dar ce anume a determinat-o?

— *Concluziile J.O. de la Grenoble denotă că Panțuru pornea învins din start. Cronometrajele parțiale (start, diverse puncte fixe etc.) arătau că el realiza cele mai bune timpuri pe durata în care bobul îi era încredințat, dar că nu putea reduce handicapul startului decît față de unii adversari. Soluția adoptată și despre care „Sportul" a scris, a fost o soluție elaborată, dacă vreți, pe coordonatele unei necesități evidente. Gradul ei de originalitate este oarecum forțat, pentru că alții fac ceea ce încercăm noi acum în condiții de cursă și nu pe uscat...*

— Vă înțeleg, deopotrivă, regretul ca și modestia, dar știu că în timp ce pîrtia din Postăvar alimentează cariile și se transformă iremediabil în putregai, la Sinaia renaște vechiul traseu al marilor consacrări trecute.

— *La Brașov nu se mai putea salva nimic. Pîrtia din Bucegi va fi betonată și urcată mai sus decît acum, cu aproximativ 500 m. Aceasta ne este deocamdată intenția. Va redeveni probabil în condiția realizării proiectelor noastre de azi leagănul bobului autohton. Pînă atunci însă contactul cu plutonul fruntaș al bobului mondial se va menține doar cu prilejul competițiilor internaționale.*

— Nu o dată specialiștii străini și-au manifestat uimirea față de rezultatele boberilor români, mai ales după ce au văzut pe ce pîrtii concurează ei în țară...

— *Este adevărat, cel puțin pentru trecut și moment. Sperăm să nu rămînem astfel și în viitor. Tocmai de aceea membrii lotului nostru național merg, înaintea sezonului, pe motocicletă la mari viteze, în plin curent, deci și pe vreme rea, fac zboruri în dublă la aeroportul Clinceni, coboară pîrtii de... asfalt, pe boburi cu rotile, practică halterele și tintesc cu îndrăzneală spre titlurile supreme. Am alcătuit trei grupe, la fel de ambițioase, deși încă inegale ca valoare și posibilități. Cel mai îndreptățit să spere la succese, este compus din 6 împingători și 2 piloți (lui Panțuru i se adaugă tînărul Ion Niculescu, care anul trecut, la Cervinia, și-a cîștigat pro-*

Em. DEC.

(Continuare în pag. a 3-a)

Sfîrșit de săptămînă în platoul Bucegilor. Exploatînd fîșiile de zăpadă înghețată, biatloniștii și fondistele din loturile reprezentative descriu primele trasee ale unui sezon aflat abia la început

Foto: A. NEAGU

Pînă la alunecarea grațioasă a schiorilor, pîrtia predeleană, de pe Clăbucet, suportă forța nivelatoare a screperului care-i astupă hîrtoapele, după ce tăietorii au lărgit-o la dimensiunile moderne.

Va reuși Nosievici (în fotografie, driblînd), cel mai bun jucător de la Steaua, să-și conducă echipa spre victorie?

Foto: B. VASILE

Se vor califica baschetbaliștii de la Dinamo și Steaua?

Antrenorii Dan Niculescu și Constantin Herold sînt optimiști, dar... cu rezerve

Dinamo și Steaua, cele mai bune echipe masculine de baschet ale României, în componența cărora intră marea majoritate a celor ce alcătuiesc reprezentativa țării, vor susține în această săptămînă importante confruntări internaționale. Dinamo va juca (miercuri), în al doilea tur al „C.C.E." cu redutabila campioană a Cehoslovaciei, Spartak Brno, finalista ultimei ediții a competiției europene, iar Steaua va debuta (joi) în ediția a III-a a „Cupei cupelor", avînd ca adversar pe Hapoel Tel Aviv, o echipă care, pe lîngă faptul că reprezintă baschetul în plin progres al Izraelului, va fi întărită și cu jucători americani. În perspectivă, două întîlniri de reală răspundere pentru baschetbaliștii celor două reprezentante ale României. Că este așa, ne-am convins și din declarațiile antrenorilor Dan Niculescu și Constantin Herold pe care le publicăm în rîndurile de mai jos:

Dan Niculescu: „VA FI FOARTE GREU, DAR SPERĂM SĂ CÎȘTIGĂM LA BUCUREȘTI!"

„Valoarea baschetului cehoslovac este prea bine cunoscută, iar cea a adversarilor noștri de miercuri, baschetbaliștii de la Spartak Brno, nu poate fi mai prejos. Faptul că au fost finaliști ai „C.C.E.", prezența în lot a unor componenți ai echipei naționale cehoslovace (Bobrovski, Konvicka, Mifke și Pistelak), experiența internațională, toate acestea sînt atu-uri puternice în favoarea adversarilor noștri. În consecință, am încercat să pregătim meciul cu cea mai mare seriozitate, deși unii jucători nu au putut participa la antrenamentele noastre, deoarece au urmat programul special de pregătire la lotul național. La noi este îmbucurător faptul că Dragomirescu este complet refăcut, iar Mazilu se află într-un evident progres. Nu știu dacă ne vom califica, dar sper ca la București să obținem victoria, bineînțeles după o dispută care să satisfacă exigentul nostru public."

Constantin Herold: „UN ADVERSAR PERICULOS PRIN FAPTUL CĂ NU ESTE CUNOSCUT!"

„Singurele informații pe care le deținem asupra viitorilor noștri adversari le-am citit zilele trecute în ziarul Sportul. Mai știm că în Izrael se joacă un baschet de calitate. Cam puțin pentru a lua măsuri speciale particulare apărute pe parcurs.

(Continuare în pag. a 2-a)

Fără a fi negativiști, vom afirma că, între cele două toamne, schimbări demne de a fi remarcate la nivelul reprezentativei nu s-au produs prea multe.

În orice caz, ceea ce — sigur — a rămas în același tipar, fără cea mai mică nuanță novatoare, este, din păcate, elementul principal: JOCUL PROPRIU-ZIS. Privindu-l în desfășurarea ultimelor 10 partide, în cele trei momente ale sale, ATAC, APĂRARE, JOC LA MIJLOCUL TERENULUI — îi vom consacra rîndurile ce urmează.

Pornind de la ceea ce încoronează fotbalul, de la gol, ca și de la situația concretă

Marius POPESCU

(Continuare în pag. a 3-a)

ÎNTRE DOUĂ TOAMNE...

● DE CE NU SE MARCHEAZĂ? PENTRU CĂ SE JOACĂ — EVIDENT — GREȘIT ÎN ATAC ● MAREA EROARE DE LA MIJLOCUL TERENULUI ● DEȘI FUNDAȘI DE VALOARE SÎNT!

Între două toamne se pot întîmpla destul de multe în viața unui om. Pentru fotbalul românesc, care colectează pasiunea a sute de mii, dacă nu chiar a milioane de oameni, viața sa între ultimele două toamne a însemnat, printre altele, și o suită de 10 partide internaționale, amicale și oficiale, ale echipei reprezentative.

Startul acestui decar — întîlnirea (amicală) Polonia — România, disputată la 29 octombrie 1967 la Cracovia, finișul — partida (oficială) România — Elveția, jucată la 23 noiembrie 1968 la București. Ce a realizat reprezentativa noastră pe parcursul acestui an? Să reamintim cifrele înscrise în statistici: 1) **Polonia — România 0—0**, 2) **R.D.G. — România 1—0** (Berlin, 11 noiembrie 1967), 3) **România — R. F. a Germaniei 1—0** (București, 22 noiembrie 1967), 4) **România — R.D.G. 0—1** (București, 6 decembrie 1967), 5) **Austria — România 1—1** (Linz, 1 mai 1968), 6) **România — Olanda 0—0** (București, 5 iunie 1968), 7) **Selecționata divizionară a României — Selecționata divizionară a Poloniei 1—0** (Iași, 9 octombrie 1968 — în acest joc au evoluat, în fapt, echipele naționale ale celor două țări), 8) **Portugalia — România 3—0** (Lisabona, 27 octombrie 1968), 9) **România — Anglia 0—0** (București, 6 noiembrie 1968), 10) **România — Elveția 2—0** (București, 23 noiembrie 1968).

Vă vom înfățișa, în cîteva articole succesive, relatările unui martor ocular al celor 10 partide, în intenția de a sintetiza, pe de o parte, fondul lor comun, invariabil, iar, pe de altă parte, de a disocia

O paradă pe cît de spectaculoasă, pe atît de eficace, a portarului Grob. Moment din partida România — Elveția (2—0) disputată la 23 noiembrie pe stadionul „23 August"

Foto: V. BAGEAC

Angelo Niculescu la Atena

Mîine se dispută la Atena partida internațională de fotbal dintre reprezentativele Greciei și Portugaliei, meci contînd în preliminariile C.M., seria I.

La acest joc va asista, ca observator, antrenorul echipei noastre naționale, ANGELO NICULESCU, care va părăsi astăzi Capitala.

„Cupa Federației" la judo

Sîmbătă și duminică, de la ora 16, în sala Floreasca din Capitală, vor avea loc întrecerile de judo pe echipe organizate de federația de specialitate. Și-au anunțat participarea formațiile bucureștene *Olimpia, Politehnica, Agronomia, I.P.G.G., I.E.F.S., Steaua, Universitatea* și *Rapid, Politehnica Brașov, Nicolina Iași, Agronomia Cluj, Metalul Roman, Dacia Orăștie, Politehnica Timișoara* și *C.S.M. Mediaș.*

ŞAH: NIMENI NU ȘTIE NIMIC...

În ciuda a două partide derby (Buza — Drimer și Troianescu — Stanciu), nici runda a 15-a n-a reușit să aducă o clarificare în această atît de neclară finală a campionatului național de șah.

Imposibil la înfruntarea fruntașilor, Ungureanu a remizat repede cu Voiculescu, conform principiului înțelept că *„din cîștiguri mici nu sărăcești"*. Apoi a plecat la cinema ca să evite emoțiile.

Între timp, cei patru s-au luptat aprig, în săbii și cuțite, dar, la scurgerea orelor de joc, Drimer și Buza au hotărît să se împace. Troianescu, în schimb, deține doi pioni în plus la Stanciu, într-un final de patru turnuri, și va cîștiga, fără îndoială.

În rest: Mozeș — Ghizdavu 1—0, Mititelu — Teodorescu 1—0, Botez — Vaisman, Pavlov — Urzică, Zara — Reicher și Șuta — Segal remize. Celelalte — întrerupte. Varabiescu a cîștigat partida întreruptă cu Vaisman.

CLASAMENTUL: *Ungureanu* 9½, *Mititelu* 9, *Troianescu* (2), *Stanciu* (1), *Drimer* (1), *Buza* 8½, *Reicher* (1), *Voiculescu* (1) 7½ p. (V. CH.).

Citiți, mîine, în **sportul**

O PAGINĂ DE TURISM ȘI AUTOMOBILISM

DIN CUPRINS: PE CUPOLA ÎNZAPEZITĂ A MOHORULUI; PERIPLUL IMAGINAR; TREI CAMPIONATE NAȚIONALE DE AUTOMOBILISM; AUTOMOBILUL PENTRU RALIURI; FUMATUL LA VOLAN.

Ochii care nu se văd...

...se uită! Spune o veche zicală populară, comprimînd în cîteva cuvinte tristețea unor amare experiențe mai mult sentimentale. Aflînd aceste mici drame ale inimii, imposuri ale unor prietenii sau unor vechi relații de muncă, ele suscită cîteodată interesul și totdeauna compasiunea.

Dincolo, însă, de insistența cu care se ancorează în preocupările unora, aceste întîmplări merită din cînd în cînd a fi scoase la lumina tiparului pentru că discutarea lor atinge, aproape mereu, valorile unei excelente lecții de etică. Utilă întotdeauna, deși de loc plăcută, cel puțin pentru unii dintre eroi. Ceea ce se va vedea din cele ce urmează...

Amatorii de handbal îl cunosc desigur, pe „nea Panu" — sufletul echipei feminine de handbal a clubului Rapid, omul care reprezintă viu și, din păcate, solitar, ceea ce în termeni uzuali se cheamă în sport „birou de secție". Biroul — fireste, există, însă pe hîrtie, sau numai la ședințele de analiză. „Nea Panu" era cel ce-i dădea viață de unul singur. La fel ca Ion Iacob (volei — Rapid), Vasile Frone (volei — Progresul), diriginte de oficiu poștal Gheorghe Buicliu (baschet — Rapid), directorul brașovean Zaharia Chizu (ciclism — Dezrobirea), medicii Eugen Străjescu (volei — Tîrgoviște) sau Traian Căldare (volei — Suceava), functionarul Valentn Albulescu (baschet — Politehnica București) și cîți alții.

„Nea Panu" însemna totul pentru secția care-i devenise o a doua familie. Omniprezent, el rezolva cele mai felurite probleme: bilete de tren, camere la hotel, prezențe la ședințe, echipament, programări sau reprogramări, vizarea legitimațiilor, completareta foilor de arbitraj și cîte altele.

El, Gheorghe Panu sau ceilalți, din care numai cîțiva își văd numele aici, sînt, într-un fel, eroii anonimi ai mișcării noastre sportive. Lor nu le strălucesc galoane pe umăr. Rapoartele le consemnează cîteodată numele, dacă nu cumva dactilografa s-a plictisit și i-a înglobat pe unii (cei mai mulți!) la capitolul „etc.".

Viața ni-i scoate, însă, în cale pe anonimi. Nu întotdeauna în mod fericit. Pentru că Gheorghe Panu a devenit — din păcate — un „fapt divers". Orele risipite cu generozitate în sport, concediile ratate, tracasările, emoțiile, nervii suportînd schimbări periculoase de tensiune — toate la un loc au creat premisele accidentului. Se afla în turneu cu echipa și boala, crudă, nu l-a ocolit. Dar, vitalitatea sau șansa l-au ajutat să treacă momentul dificil al colapsului. Acum, este acasă refăcut și își consumă pasiunea în jurul aparatului de radio, al televizorului sau citind ziarul. Sportivele („fetele lui" cum îi plăcea să le spună) nu l-au uitat. Îi mai dau cîte un telefon sau îl vizitează. L-au uitat, însă, tocmai cei de la club. Cei cu galoanele....

Dar, „nea Panu" nu-i supărat. Zicea el cu blîndețe într-o seară: „Ce să-i faci. Ochii care nu se văd se uită!" Oare așa să fie, tovarăși din conducerea clubului Rapid? Valid, Gheorghe Panu însemna în angrenajul clubului o cantitate de energie, de muncă, oferită voluntar și cu generozitate. Și asta s-a uitat? Ar fi prea trist...

Călin ANTONESCU

Agoniseala unui an — risipită într-o noapte...

Ciudad de Mexico a însemnat o etapă deosebit de importantă pentru sportul românesc. Și nu atît pentru faptul că „recolta" de aur, argint și bronz a reprezentanților noștri a fost mai bogată ca oricînd, cît — mai ales — pentru ambițiile pe care le-a stîrnit. Pretutindeni se simte un suflu nou, un adevărat asalt pentru cîștigarea sprintului spre podiumul de premiere al Münchenului care a început să se profileze la orizont. Se fac planuri consistente, se concretizează orientarea metodică, se deschid larg porțile loturilor în toate disciplinele, se dă startul într-o susținută pregătire în care maeștrii consacrați muncesc cu aceeași rîvnă ca și cei ce bat acum la porțile afirmării, atît laureații Jocurilor Olimpice, cît și învinșii lor, laolaltă, doresc cu înflăcărare

CO

ca în '72 tricolorul românesc să facă tot mai multe ascensiuni spre vîrful celui mai înalt catarg. Admirabila atmosferă de activitate febrilă a cuprins — cum era firesc — și sportul cu pedale.

Se cuvine însă, înainte de a vorbi despre această atmosferă, o succintă retrospectivă. În 1964, la campionatele mondiale din Franța, speranțele de afirmare reală a ciclismului românesc atinseseră apogeul. Acel loc IV în proba de 100 km contratimp pe echipe, cu o performanță situată doar la cîteva secunde de locurile II și III, crease cea mai solidă premisă pentru o comportare meritorie la J.O. de la Tokio. Un accident stupid (este cunoscută povestea lui Ion Cosma și fuga lui de la start pentru a ascunde miraculoasele pilule) a răpit acelei atît de puternice echipe medalia meritată. Pe fondul imputărilor, al analizelor de formă, al discuțiilor sterile (pentru a se găsi un vinovat aflat dincolo de adevăr) — ciclismul a alunecat spre indiferență. Apoi au urmat disputele dintre tehnicienii aflați în două tabere: cei „olimpici" și cei ai „federației". Primii susțineau că trebuie continuată pregătirea specializată pentru proba de 100 km pe echipe (dar nu ofereau aproape nici o soluție pentru realizarea ei), ceilalți dovedeau că rutierii formați pe acest principiu nu știu pur și simplu să mai ruleze în pluton, au încetat să mai fie cicliști cu adevărat. Și, demonstrau ei, la numărul mic de alergători pe care-i are sportul nostru cu pedale, luxul renunțării la cîteva vîrfuri este prea mare. Astfel, lucrurile au rămas o vreme la voia întîmplării, iar apoi, a fost prea tîrziu pentru a mai fi redresate. Reprezentarea simbolică a ciclismului la Ciudad de Mexico a însemnat un fiasco. Într-un fel era firesc. Cu un singur ciclist, plecat fără antrenor, nu se putea obține mare lucru.

Iată însă că acum, la începutul drumului spre München, s-a pornit pe o cale temeinică. După discuții lungi, dar fructuoase, a fost stabilit, pentru prima perioadă, un lot care — cu mici excepții — cuprinde tot ce are, la ora actuală, ciclismul românesc mai bun. Pregătirea lui i-a fost încredințată primului antrenor al țării, *prof. Nicolae Voicu*. Au fost fixate etape, mijloace de colaborare cu antrenorii de club ai sportivilor și probe de control.

Primul examen al cicliștilor susceptibili de a concura la J.O. de la München și, oricum, de a reprezenta țara în marile competiții ale anului 1969 a avut loc zilele trecute. La probele de control au fost prezenți 22 de rutieri și antrenorii *V. Chiș, Sima Zosim, Mihail Simion* și *I. Dolete*. Antrenorul coordonator N. Voicu, împreună cu antrenorul federal *N. Oțeleanu* și cu antrenorii de la cluburi au discutat calendarul intern și internațional (pînă la 1 iulie 1969), au alcătuit planurile pregătirii ce va fi efectuată de cicliști la cluburi și au fixat, pentru sfîrșitul lunii februarie, viitoarea întîlnire comună. Apoi s-a trecut la efectuarea probelor de control și a antrenamentelor model. Cicliștii au concurat în probele de 200 m, 400 m și 2 000 m — pe velodrom și 800 m — pe pista stadionului Dinamo.

Prima concluzie care se desprinde, înfățișată de prof. Nicolae Voicu, este că alergătorii tineri s-au comportat excelent. *St. Ene, T. Puterici* și *I. Selejan* au ocupat locuri între 1 și 4 în trei probe, iar *Ajoghin, Iulian Constantin. I. Ignat, Hrisoveni, Tănase* și *Drăgan* s-au clasat — în toate cele 4 întreceri — în primele 10 locuri. Spre surprinderea tuturor, cicliștii consacrați s-au comportat lamentabil. Este drept că tinerii au o mai mare vitalitate, o mai mare dorință de afirmare, că ei nu au cheltuit încă prea multă energie în cursele de lung kilometraj, dar de aici și pînă la surclasarea unor elemente consacrate în sportul nostru cu pedale, este cale lungă. Campionul național în proba de 4 000 m contratimp individual — *Alex. Sofronie* — s-a clasat al 20-lea (!?!) la 2 000 m, *Emil Rusu* a ocupat ultimul loc (!?!) la 400 și 800 m, iar la 2 000 m a realizat un rezultat mai slab cu 9 secunde decît cel al juniorului *St. Ene, Gh. Moldoveanu* a fost învins în proba de contratimp cu 17 secunde de *Ion Selejan!* Cum este posibil așa ceva?

Antrenorul *N. Voicu* socotește că există două alternative: *au fost pierdute calitățile fizice de bază fie din cauza vieții dezordonate pe care acești rutieri au dus-o în timpul concediului, fie pentru că au desconsiderat testul.* Există o mai mare certitudine în faptul că rezultatele slabe au fost generate de prima alternativă. Este o poveste mai veche a cicliștilor noștri care risipesc într-o noapte (sau două) tot ce au agonisit într-un an. Pregătirea efectuată în cîteva luni, creșterea de calitate dobîndită în competițiile interne și internaționale dintr-un sezon sportiv — totul este anulat prin excesele din timpul vacanței. Un chef sau două pînă la ziuă, o alimentație nerațională, ore în șir pierdute în încăperi îmbîcsite cu fum de țigară, abuzurile de orice natură risipesc în acea lună, de așa zisă libertate, toate acumulările calitative realizate în perioade lungi de muncă asiduă. Cînd se reia pregătirea, trebuie recuperată pierderea și timpul care mai rămîne pentru a se cîștiga noi poziții se scurtează considerabil.

Principalii vinovați sînt chiar cicliștii în cauză. Ei prezintă carențe de educație și lucrul acesta este evident de multă vreme. De aceea, cluburile și antrenorii au datoria să facă acum ce n-au făcut alții la timpul cuvenit: să-i învețe pe cicliști cum să-și petreacă vacanța și chiar să le organizeze perioada de odihnă. Să li se explice ce importanță are să petreci cele 3—4 săptămîni la munte, să dormi și să mănînci rațional, să faci în permanență mișcare, chiar dacă bicicleta a rămas acasă, să te distrezi în limitele bunului simț și ale datoriei ce o ai față de propriul viitor sportiv. Este, desigur, regretabil că s-a ajuns la o astfel de situație, dar gravitatea consecințelor impune măsurile amintite.

Așadar, totul trebuie luat de la început, dacă nu vrem ca — în ciclism — lăudabilul efort general să rămînă fără rezultat.

Hristache NAUM

fotbal

(Urmare din pag. 1)

ÎNTRE DOUĂ TOAMNE...

atît de semnificativă în această privință — reprezentativa noastră a marcat doar 5 goluri în 10 meciuri, adică unul la 180 de minute — vom începe cu latura cea mai deficitară din jocul echipei naționale, atacul.

De ce nu se marchează goluri? Pentru că se joacă — evident — greșit în atac!

Așa cum scrima e... „pe tușe", tirul pe „muște", fotbalul se joacă — formulă repetată la disperare — pe goluri. Pornind de la cronica ineficacitate la poartă, situație care, printre altele, răpește fotbalului jumătate din farmecul său obișnuit, vom arăta că ultimele 10 partide ale reprezentativei române au scos în relief lipsuri vechi și, din păcate, mereu actuale.

Ce a fost caracteristic în factura jocului înaintașilor români în ultimele 10 partide? Iată cîteva observații:

1) Atacantul cu mingea nu a fost (nu este în genere) SPRIJINIT de coechipieri. La Berlin și Linz — Ion Ionescu, sau la Lisabona — Lucescu (ca să luăm numai două exemple) au fost niște... Robinsoni care s-au zbătut mult, dar zadarnic, pentru că nu au fost ajutați de colegii lor, care au contemplat, de pe poziții retrase, acțiunile lor solitare.

Nu mai este de mult o chestiune de subtilă tehnicitate ideea că modernele apărări aglomerate și supraaglomerate nu pot fi străpunse de către un singur vîrf. Este un adevăr evident, unanim acceptat. Toate echipele cu oarecare clasă își construiesc atacurile susținînd cu 2—3 jucători omul cu mingea, construind acele eficace NUCLEE OFENSIVE, atît de greu de contracarat. În meciul România — Anglia, de exemplu, toată lumea a putut remarca și aprecia nucleele ofensive construite de brichipei române. Dacă meciul cu reprezentanții Albionului ne este atît de proaspăt în minte încît ne reamintim încă reușitele șarje ale lui Pîrcălab, din partea a doua a jocului, acțiunile dinamovistului (care au obligat apărarea adversă la o așezare pe un spațiu mult mai întins) dînd un orizont mult mai larg ofensivei române, despre atacul român în partida cu echipa R. F. a Germaniei am să-l las să... vorbească pe reputatul tehnician HELMUTH SCHÖN, care, la sfîrșitul meciului de pe stadionul „23 August", declara, printre altele: **„Linia română de atac a avut două extreme care au contrariat: „Credeam că echipa română va juca mai variat și mai incisiv în atac. Din formația dv nu pot să remarc nici un jucător..."**

Cu aceeași ocazie, arbitrul polonez STANISLAW ANUSIK ne întreba, mirat și jenat: **„Înaintașii români nu știu să șuteze la poartă? N-am înțeles** — spunea conducătorul partidei România — R.D.G. — **de ce s-au făcut nenumărate angajări numai în careul de 16 m, acolo unde era o înghesuială nemaipomenită. Am văzut jucători români în fața careului neștiind ce să facă cu mingea. Nimeni nu se gîndea să șuteze de la distanță..."**

Nu i-am răspuns nimic arbitrului polonez. Trebuie, însă, să recunoaștem că diagnosticul a fost foarte precis și real. Jucătorii noștri NU ȘTIU SĂ TRAGĂ LA POARTĂ! Iar penuria de goluri din partidele internaționale este reflexul cel mai dureros (și cel mai logic) al situației din campionat, unde jucătorii români au, la acest capitol, rezultate submediocre. Ca să nu mai vorbim de faptul că 90 la sută din golurile campionatului diviziei A sînt înscrise din apropiere.

5) Atacanții din echipa reprezentativă (cu excepția lui Lucescu) NU ȘTIU, SAU NU VOR SĂ FACĂ PRESING asupra apărătorului advers care are mingea. În fazele de apărare, înaintașii devin realmente spectatori în teren...

Marea eroare de la mijlocul terenului

Majoritatea specialiștilor susțin că spațiul de joc cel mai important este mijlocul terenului. Nu întîmplător, cronicari de fotbal din toate țările explică nenumărate victorii prin „controlul zonei de mijloc". Nu este, iarăși, o întîmplare faptul că cei mai valoroși jucători din lume sînt cei din linia mediană — Bobby Charlton, Beckenbauer, Suarez, Overath, Corso etc.

La mijlocul terenului ÎNCEPE victoria sau înfrîngerea unei echipe!

În cazul nostru, la mijlocul terenului nu... încep victoriile pentru motivul că ducem, în general, lipsă de mijlocași de valoare, iar atunci cînd găsim cîte o pereche bună (Ghergheli — Dobrin, de exemplu) jucătorii noștri din linia mediană evoluează conceptual greșit, consecința fiind aceea că mijlocul terenului se... cedează adversarilor care, controlîndu-l, au, implicit, direcția partidei.

Pe cît de semnificativă, pe atît de realistă în caracterizarea acestei situații ni se pare o opinie a mult regretatului IOSIF PETSCHOVSCHI, la sfîrșitul meciului România — R.D.G.: **„Echipa noastră a fost ruptă în două, a lăsat liber mijlocul terenului, unde adversarul a acționat în voie, organizîndu-și în această zonă atît acțiunile ofensive cît și pe cele defensive".**

Care sînt păcatele evoluției jucătorilor români în zona de mijloc a terenului?

S-a tot repetat (în vînt, după cum se vede) că mingea nu trebuie condusă exagerat la mijlocul terenului, CARATUL ei aducînd foloase numai adversarilor (care au tot timpul să se replieze și să se organizeze) și prejudiciind considerabil echipa proprie. Dacă la Ghergheli, de exemplu, această manieră de joc nu este exclusivă (deși încă susceptibilă de substanțiale ameliorări), la Dobrin, întîlnim un adevărat STIL, pe cît de artificios, pe atît de dezavantajant pentru interesele echipei. L-am văzut în meciul cu Anglia setos de „floricele" la mijlocul terenului, l-am văzut urmărind cu perseverență să-i dea mingea printre picioare lui Mc Nab (ceea ce a și reușit, pentru ca în secunda următoare să piardă balonul ca un debutant), l-am văzut ÎNTÎRZIIND acțiunile echipei noastre, RUPÎNDU-I RITMUL, făcînd (de multe ori) jocul englezilor.

Nu știm ce gîndește acest (foarte talentat) îndrăgostit de minge al fotbalului nostru. Oare își închipuie el că Bobby Charlton, Ball et comp. nu puteau să etaleze și ei numere personale care „să ia ochii" spectatorilor? N-au făcut-o, deși sînt maeștri în stăpînirea mingii, deși sînt campioni mondiali, iar meciul de la București puteau să-l privească ca pe o demonstrație. Nu l-au privit însă astfel, au jucat respectînd cu strictețe DISCIPLINA TACTICĂ, DISCIPLINA DE JOC.

Cu riscul de a fi acuzați de pisălogeală, vom repeta că la mijlocul terenului nici un antrenor (serios) din lume nu admite altceva decît aplicarea strictă a principiului „PUSH AND RUN" (cu sens: pasează și urmărește acțiunea). Cum la noi Dobrin face numai ce vrea el, vom încerca un echitabil transfer de vinovăție și către antrenori care, ori nu-l învață ce trebuie, ori sînt la cheremul lui...

În ultimele două partide, în linia mediană a reprezentativei noastre a reapărut un jucător care întrunește atributele mijlocașului de clasă: Radu Nunweiller. Acoperă tot terenul, asigură o excelentă circulație a mingii, gîndește, intuiește desfășurarea fazei, face față cu succes sarcinilor duble, de atac și apărare. Sperăm că aceste cuvinte o să-i prefațeze o carieră dezvoltată pe aceleași coordonate...

Deși fundași de valoare sînt!

Mulți antrenori și ziariști străini au remarcat, în repetate rînduri, că avem fundași de incontestabilă valoare, Nunweiller III, Barbu, Dan, Dumitru Nicolae, Mocanu, ca să nu-i citățm decît pe cei mai reprezentativi, au fost adeseori elogiați de diverși specialiști. De ce se primesc atunci atîtea goluri? Nu mai puțin de 3 goluri într-un singur meci?

Trecînd peste realitatea că, de multe ori (mai ales în deplasare), toată greutatea jocului cade pe seama apărării, vom arăta că fundașii au deficiențe vechi (reliefate pregnant și în ultimele zece partide internaționale) în două momente decisive: I — DEPOSEDAREA; II — DUBLAJUL.

I. Nu o dată s-a văzut că deposedarea prin acel clasic **„tackling"** (deposedare prin alunecare) este un procedeu total necunoscut lui Sătmăreanu, de exemplu, sau aplicat rudimentar, riscant, de către alții — Boc, Hălmăgeanu, Dinu.

II. Dublajul este unul din marile secrete... publice ale apărării moderne. Fotbaliștii români sînt încă în faza DESCOPERIRII lui!

E LEGE: ORICE APĂRĂTOR DIN LUME POATE FI DRIBLAT!

Ce explicație pot oare furniza antrenorii la golul lui Jacinto Joao, de pildă (al doilea punct de la Lisabona), cînd extremul portughez a făcut un adevărat slalom printre siluete, tocmai pentru că apărătorii noștri nu s-au dublat, așteptînd, la 3—4 metri unul în spatele celuilalt, ca atacantul portughez să se prezinte în dreptul lor pentru a-l ataca?

Duel Haidu — Romeyn, cîștigat de atacantul român. Față din partida România — Olanda (0—0), disputată la 5 iunie pe stadionul Republicii.

Foto: N. AURED

LOTO-PRONOSPORT

● Duplicatele biletelor considerate cîștigătoare la concursul excepțional Pronoexpres din 8 decembrie 1968 trebuie depuse de către participanți la agențiile Loto-Pronosport pînă în ziua de joi 12 decembrie 1968 la ora 13 în orașele de reședință județeană și pînă miercuri 11 decembrie 1968 în celelalte localități.

Omologarea se va face în ziua de sîmbătă 14 decembrie 1968.

● Plata premiilor la concursul excepțional Pronoexpres din 8 decembrie 1968 se va face astfel: în Capitală începînd de marți 17 decembrie prin casieriile proprii Loto-Pronosport; în provincie, începînd aproximativ de joi 19 decembrie prin casieriile proprii Loto-Pronosport și prin mandate poștale.

● Concursul Pronosport Nr. 49 etapa din 8 decembrie 1968 s-a soldat cu mari surprize. Greutatea concursului se observă din pronosticurile înregistrate: 5 de 2, 2 de X și 6 de 1. Dintre „soliștii" anticipați, doar Cagliari și Inter au rezistat. Surprizele cele mai mari s-au înregistrat în divizia B unde liderul — Foggia — a pierdut pe teren propriu meciul cu Lecco. Commo, a doua clasată, a fost învinsă acasă de Genoa, iar Brescia a întrecut pe Modena în deplasare. În divizia A, o triere serioasă a buletinelor a constituit rezultatul meciului Lanerossi — Roma (1—2).

Concursul Pronosport din această săptămînă se anunță și el deosebit de interesant. Din cele 13 meciuri din campionatul italian (divizia A și B), unele sînt foarte echilibrate: Roma — Milan, Torino — Fiorentina, Verona — Juventus ș.a.

PREMIILE CONCURSULUI PRONOEXPRES NR. 49 DIN 4 DECEMBRIE 1968

Extragerea I: categoria I: 4 variante a 35 136 lei; categoria a II-a: 186 variante a 755 lei; categoria a III-a: 4 060 variante a 34 lei.

Extragerea a II-a: A: 1 variantă a 111 344 lei; B: 240 variante a 463 lei; C: 4205 variante a 26 lei.

Premiul de 111 344 lei de la extragerea I categoria I, a revenit participantului Năstase Ștefan din Ploiești.

Boberii români își vor apăra prestigiul în Europa și peste Ocean

(Urmare din pag. 1)

movarea la seniori fără a avea încă vîrsta).

Lotul de tineret, care lucrează, pe uscat, deocamdată, la Predeal, are 4 oameni de echipaj și 3 piloți, iar altul — „speranțele" — nu s-a reunit încă la antrenamente; cuprinde 10 sportivi, a căror întîlnire se va produce în primăvară.

— Ați amintit despre programul internațional. La ce intenționați să-i trimiteți pe emisarii bobului românesc?

— Europa sportivă suferă, în sezonul actual, de aceeași criză a bazelor specifice. Este elocvent faptul că doar două pîrtii vor fi înghețate în toate stațiunile de pe Continent, la Cervinia și Cortina d'Ampezzo. Explicația stă în costul lucrărilor necesitate pentru toaleta de iarnă, înghețarea și întreținerea unei pîrtii.

Intenționăm să prezentăm echipajul condus de Panțuru la bob de 2 și de 4 la europenele de la Cervinia (între 25—27 ianuarie 1969) și pe cel de 2, condus de Niculescu. Tineretul (admis în bob pînă la 28 de ani) se reunește tot pentru trofeele europene la Cortina între 1—2 februarie și dorim să aliniem cîte 2 echipaje, la bobul de 2.

Seniorii — mă refer la echipajele lui Panțuru — au în program și campionatele mondiale de la Lake Placid, în S.U.A., după 9 februarie 1969.

In afara numelor deja pronunțate pentru concursurile care ne preocupă, se mai cer amintite și cele ale unor tineri ca N. Stavarache, care a și concurat cu Niculescu la trecutele europene de tineret, Dragoș Panaitescu, fost ciclist, atras acum de bob, Pascu Duțu, (care ne poate furniza un frînar dar și un pilot la tineret), Ion Șandru.

Ne facem datoria de a-i include pe toți în coloanele noastre cu dorința de a reveni asupra lor și încă cu satisfacție. Ceea ce nu mai depinde de noi...

Analiza turului de campionat la Rapid și Progresul

Azi au loc la cluburile Rapid (ora 18) și Progresul (ora 17) analizele evoluțiilor celor două echipe în prima parte a campionatului.

Joc amical

Rulmentul Bîrlad — Oțelul Galați 0-2 (0-1)

La Bîrlad s-a disputat un joc amical între Rulmentul, din localitate, și echipa gălățeană Oțelul. La capătul unui joc frumos, oaspeții au repurtat victoria prin golurile înscrise de Obreja (min. 25) și Nistor (min. 70). Deși au jucat bine, gazdele au ratat numeroase ocazii de gol și, implicit, victoria.

E. SOLOMON, coresp. princ.

ȘTIRI • ȘTIRI • ȘTIRI • ȘTIRI

HOCHEIȘTII ROMÂNI PLEACĂ ASTĂZI LA SOFIA

Țara noastră va fi reprezentată la competiția internațională de hochei pe gheață „Cupa Dunării" (programată între 11—15 decembrie la Sofia) de echipa de tineret. În urma jocurilor din campionat și a întîlnirilor cu echipele similare ale Poloniei și R. D. Germane, specialiștii federației au alcătuit următorul lot pentru confruntările din Bulgaria: Stoiculescu, Roth, Corduban, Paraschiv, Constantinescu, F. Sgîncă, Ciobotaru, Florescu, Huțanu, Mihăilescu, L. Iordan, P. Sgîncă, Fodorea, P. Popescu, Bucur, Kölö, Sarkani, Doboș, V. Tudor.

Tinerii noștri hocheiști părăsesc astă-seară Capitala. Delegația condusă de Constantin Țico, **este însoțită de antrenorii** G. Cosman, N. Zografi **și dr.** Vasile Iliescu.

BOXERII DE LA TRAKTOR SCHWERIN (R.D.G.) ÎN ROMÂNIA

A sosit în țară echipa de box a clubului sportiv **Traktor** din **Schwerin** (R.D.G.), care va susține două partide. Prima — **joi seara în sala Semănătoarea, de la ora 18,30,** cu formația bucureșteană **Metalul,** iar a doua sîmbătă, la Galați, unde oaspeții vor încrucișa mănușile cu o selecționată locală.

C. S. PITEȘTI — LOKOMOTIV PLEVEN (BULGARIA) 6½—2½ LA LUPTE GRECO-ROMANE JUNIORI

Duminică, la Pitești, echipa de lupte — juniori — a *Clubului sportiv Pitești* a întrecut formația similară a clubului *Lokomotiv Pleven* cu 6½—2½. De la piteșteni, cele mai frumoase meciuri le-au furnizat *I. Gibu* (cat. 48 kg), *N. Coteanu* (cat. 56 kg) și *M. Moraru* (cat. 70 kg), iar de la oaspeți *Dimitrov* (cat. 60 kg) și *Ghergev* (cat. 65 kg). Au mai avut loc două meciuri de seniori: *M. Bolocan* (Pitești) b.p. Dimitrov (cat. 70 kg) și *A. Frujină* (P) b.p. Alexandriev.

I. FEȚEANU
coresp. principal

E. ALMER 2:08,4 LA 200 M LIBER

Într-un concurs desfășurat la Reșița (bazin de 25 m), *Eugen Almer* a parcurs distanța de 200 m liber în *2:08,4 — nou record național de juniori în piscină acoperită.* Alte rezultate: E. Strempel 2:46,5 la 200 m bras; N. Tat 5:13.9 la 400 m mixt; D. Wetterek 1:14,5 la 100 m delfin; Mariana Giurcă (10 ani) 1:27,3 la 100 m spate. (A. RUDEANU — coresp.).

LECTORAT OLIMPIC LA CLUBUL STEAUA

Clubul sportiv Steaua, prin cabinetul metodic, a organizat un ciclu de lectorate cu tema: *„Olimpiada de la Ciudad de Mexico".* După primul referat ținut de prof. *Ion Mureșanu* cu tema: *„Ciudad de Mexico — gazda J.O."* (proiecții color), mîine are loc cel de-al doilea lectorat: *„Observații organizatorico-tehnice pe ramuri de sport"* (lupte, tir, atletism, pentatlon modern).

Lectoratul va avea loc în sala clubului Steaua din cal. Plevnei nr. 114, de la ora 8. Sînt invitați antrenori, sportivi, tehnicieni și activiști sportivi.

Actualitatea internațională

BEAMON ŞI CEASLAVSKA ŞI-AU SPULBERAT ADVERSARII!

CUM AU FOST DESEMNAȚI CEI MAI BUNI SPORTIVI AI ANULUI 1968 ÎN A XXII-a ANCHETĂ I.S.K.

Sîntem în posesia rezultatelor detaliate ale anchetei întreprinse de agenția de presă „Internationale Sport-Korrespondenz"-Stuttgart pentru desemnarea celor mai buni sportivi ai anului 1968. Acest adevărat referendum în rîndul redacțiilor de specialitate a devenit tradițional, el aflîndu-se la cea de-a 22-a ediție. Găsim interesant să începem printr-o enumerare recapitulativă a cîștigătorilor din precedentele anchete I.S.K. (pînă în acest an clasînd împreună sportivi și sportive) : 1947 — **Alex Jany** ; 1948 — **Fanny Blankers-Koen** ; 1949 — **Emil Zatopek** ; 1950 — **Bob Mathias** ; 1951 — **Emil Zatopek** ; 1952 — **Emil Zatopek** ; 1953 — **Fausto Coppi** ; 1954 — **Roger Bannister** ; 1955 — **Sandor Iharos** ; 1956 — **Vladimir Kuț** ; 1957 — **Vladimir Kuț** ; 1958 — **Herb Elliott**; 1959 — **Vladimir Kuznețov** ; 1960 — **Wilma Rudolph** ; 1961 — **Valeri Brumel** ; 1962 — **Valeri Brumel** ; 1963 — **Valeri Brumel** ; 1964 — **Don Schollander** ; 1965 — **Ron Clarke** ; 1966 — **Jim Ryun** ; 1967 — **Jim Ryun**.

Acum, pentru prima oară, agenția I.S.K. a procedat la alcătuirea de clasamente separate — masculin și feminin. Au răspuns redacții (ziare de sport sau mari rubrici de specialitate) reprezentînd 29 de țări din cinci continente. „Buletinele" lor — din care am extras mai jos primele 3 locuri acordate — sînt deosebit de interesante de urmărit. A existat o pregnantă apropiere de păreri în rîndurile specialiștilor, ei acordînd o largă majoritate lui **Bob Beamon** și **Verei Ceaslavska**, considerați ca fiind cei mai buni dintre cei buni, în acest an sportiv 1968.

LIA MANOLIU

Firește, fiind vorba de un an olimpic, cele două competiții supreme de la Mexico și Grenoble au primat în alcătuirea clasamentelor, laureații de la J.O. fiind sensibil avantajați. Totuși, **Beamon** cu acel „salt în secolul viitor", și **Ceaslavska**, reeditînd triumful de acum 4 ani de la Tokio, pot fi considerați cîștigători absoluți ai acestei uriașe întreceri omnium. Dezavantajați au fost, totuși, campionii sporturilor care nu figurează pe programul J.O., ceea ce explică prezența unei supervedete a automobilismului ca **Graham Hill** abia pe locul 17. În penumbră au rămas și mulți alți sportivi profesioniști, dintre care doar asul pedalei, **Eddy Merckx**, figurează printre primii 20.

Atletismul este sportul-rege în asemenea clasamente și ultima anchetă nu-l dezminte. Apropierea întrecerilor de la Ciudad de Mexico face ca nu mai puțin de 8 atleți să figureze în primul eșalon de 10. Mai îndepărtată, „Olimpiada albă" este reprezentată doar de așii schiului, **J. C. Killy** și frumoasa **Toini Gustafsson**, pe cînd noua „zînă a gheții", **Peggy Fleming** — comparabilă cu Sonja Henie — rămîne pe nedrept aproape uitată (locul 12).

În fine, ca totdeauna cînd încercăm a clasifica valori atît de diferite, sînt nedreptățite sporturile pe echipă. O cîștigătoare a campionatului european de fotbal — faimoasa „Squadra Azzurra" — nu are reprezentant decît pe locul 37, **Luigi Riva**, vecin cu nu mai puțin celebrul **Bobby Charlton**. Aci primează, însă, sporturile individuale.

Incontestabil, o satisfacție pentru sportul românesc este prezența a două atlete în rîndul primelor 10 sportive ale lumii. **Lia Manoliu** și **Viorica Viscopoleanu** au fost atît de aproape în preferințele specialiștilor, încît ele își împart locurile 9 și 10, la egalitate de puncte. De remarcat că Lia Manoliu, excelenta noastră aruncătoare de disc, a fost pe „podiumul de onoare" în buletinele a două mari publicații sportive — revista britanică **„World Sports"** și cotidianul italian **„Corriere dello Sport"**. Nu se puteau cere mai bune certificate de valoare!

AU FOST PE PODIUM IN CELE 29 DE BULETINE

„LES SPORTS", BRUXELLES
1. **Bob Beamon** (S.U.A.)
2. Jean-Claude Killy (Franța)
3. Al Oerter (S.U.A.)
1. **Debbie Meyer** (S.U.A.)
2. Vera Ceaslavska (Cehoslovacia)
3. Claudia Kolb (S.U.A.)

„L'EQUIPE", PARIS
1. **Bob Beamon** (S.U.A.)
2. Kipchoge Keino (Kenya)
3. Mike Wenden (Australia)
1. **Debbie Meyer** (S.U.A.)
2. Vera Ceaslavska (Cehoslovacia)
3. Margitta Gummel (R.D.G.)

„GLOBO", RIO DE JANEIRO
1. **Bob Beamon** (S.U.A.)
2. Tommie Smith (S.U.A.)
3. Jim Hines (S.U.A.)
1. **Debbie Meyer** (S.U.A.)
2. Margitta Gummel (R.D.G.)
3. Vera Ceaslavska (Cehoslovacia)

„WAH KIU YAT PO", HONGKONG
1. **Jim Hines** (S.U.A.)
2. Al Oerter (S.U.A.)
3. Mike Wenden (Australia)
1. **Wyomia Tyus** (S.U.A.)
2. Vera Ceaslavska (Cehoslovacia)
3. Debbie Meyer (S.U.A.)

„RABOTNICESKO DELO", SOFIA
1. **Bob Beamon** (S.U.A.)
2. Lee Evans (S.U.A.)
3. Viktor Saneev (U.R.S.S.)
1. **Wyomia Tyus** (S.U.A.)
2. Irena Kirszenstein (Polonia)
3. Margitta Gummel (R.D.G.)

„CORRIERE DELLO SPORT", ROMA
1. **Bob Beamon** (S.U.A.)
2. Kipchoge Keino (Kenya)
3. Dave Hemery (Anglia)
1. **Margitta Gummel** (R.D.G.)
2. Irena Kirszenstein (Polonia)
3. Lia Manoliu (România)

„B.T.", COPENHAGA
1. **Dick Fosbury** (S.U.A.)
2. Jean-Claude Killy (Franța)
3. Bob Beamon (S.U.A.)
1. **Debbie Meyer** (S.U.A.)
2. Vera Ceaslavska (Cehoslovacia)
3. Toini Gustafsson (Suedia)

„TELEGRAPH", BELFAST
1. **Bob Beamon** (S.U.A.)
2. Dick Fosbury (S.U.A.)
3. Graham Hill (Anglia)
1. **Debbie Meyer** (S.U.A.)

„SPORT-ILLUSTRIERTE", MUNCHEN
1. **Al Oerter** (S.U.A.)
2. Jean-Claude Killy (Franța)
3. Bob Beamon (S.U.A.)
1. **Vera Ceaslavska** (Cehoslovacia)
2. Toini Gustafsson (Suedia)
3. Debbie Meyer (S.U.A.)

„ALTHYDUBLADID", REYKJAVIK
1. **Bob Beamon** (S.U.A.)
2. Al Oerter (S.U.A.)
3. Dave Hemery (Anglia)
1. **Vera Ceaslavska** (Cehoslovacia)
2. Wyomia Tyus (S.U.A.)
3. Margitta Gummel (R.D.G.)

„WORLD SPORTS", LONDRA
1. **Al Oerter** (S.U.A.)
2. Ralph Doubell (Australia)
3. Mamo Wolde (Etiopia)
1. **Vera Ceaslavska** (Cehoslovacia)
2. Debbie Meyer (S.U.A.)
3. Lia Manoliu (România)

„MAARIV", TEL AVIV
1. **Bob Beamon** (S.U.A.)
2. Dave Hemery (Anglia)
3. Jim Hines (S.U.A.)
1. **Vera Ceaslavska** (Cehoslovacia)
2. Debbie Meyer (S.U.A.)
3. Wyomia Tyus (S.U.A.)

„UUSI SUOMI", HELSINKI
1. **Bob Beamon** (S.U.A.)
2. Dave Hemery (Anglia)
3. Al Oerter (S.U.A.)
1. **Vera Ceaslavska** (Cehoslovacia)
2. Debbie Meyer (S.U.A.)
3. Wyomia Tyus (S.U.A.)

„SPORTSKE NOVOSTI", ZAGREB
1. **Al Oerter** (S.U.A.)
2. Bob Beamon (S.U.A.)
3. Dave Hemery (Anglia)
1. **Vera Ceaslavska** (Cehoslovacia)
2. Debbie Meyer (S.U.A.)
3. Wyomia Tyus (S.U.A.)

„LETZEBURGER SPORT", LUXEMBURG
1. **Bob Beamon** (S.U.A.)
2. Akinori Nakayama (Japonia)
3. Mike Burton (S.U.A.)
1. **Vera Ceaslavska** (Cehoslovacia)
2. Debbie Meyer (S.U.A.)
3. Ingrid Becker (R.F.G.)

„SPORT", ZURICH
1. **Bob Beamon** (S.U.A.)
2. Jean-Claude Killy (Franța)
3. Al Oerter (S.U.A.)
1. **Vera Ceaslavska** (Cehoslovacia)
2. Debbie Meyer (S.U.A.)
3. Nancy Greene (Canada)

„SPORTS-POST", WELLINGTON
1. **Al Oerter** (S.U.A.)
2. Bob Beamon (S.U.A.)
3. Dave Hemery (Anglia)
1. **Vera Ceaslavska** (Cehoslovacia)
2. Wyomia Tyus (S.U.A.)
3. Debbie Meyer (S.U.A.)

„DICEN", BARCELONA
1. **Bob Beamon** (S.U.A.)
2. Jim Hines (S.U.A.)
3. Roland Matthes (R.D.G.)
1. **Vera Ceaslavska** (Cehoslovacia)
2. Debbie Meyer (S.U.A.)
3. Wyomia Tyus (S.U.A.)

„SPORT EN SPORTWERELD", AMSTERDAM
1. **Bob Beamon** (S.U.A.)
2. Mike Wenden (Australia)
3. Mamo Wolde (Etiopia)
1. **Vera Ceaslavska** (Cehoslovacia)
2. Debbie Meyer (S.U.A.)
3. Wyomia Tyus (S.U.A.)

„CHAO THAI", BANGKOK
1. **Al Oerter** (S.U.A.)
2. Bob Beamon (S.U.A.)
3. Jean-Claude Killy (Franța)
1. **Vera Ceaslavska** (Cehoslovacia)
2. Debbie Meyer (S.U.A.)
3. Ingrid Becker (R.F.G.)

„AFTENPOSTEN", OSLO
1. **Bob Beamon** (S.U.A.)
2. Dave Hemery (Anglia)
3. Mike Wenden (Australia)
1. **Vera Ceaslavska** (Cehoslovacia)
2. Debbie Meyer (S.U.A.)
3. Natalia Kucinskaia (U.R.S.S.)

„CESKOSLOVENSKY SPORT", PRAGA
1. **Bob Beamon** (S.U.A.)
2. Jean-Claude Killy (Franța)
3. Lee Evans (S.U.A.)
1. **Vera Ceaslavska** (Cehoslovacia)
2. Debbie Meyer (S.U.A.)
3. Claudia Kolb (S.U.A.)

„SPORT UND TOTO", VIENA
1. **Bob Beamon** (S.U.A.)
2. Dick Fosbury (S.U.A.)
3. Dave Hemery (Anglia)
1. **Vera Ceaslavska** (Cehoslovacia)
2. Debbie Meyer (S.U.A.)
3. Margitta Gummel (R.D.G.)

„TERCUMAN", ISTANBUL
1. **Bob Beamon** (S.U.A.)
2. Dave Hemery (Anglia)
3. Lee Evans (S.U.A.)
1. **Vera Ceaslavska** (Cehoslovacia)
2. Debbie Meyer (S.U.A.)
3. Wyomia Tyus (S.U.A.)

„SVENSKA DAGBLADET" STOCKHOLM
1. **Bob Beamon** (S.U.A.)
2. Al Oerter (S.U.A.)
3. Mike Wenden (Australia)
1. **Vera Ceaslavska** (Cehoslovacia)

„NEPSPORT", BUDAPESTA
1. **Al Oerter** (S.U.A.)
2. Bob Beamon (S.U.A.)
3. Viktor Saneev (U.R.S.S.)
1. **Debbie Meyer** (S.U.A.)
2. Margitta Gummel (R.D.G.)
3. Irena Kirszenstein (Polonia)

„SPORTS-ILLUSTRATED" NEW YORK
1. **Bill Russel** (S.U.A.)
2. Kipchoge Keino (Kenya)
3. Bob Beamon (S.U.A.)
1. **Vera Ceaslavska** (Cehoslovacia)
2. Debbie Meyer (S.U.A.)
3. Madelaine Manning (S.U.A.)

„SPORTUL", BUCUREȘTI
1. **Bob Beamon** (S.U.A.)
2. Jean-Claude Killy (Franța)
3. Al Oerter (S.U.A.)
1. **Vera Ceaslavska** (Cehoslovacia)
2. Debbie Meyer (S.U.A.)
3. Peggy Fleming (S.U.A.)

„LE SPORT", TUNIS
1. **Bob Beamon** (S.U.A.)
2. Mohamed Gammoudi (Tunisia)
3. Al Oerter (S.U.A.)
1. **Vera Ceaslavska** (Cehoslovacia)
2. Debbie Meyer (S.U.A.)
3. Irena Kirszenstein (Polonia)

DEBBIE MEYER

Primii 43...

1. **Bob Beamon** 268 p ; 2. **Al. Oerter** 177 p ; 3. **J. C. Killy** 113 p ; 4. **D. Hemery** 107 p ; 5. **M. Wenden** 90 p ; 6. **K. Keino** 74 p ; 7. **Jim Hines** 71 p ; 8. **Lee Evans** 63 p ; 9. **Dick Fosbury** 57 p ; 10. **Tommie Smith** 56 p ; 11. **R. Mathes** 47 p ; 12—13. **L. Jabotinski** și **V. Saneev** 33 p ; 14. **Sawao Kato** 32 p ; 15. **Mamo Wolde** 30 p ; 16 **Ch. Hickox** 23 p ; 17. **Gr. Hill** 21 p ; 18. **M. Burton** 20 p ; 19. **Eddy Merckx** ; 20. **R. Doubell** 14 p ; 21. **Ole Ritter** 13 p ; 22—24. **N. Temu, K. Kangasniemi** și **A. Nakayama** 11 p ; 25. **Bill Russel** 10 p ; 26. **M. Gamoudi** 9 p ; 27—29. **Rod Laver, Bill Tomey** și **Mark Spitz** 8 p ; 30—31. **J. Lusis** și **R. Matson** 7 p ; 32—35. **K. Dibiasi, G. Zsivotzky, M. Voronin** și **D. Dubillard** 6 p ; 36—43. **Bobby Charlton, L. Riva, P. Trentin, Bob Seagren, M. Nassiri, Ole Ellefsaeter, J. Raska, A. Firsov** 5 p etc.

...și primele 21

1. **Vera Ceaslavska** 117 p ; 2. **Debbie Meyer** 108 p ; 3. **Wyomia Tyus** 50 p ; 4. **Margitta Gummel** 35 p ; 5. **Irena Kirszenstein** 19 p ; 6. **Toini Gustafsson** 14 p ; 7. **Claudia Kolb** 11 p ; 8. **Nancy Greene** 10 p ; 9—10. **Lia Manoliu** și **Viorica Viscopoleanu** 8 p ; 11. **Ingrid Becker** 6 p ; 12. **Peggy Fleming** 5 p ; 13—17. **Colette Besson, Milena Duchkova, Madelaine Manning, Kaye Hall** și **Natalia Kucinskaia** 3 p ; 18. **Maureen Caird** 2 p ; 19—21. **Stien Kaiser, Eva Janko** și **Ludmila Belousova** 1 p.

PE GHEAȚĂ ȘI ZĂPADĂ

Maria Tasnadi — pe locul doi la Inzell!

S-a încheiat concursul internațional de patinaj viteză de la Inzell (R.F.G.). În concursul feminin, primul loc la multiatlon a fost ocupat de patinatoarea franceză **Marie-Louise Perrenoud** cu un total de 101,533 puncte. **Pe locul secund s-a clasat Maria Tasnadi (România) cu 103,433 puncte,** iar pe locul trei vest-germanca **Monika Pflug** cu 104,00 puncte. În ultima zi, **Maria Tasnadi** a terminat pe locul trei în proba de 1000 m cu 1:43,3.

La masculin, primul loc a revenit vest-germanului **Gunther Traub**, care după patru probe a totalizat 179,746 puncte, urmat de cehoslovacul **Oldrich Teply** cu 183,267 puncte și **Rolf Bastian** (R.F.G.) 184,157 puncte. **G. Traub** a cîștigat ambele probe din ziua a doua a concursului : 1 500 m — 2:10,0 și 5 000 m — 7:58,3.

● Noul antrenor al echipei naționale de hochei a Austriei este unul dintre jucătorii lotului național al Cehoslovaciei, **Frantisek Tikal**. El activează, în paralel, ca antrenor și jucător al echipei ATSE Graz.

● **Carl Brewer**, fundaș în echipa profesionistă de hochei Toronto Maple Leafs, a refuzat o ofertă a echipei Detroit Red Swings, pentru a da curs unei propuneri de a antrena o echipă din Finlanda.

● Medalia de aur prin care ziarul **„Svenska Dagbladet"** din Stockholm răsplătește pe sportivul cu cea mai bună performanță realizată în cursul unui an, a fost decernată, anul acesta, schioarei **Toini Gustafsson-Rönnlund**. După cum se știe, **Toini** a cucerit la J.O. de la Grenoble două medalii de aur (5 și 10 km) și una de argint cu echipa de ștafetă a Suediei.

DATE DE REȚINUT ÎN SEZONUL DE TENIS 1969

PARIS (Agerpres). — Cu prilejul lucrărilor Federației internaționale de tenis, care au avut loc la Paris, s-a stabilit, printre altele, ca în anul 1969 să aibă loc 30 de turnee „open" Anglia va organiza 5 turnee : Wimbledon, Bristol, Bournemouth, Queen's Club și un turneu pe teren acoperit. Cîte 5 turnee vor organiza S.U.A. și Australia.

Forul suprem a fixat data de 12 mai ca ultim termen de desfășurare a primului tur al competiției pentru „Cupa Davis" (zona europeană). Turul următor se va disputa înainte de 26 mai, semifinalele pînă la 16 iunie, iar finalele (zona europeană și americană) pînă la 21 iulie. Competiția feminină dotată cu „Cupa federației internaționale" se va disputa între 10 și 25 mai la Atena.

S-a stabilit programul turneului de handbal din Franța

Echipa României va intîlni, între 5 și 9 martie, reprezentativele Spaniei, Franței, R.F.G. și Cehoslovaciei

După cum am mai anunțat, reprezentativa masculină de handbal a României urmează să participe, în prima parte a lunii martie 1969, la un turneu internațional organizat de federația franceză de specialitate. Astăzi, sîntem în măsură să dăm publicității programul întocmit de organizatori pentru acest turneu, care va reuni următoarele reprezentative naționale : **Cehoslovacia, R.F. a Germaniei, Spania** și **Franța**

5 martie (la **Caen**): Cehoslovacia — R.F. a Germaniei ; ROMÂNIA — SPANIA ;

6 martie (la **Evreux**): Cehoslovacia — Spania ; FRANȚA — ROMÂNIA ;

7 martie (în **zona Parisului**, în principiu la Versailles); R.F. a Germaniei — Spania; Cehoslovacia — Franța ;

8 martie (**Coubertin**) : ROMÂNIA — R.F. a GERMANIEI; Franța — Spania ;

9 martie (**Orleans**): Franța — R.F. a Germaniei ; CEHOSLOVACIA — ROMÂNIA.

Cocoșul-mascotă al schiorilor francezi, pe care ni-l arată în acest clișeu Alain Penz, nu le-a fost de folos oaspeților în meciul de la Aspen (Colorado), cîștigat de echipa S.U.A. cu 11—9.

fotbal pe glob fotbal pe glob fotbal pe glob

● CAMPIONATE ÎN ȚĂRILE EUROPENE ● NUMEROASE MECIURI AMICALE ȘI OFICIALE

Un atac la poarta elvețienilor, în meciul de tineret Franța — Elveția (6—0).

● *BULGARIA.* Ultima etapă a turului. T.S.K.A. Cerveno Zname, echipa care a fost mereu în fruntea clasamentului în actualul sezon, și-a consolidat poziția de lider, dispunînd, în ultimul meci al turului la Plovdiv, de campioana de acum doi ani, *Trakia*, cu 2—1. Gazdele conduceau la pauză, dar imediat după reluare *Atanasov* a egalat, iar în min. 85 *Iakimov* a adus victoria liderilor. Campioana *Levski* a dispus ușor de *Minior* cu 4—0. Scorul etapei a fost stabilit la Plevna, unde echipa locală *Spartak* a surclasat pe *Dobrudja* cu 5-0. Victorii în deplasare au realizat *Lokomotiv* (Sofia) în fața lui *Cernomoreț* cu 2-0 și *Dunav*, care a întrecut pe *Marek* cu 2—1. Trei partide s-au încheiat cu scoruri albe : *Spartak* (Sofia) — *Lokomotiv* (Plovdiv), *Botev* (Vrața) — *Slavia* și *Cerno More—Beroe*.

Clasament :

T.S.K.A.	15	12	2	1	45—20	26
Levski	15	10	3	2	32—13	23
Lokomotiv (Plovdiv)	15	9	5	1	27—12	23

● *UNGARIA. Penultima etapă. Ujpesti Dozsa* a învins *cu 5—1 pe Györ*, înscrînd în acest meci cel de-al 100-lea gol și egalînd astfel recordul deținut de *Honved* din 1954. Alte rezultate : *Ferencvaros-Szeged* 4—0 ; *M.T.K.-Honved* 1—1 ; *Videoton-Csepel* 1—0 ; *Pecs-Vasas* 2—2 ; *Salgotarjan-Dunaujvaros* 2—2 ; *Szombathely — Egyetertes* 2—1 ; *Diosgyör-Tatabanya* 1—0. Înaintea ultimei etape, pe primul loc în clasament se află *Ferencvaros* cu 47 de p (62—24), urmată de *Ujpesti Dozsa* — 46 (100—27), *Vasas* — 40 p (64—67) etc.

● *IUGOSLAVIA. Etapa a 17-a : Partizan-Olympia* 0—0 ; *Hajduk-Vojvodina* 0—0 ; *Zelezniciar-Radnicki* 2—1 ; *Velej-Dinamo Zagreb* 1—1 ; *Rijeka-Steaua Roșie* 0—2 ; *Maribor-Sarajevo* 1—1 ; *Zagreb-Proletar* 3-0 ; *Celik-Vardar* 2—0 ; *O.F.K. Beograd-Bor* 4—3. *CLASAMENT : Dinamo Zagreb* 27 p ; *Steaua Roșie* 22 p ; *Sarajevo* 20 p etc.

● ELVEȚIA. *Etapa a 13-a : Bienne — Lausanne* 3—2, *Basel — Lucerna* 2—1, *Bellinzona — Winterthur* 3—2, *Grasshoppers — Chaux de Fonds* 0—0, *St. Gallen — Lugano* 1—1, *Servette — Young Boys* 0—0, *Zürich — Sion* 2—0. *CLASAMENT : Lausanne* 19 p, *Lugano* 17 p, *Zürich, Young Boys, Basel* 16 p etc.

● SPANIA. *Etapa a 12-a* a campionatului spaniol de fotbal. S-au desfășurat doar 3 jocuri : *Pontevedra — Coruna* 0—0, *Real Sociedad — Sabadell* 1—1, *Elche — Malaga* 0—0. Celelalte jocuri se vor desfășura după meciul Spania — Belgia din preliminariile C.M.

● FRANȚA. *Etapa a 15-a : Nimes — Rouen* 0—0, *Lyon — Marseille* 2—3, *Red Star — Ajaccio* 1—0, *Metz — Nantes* 1—0, *Bordeaux — Sochaux* 4—0, *Monaco — Sedan* 0—0, *Rennes — St. Etienne* 0—2, *Strassbourg — Nice 1—0*. CLASAMENT : *St. Etienne* și *Bordeaux* cîte 25 p, *Rouen* 19 p (cu un joc mai puțin).

● MECIURI INTERNAȚIONALE. În preliminariile C. M., *Honduras — Jamaica* 3—1 (2—0) și în meci retur 2—0. În această grupă conduc echipele *Costa Rica* și *Honduras* cu cîte 4 p.

Selecționata Poloniei a fost învinsă, la Bogota, de echipa *Millonarios* cu 3—1 în primul joc, și a cîștigat partida revanșă cu 1—0. În „CUPA EUROPEI CENTRALE": *Vasas Budapesta — Sturm Graz* 4—3 (2—1). *Returul, la 18 decembrie la Graz.*

Vladimir Sokolov — învingător distanțat în „Turul ciclist al Mexicului"

CIUDAD DE MEXICO 9 (Agerpres). — A 15-a ediție a Turului ciclist al Mexicului s-a încheiat cu victoria rutierului sovietic *Vladimir Sokolov*, urmat de mexicanul *Jesus Sarabia* — la 11:24, olandezul *Popke Costerhof* — la 15:12 și mexicanul *Jesus Lozano* — la 15:47. Pe echipe a cîștigat formația mexicană *Pepsi-Cola*, urmată de *Itala-Robur* (Mexic) și *U.R.S.S.* În clasamentul cățărătorilor, primul loc a fost ocupat de mexicanul *Jesus Sarabia*. Din cei 154 de concurenți care au luat startul au terminat cursa 107.

Ultima etapă a competiției, desfășurată pe distanța Zitacuaro-Ciudad de Mexico (175 km), a revenit olandezului *Popke Costerhof*, care i-a întrecut la sprintul final pe compatriotul său *Theo Deunleew* și pe elvețianul *Henri Regamey*.

William Addcock, cîștigătorul de la Fukuoka.

Maratonul de la Fukuoka

TOKIO, 9. — Tradiționalul maraton internațional de la Fukuoka a fost cîștigat de englezul *William Adocks*, care a parcurs 42,195 km în 2h 10:47,8.

Pe locurile următoare s-au clasat *Yoshiaki* (Japonia) 2h 12:40,6 și Ueoka (Japonia) 2h 13:47.

telex-radio-telefon

La Metz s-a desfășurat meciul internațional amical de handbal masculin dintre echipa de tineret a orașului București și o selecționată a regiunii Lorraine. Victoria a revenit handbaliștilor români cu scorul de 18—13.

■

Echipa de rugby Rapid București a debutat victorioasă în R. D. Germană, dispunînd de Lokomotive Leipzig cu 11—3 (0—3).

■

După șapte runde, în turneul de șah de la Atena conduce Kavalek (Cehoslovacia) cu 5½ (1) p, urmat de Parma (Iugoslavia) 5½p, Tringov (Bulgaria) 5 p. Victor Ciocîltea ocupă locul 11 cu 2 puncte și o partidă întreruptă.

■

Boxerul de cat. mijlocie Carlos Monzon, campionul Americii de Sud, l-a învins la puncte pe *Johnny Brooks* (S.U.A.). *Monzon* a devenit în urma acestei victorii unul din șalangerii oficiali la titlul mondial deținut de italianul *Benvenuti*.

■

Cea de a 5-a ediție a raliului automobilistic „Costa del Sol" a fost cîștigată de sportivul spaniol *Juan Fernandez*, pe o mașină „Porsche". Pe locurile următoare s-au clasat : *Bernard Trammont (Franța)*, pe „Alpine-Renault", *Pablo Leonibus* (Italia), pe „Porsche", și *Antonio Treinti* (Italia), pe „Lancia Giullia".

■

Cunoscutul atlet australian Ron Clarke a primit o ofertă din partea unui manager din S.U.A. să treacă la profesionism. *Clarke* a refuzat această ofertă, declarînd că el nu se poate despărți niciodată de amatorism. În încheiere, el a mai spus : *„În atletismul amator mi-am făcut mulți prieteni, pe care îi iubesc mai mult decît banii"*.

Tenismanii suedezi — imbatabili pe teren acoperit

BRATISLAVA, 9 — Finala competiției internaționale de tenis pe teren acoperit, disputată între selecționatele Suediei și Olandei s-a încheiat cu victoria tenismanilor suedezi cu 2—1. În partida decisivă, cuplul suedez *Ove Bengtsson—Martin Carlstein* a întrecut cu 1—6, 4—6, 7—5, 6—3, 6—4 perechea olandeză *Tom Okker—Nicolas Fleury*. Locul trei al turneului a fost ocupat de echipa Cehoslovaciei, învingătoare cu 2—1 în fața reprezentativei Danemarcei.

● *La Havana s-au disputat noi jocuri între tenismanii români și cei olandezi : Bosh — Brito 2—1, Santei — Camarotti 2—0, Popovici — Suarez 2-0, Popovici, Bosch — Camarotti, Medina 1—3.*

Tiparul I. P. „Informația", str. Brezoianu nr. 23—25, București

40368

PROLETARI DIN TOATE ȚĂRILE, UNIȚI-VĂ!

Redacția și administrația: str. Vasile Conta nr. 16, tel. 11.10.05, interurban 72 și 286. Telex sportrom buc. 180.

sportul

4 pagini 30 bani

Anul XXIV — Nr. 392 (5826) ZIAR AL CONSILIULUI NAȚIONAL PENTRU EDUCAȚIE FIZICĂ ȘI SPORT Miercuri 11 decembrie 1968

IONEL DRÎMBĂ INVITAT LA „CUPA MARTINI"

Campionul olimpic la floretă băieți, scrimerul român Ionel Drîmbă, a fost invitat la tradiționalul concurs internațional dotat cu „Cupa Martini", care va avea loc în ultima decadă a lunii ianuarie, anul viitor, la Paris.

O hotărîre în această privință va fi luată în ședința Biroului federal din 20 decembrie.

CAMPIOANA EUROPEI ILONA VOSTOVA EVOLUEAZĂ LA BUCUREȘTI

După cum am mai scris, simbătă 21 decembrie (de la ora 17,30), sala Floreasca va găzdui întîlnirea internațională de tenis de masă România-Cehoslovacia. Partida contează în cadrul „Ligii europene". Federația de specialitate de la Praga a anunțat următorul lot care va face deplasarea la București: *Ilona Vostova*-campioană europeană, Jaroslav Stanek, Stefan Kolarovics, Benda.

Corespondență specială pentru „SPORTUL":

UN „NOU VAL" LA PORȚILE AFIRMĂRII ÎN SCHIUL ALPIN

Încă nu se stinseseră acordurile imnului care vestea închiderea Jocurilor Olimpice de la Grenoble și în diverse tabere naționale ale schiului alpin se țeseau planurile activității viitoare, al căror punct de plecare deriva din situațiile complexe care se iviseră.

Franța, copleșită de satisfacția atîtor victorii, nu putea alunga, totuși, îngrijorarea pentru golul pe care-l lăsau în urma lor Jean-Claude Killy și Marielle Goitschel, decișI să părăsească arena schiului pentru diverse „reprofilări". Pe de altă parte, cu tot palmaresul — de altfel impresionant — Léo Lacroix, Guy Périllat, Cristine Béranger aveau să facă față din ce în ce mai greu avîntului ce caracterizează generațiile mai tinere și, poate, tentației oferite de trecerea la profesionism.

Austria, obișnuită să guste numai din cupa oferită învingătorilor, se împăca greu cu ideea de outsider în schi al Franței, eterna sa rivală. Refluxul alpinilor, marcat încă de la Portillo, se confirma la Chamrousse. Schranz, Nenning, Zimmermann, Messner, Haas, „ultimii mohicani" ai aceleiași redute — generația de aur — vor mai încerca să reziste asalturilor. Dar cît timp încă?

Italia — victimă a propriului său paradox: condiții naturale și tehnice excelente, dar fără un sistem național unic de pregătire a tineretului și o slabă preocupare pentru vîrfuri — se vede în imposibilitate de a lansa pe Mussner, Mahlknecht sau Demetz.

La rîndul lor, canadienii, americanii sau elvețienii aveau ce regreta — ca și întreg schiul mondial — absența unor Nancy Greene, Kidd sau Favre de la startul viitoarelor competiții.

Așadar, trebuiau luate din timp măsuri energice.

Deschiderea apropiatului sezon de schi este în măsură să ne risipească unele incertitudini și să ne dezvăluie în mare parte faimoasele planuri, care par a avea o trăsătură comună: preocuparea pentru creșterea și lansarea unor noi generații de competitori, eforturi materiale pentru pregătire și participarea la toate marile competiții.

ZENO COLO? NU! JEAN VUARNET!

S-a mers și mai departe. Federația italiană, renunțînd la orgoliu, l-a angajat pe francezul Jean Vuarnet (și nu pe Zeno Colo...) ca director tehnic al „Squadrei azzurra", remaniind întreaga conducere

prof. Ion MATEI
Cervinia — decembrie 1968

(Continuare în pag. a 4-a)

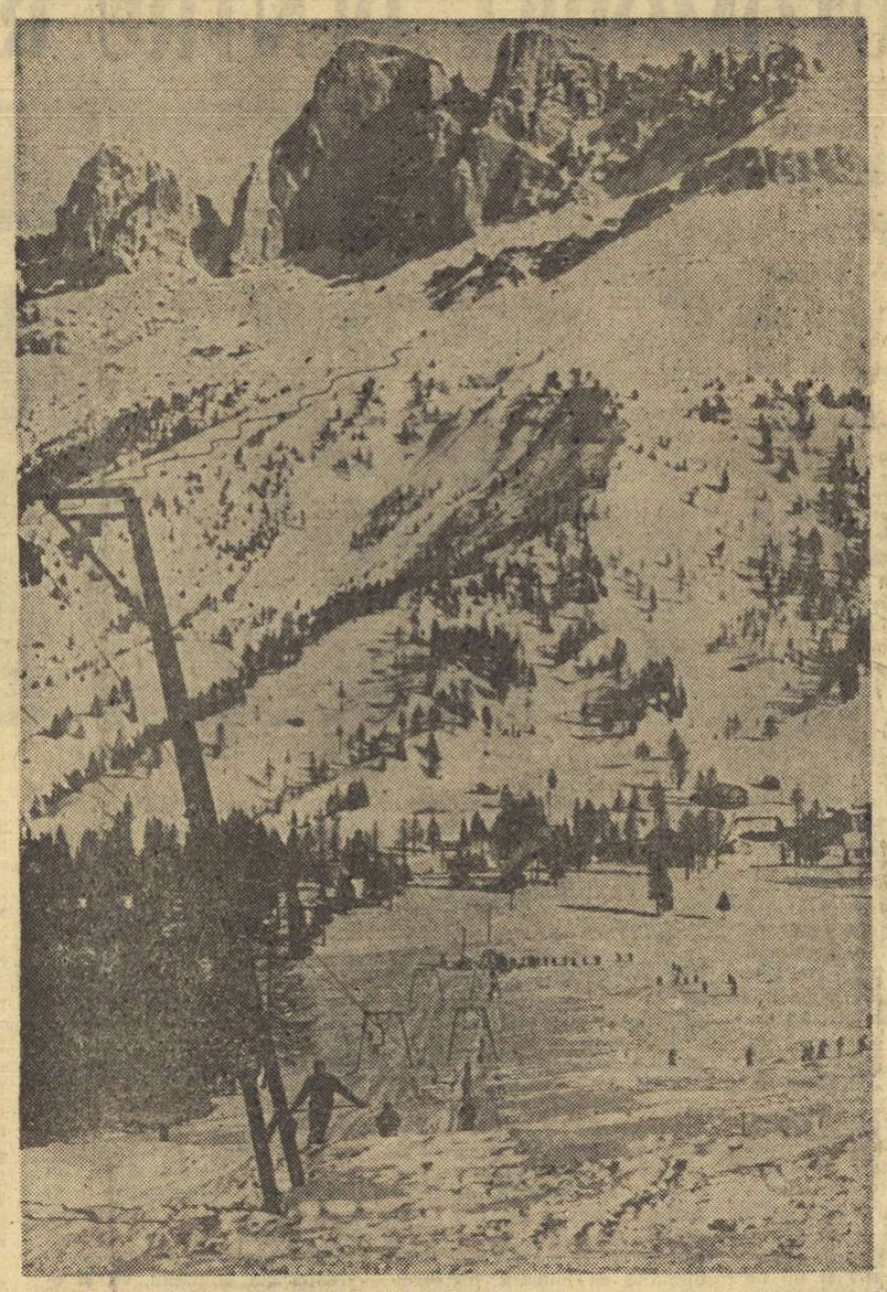

Pirtia Passo Costalunga, din munții Dolomiți, unde s-au antrenat schiorii noștri

ROMÂNIA (juniori) — CHEMIE HALLE 3-2 LA POLO

Continuîndu-și turneul în țara noastră echipa Chemie Halle a întîlnit aseară la bazinul Floreasca echipa de juniori a țării noastre. Tinerii poloiști români au obținut o meritată victorie, după un joc viu disputat cu scorul de 3—2 (0—0, 1—0, 1—1, 1—1). Autorii punctelor Frîncu (3) pentru români și Säwert și Holan pentru oaspeți. **(Aurel PĂPĂDIE, Gh. SANDU — coresp.)**

CUVÎNTUL MEDICULUI

S-a vorbit mult (și s-a scris mult) despre efectele nocive ale fumatului la sportivi. Studii ale unor specialiști de reputație mondială au demonstrat pînă la evidență că practica fumatului diminuează capacitatea de efort a unui sportiv (indiferent de disciplina căreia i s-a consacrat) uneori în proporții de-a dreptul alarmante. Dacă, spre exemplu, un conducător auto, fumător, care rămîne la volan mai mult de 4 ore, poate pierde 50 la sută din reflexe, unui sportiv atlet, canotor (în probe de viteză), gimnast sau scrimer, solicitat intens pe o durată de timp scurtă — 10—15 minute — vitalitatea organismului său poate scădea pînă la 75 la sută.

Medicii atrag necontenit atenția asupra consecințelor nefaste ale practicii fumatului, antrenorii, la rîndu-le, fac, tot mai mult, cauză comună cu medicii. Numai sportivii — cei direct interesați — dovedesc o inexplicabilă lipsă de receptivitate la recomandările ce li se adresează, de a renunța la țigară.

Iată un exemplu, de dată recentă, evidențiat la Campionatul balcanic de scrimă. În pofida unor repetate apeluri ale personalului de serviciu al sălii Dinamo (desigur, din motive de securitate și curățenie) concurenții, în frunte chiar cu marii noștri mușchetari, sorbeau cu nesaț din țigară, după asalturi sau între asalturi.

Este ușor de imaginat cum a arătat sala din șoseaua Ștefan cel Mare în cele patru zile ale competiției, cînd zeci de scrimeri și, împreună cu ei, oficiali, arbitri și antrenori, au transformat-o într-un veritabil fumoar!? Și tot așa de ușor de imaginat este cine a avut de suferit, în primul rînd.

Dacă astfel stau lucrurile cu sportivi consacrați, pentru care o pledoarie în vederea menținerii sănătății nici nu mai este necesară, atunci pentru ce să mai surprindă că această plagă, cu o mare forță de contaminare, s-a transmis vertiginos și scrimerilor mai tineri sau chiar foarte tineri? Juniorii mici, copii sub 16 ani, au ajuns să fumeze și ei, cot la cot, cu consacrații... Puterea exemplului celor mari nu cunoaște nici în acest caz bariere.

O statistică, neoficială, întocmită în ultimii ani atestă, de pildă, că aproape jumătate din scrimerii activi sînt fumători. Aceasta, în timp ce reprezentanții forului de specialitate nu fac decît să privească lucrurile cu resemnare și deci, tacit, să încurajeze această practică nefastă în loc să o combată. Este, oare, firesc?

Singur medicul continuă să facă opinie separată. El este de admirat pentru perseverența cu care se străduiește să convingă pe sportivi că foarte multe din așa-zisele „surprize" petrecute pe planșă nu trebuie puse, în exclusivitate, pe seama unor greșeli de metodică sau de nerespectare a unor indicații tactice. Dimpotrivă, medicul susține — științific, documentat — că și fumatul, reducînd masiv potențialul unui trăgător, se poate înscrie între cauzele care au provocat „căderile" unora dintre cei mai cunoscuți sportivi, scoțîndu-i din competiții în care porneau cel mai adesea cu șanse de succes.

Cuvîntul medicului (omul aflat la fel de aproape de sportiv ca și antrenorul) nu poate fi minimalizat sau, cum se mai întîmplă, chiar ignorat. Dacă prezența acestuia este apreciată drept indispensabilă, atunci cînd este vorba de efectuarea unui tratament curativ, cu atît mai mult se impune respectul față de cuvîntul medicului în acțiuni cu caracter profilactic, indiferent de natura lor.

Tiberiu STAMA

BOXERII DINAMOVIȘTI ÎN ITALIA

Joi dimineața echipa de box Dinamo București va pleca din nou peste hotare. Elevii antrenorului emerit Constantin Nour vor evolua de data aceasta pe ringurile italiene: la 16 decembrie la Bologna, iar la 19 decembrie într-o altă localitate care, deocamdată, n-a fost anunțată de organizatori.

Vor face deplasarea în Italia: P. Ganea, P. Iuga, C. Crudu, S. Mihalcea, N. Păpălău, C. Stanef, M. Dumitrescu, C. Ghiță, I. Olteanu și M. Constantinescu. Echipa Dinamo va fi însoțită de arbitrii A.I.B.A., Virgil Cazacu și Petre Epureanu.

TRANSFERĂRILE LA CAIAC — CANOE

Biroul federal a hotărît că cererile de transfer pot fi înaintate federației de specialitate pînă la 31 decembrie 1968.

SPUNEȚI-VĂ PĂREREA DESPRE SPORTIVUL AMATOR

Comisia C.I.O. pentru amatorism și eligibilitate are președinte un român

O mare dezbatere publică în jurul condiției sociale a sportului modern

Ultima sesiune, de la Ciudad de Mexico, a Comitetului Internațional Olimpic a onorat întreaga mișcare olimpică românească încredințînd lui Alexandru Șiperco, membru al C.I.O. pentru România, președinția unei comisii nou instituită cu sarcini dintre cele mai importante pentru viitorul olimpismului. (Menționăm că Alexandru Șiperco mai face parte, ca membru, din Comisia pentru Academia Olimpică și din Comisia de anchetă asupra Jocurilor Olimpice de iarnă, precum și dintr-un nou for director: Consiliul de coordonare al C.I.O.).

Recent înființată și pusă sub conducerea reprezentantului român, **Comisia de amatorism și eligibilitate** numără în componența sa pe membrii C.I.O.: Boris Bakrac (Iugoslavia), marchizul de Exeter (Marea Britanie), șeicul Gabriel Gemayel (Liban), sir Ade Ademola (Nigeria), Eduardo Dibos (Peru) și pe reprezentanții unor Comitete naționale olimpice: Howard Radford (Canada), Jorgen Jahre (Norvegia), P. Carroll (Irlanda), J. Kress (Luxemburg), Luc Silance (Belgia) și Epaminonda Petralios (Grecia).

MIȘCAREA OLIMPICĂ ARE NEVOIE DE O CONCEPȚIE MODERNĂ

Noua comisie are o dublă sarcină.

Pe de o parte: **a stabili regulile pentru admiterea sportivilor la Jocurile Olimpice,** la jocurile regionale și la orice jocuri patronate de C.I.O., inclusiv cele universitare. Aceste reguli vor avea implicații importante, chiar hotărîtoare în ceea ce privește admiterea sportivilor la campionatele mondiale și europene. Federațiile care nu le vor respecta în activitatea lor internă vor fi excluse de la Jocurile Olimpice.

Pe de altă parte: **a preciza concepția mișcării olimpice** — obiectivele ei generale pe plan etic, spiritul în care să fie educați tinerii sportivi din lumea întreagă, — **a stabili căile și mijloacele de realizare a țelurilor olimpismului.**

O asemenea operă vastă, direcțională, atotcuprinzătoare, nu a mai fost întreprinsă de pe vremea fondatorului mișcării olimpice, Pierre de Coubertin. Ea presupune o desfășurare de mare amploare, implicînd: consultarea tuturor celor 129 Comitete naționale olimpice, tratative cu cele 26 federații internaționale pe sporturi, lansarea unei anchete sociologice pe plan mondial cu privire la **condiția sportivului în lumea de azi** și la **conceptul modern de sportiv amator,** consultarea unor pedagogi, eticieni, sociologi, juriști de renume, mobilizarea presei la dezbaterea acestor probleme.

PROFILUL SPORTIVULUI ZILELOR NOASTRE

Ziarul „Sportul" consideră că instalarea președinției acestei importante comisii olimpice pe solul patriei noastre ne dă prilejul să pornim **o largă dezbatere în problema atît de controversată a sportivului amator, a condiției sale sociale.** Iată de ce lansăm un apel călduros activiștilor în domeniul sportului, ziariștilor sportivi, antrenorilor, sportivilor, tuturor persoanelor care prin preocupările lor au contingență cu sportul (pedagogi, eticieni, sociologi, psihologi etc): **spuneți-vă părerea, trasați jaloanele care pot conduce la conturarea profilului sportivului adevărat al zilelor noastre!** Prin prezența la București a secretariatului Comisiei C.I.O. pentru amatorism și eligibilitate, avem posibilitatea să contribuim esențial la elaborarea unui punct de vedere, să influențăm făurirea unei noi concepții vitale pentru marea mișcare a tineretului sportiv care este mișcarea olimpică.

Coloanele ziarului vă stau la dispoziție!

În plonjon, Cernea aruncă la coș

Dinamo-Spartak Brno în „C.C.E." la baschet (m)

Din nou, sala Floreasca va fi neîncăpătoare. Prilejul este oferit chiar astăzi de întîlnirea internațională de baschet masculin dintre echipele campioane ale României și Cehoslovaciei: Dinamo București și Spartak Brno. Acestea vor susține, de la ora 18,30, prima lor întîlnire din cadrul celui de al doilea tur al „C.C.E.", competiție tradițională care reunește toate valorile continentale.

După E.K.E. Viena, pe care au eliminat-o, dinamoviștii au acum un adversar evident mai redutabil. De aceea și pregătirile au fost mai intense, iar conștiinciozitatea jucătorilor sporită. Convinși că trebuie să evolueze la maximumul valorii lor, campionii români sînt hotărîți să facă tot posibilul pentru a avea o comportare cît mai bună și în consecință, să obțină victoria. Acest lucru este posibil, deși baschetbaliștii cehoslovaci, antrenați de celebrul Ivan Mrazek au o carte de vizită impresionantă. Finaliști ai ediției precedente a „C.C.E.", de 14 ori campioni ai Cehoslovaciei, oaspeții apar, într-adevăr, ca deosebit de valoroși, Bobrovsky, Konvicka, Pistelak sînt primele valori, dar desigur că nici Novicky și Pospisil, două speranțe autentice ale baschetului cehoslovac, nu pot fi neglijați. În perspectivă, o dispută pe care o dorim nu numai pasionantă, așa cum sînt meciurile din „C.C.E.", ci și spectaculoasă, spre satisfacția publicului.

Formații: DINAMO BUCUREȘTI (antrenor Dan Niculescu): Albu (1,86 m), Giurgiu (1,92 m), Novac (1,96 m), Visner (1,90 m), Cernea (1,96 m), Mazilu (2,04 m), Andreescu (1,86 m), Diaconescu (1,86 m), Dragomirescu (1,89 m), Bradu (1,91 m); SPARTAK BRNO (antrenor Ivan Mrazek): Novicky (2,03 m), Bobrovsky (2,02 m), Bily (2,01 m), Pospisil (1,96 m), Vitek (1,95 m), Konvicka (1,92 m), Kovarik (1,92 m), Pistelak (1,91 m), Vrba (1,87 m), Zanaska (1,85 m), Vlk (1,81 m), Arbitri: A. Kokorev (U.R.S.S.) și C. Dimou (Grecia).

În deschidere, la ora 17, se va desfășura derby-ul diviziei A feminine între echipele Politehnica București și Rapid București.

Repriza a II-a a meciului Dinamo—Spartak Brno va fi transmisă în direct de Studioul de Televiziune cu începere de la ora 19,30.

FINALA ȘAHIȘTILOR

SE AȘTEAPTĂ CLARIFICĂRI IMPORTANTE

Azi dimineață, un important eșalon de partide întrerupte vor aduce, probabil, clarificările care încă lipseau după runda de aseară. Într-adevăr, în timp ce actualul lider **Ungureanu** cîștiga convingător la **Zara** (în 25 de mutări), alt posibil laureat al întrecerii, mereu redutabilul dr. **Troianescu,** a întrerupt cu avantaj o partidă quasi-decisivă cu **Drimer.** Încă două întrerupte pot acum să-l promoveze pe „veteranul" întrecerii pe primul loc, înaintea ultimelor trei runde. Vom vedea...

Deocamdată, alte rezultate din runda a 16-a: **Szabo — Segal** 1/2—1/2, **Reicher — Mititelu** 1/2—1/2, **Urzică — Voiculescu** 1/2—1/2, **Vaisman — Pavlov** 1/2—1/2, **Ghizdavu — Botez** 1/2—1/2. Restul — întrerupte.

Conduce **Ungureanu** cu 10 1/2 puncte, urmat de **Mititelu** 9 1/2, **Troianescu** 8 1/2 (3), **Stanciu** și **Drimer** 8 1/2 (2), **Buza** 8 1/2 (1) etc. (Rd. V.).

COEXISTENȚĂ PRECARĂ: TALENTUL ȘI IMORALITATEA

Subiectul: DOBRIN

În după-amiaza zilei de vineri, 6 decembrie, a avut loc la Pitești ședința de analiză a clubului F.C. Argeș, cu referiri la comportarea din turul campionatului. La această manifestare ziarul nostru a fost reprezentat de unul din redactorii săi de specialitate care, puțin înainte de ora 18, se îndrepta împreună cu tov. Florea Tănăsescu, secretar general adjunct al F.R. Fotbal, spre locul consfătuirii. În plină stradă, fotbalistul Dobrin de la F.C. Argeș a insultat și injuriat grav trimisul nostru (fiindcă îi notase cu 7 comportarea în partida disputată cu o zi înainte), amenințîndu-l, în final, că va da un telefon „undeva" ca redactorul să nu mai poată părăsi orașul. Cu toate că la comportarea lui de periferie fusese martor secretarul adjunct al F.R. Fotbal, ulterior, în fața conducătorilor secției și clubului, Dobrin a negat că ar fi avut amintita atitudine, pentru care atributul de huliganism pare insuficient.

În fața acestei întîmplări, așezată alături de o lungă suită de secvențe cu fond similar, este firesc să ne întrebăm: Ce tare de educație, ce malformații de caracter, ce trăsături antisociale s-au adunat în acest tînăr care sfidează normele de comportare civilizată, încalcă obligațiile derivate din codul relațiilor sociale, își permite să discrediteze clubul și forul său tutelar numai pentru faptul că știe să lovească o minge de fotbal? Calitatea de sportiv i-a viciat într-atît lui Dobrin optica despre viață, încît funcția discernămîntului i s-a atrofiat cu totul, făcînd din el un agresor de periferie? Se pare că da. Și acest proces a fost accentuat, mai ales, de toleranța manifestată față de repetatele lui răbufniri greu de calificat. Cel desemnat întîiul fotbalist al țării își îngăduie să insulte pe reprezentantul unui organ de presă, pentru motivul că nu i-a acordat cîndva decît nota șapte. Ce s-ar fi întîmplat dacă Dobrin ar fi primit o notă și mai slabă? Dar, jucătorul din Pitești își îngăduie și fapte cu mult mai grave. Ce virtuți u-

I. MITROFAN

(Continuare în pag. a 3-a)

PATINATOARELE NOASTRE, LA MOSCOVA

La sfîrșitul acestei săptămîni are loc la Palatul Sporturilor din Moscova un important concurs internațional de patinaj artistic. Printre participante se vor număra și cele două patinatoare fruntașe ale țării noastre Elena Moiș și Beatrice Hustiu. Vor face deplasarea și Irina Minculescu — arbitră internațională și Al. Păcurariu, membru al biroului F.R.P.

DRUM BUN!
automobilism · turism · alpinism

CITIȚI ÎN PAG. A II-A

PERIPLUL IMAGINAR

E vremea poveștilor ! Chiar dacă am lăsat copilăria dincolo de zăplazul tot mai înalt al anilor. Chiar dacă jocul flăcărilor din gura sobei s-a mistuit în rigiditatea geometrică a caloriferului.

E vremea poveștilor și am pășit în lumea lor de vrajă avînd în mînă o carte cu scoarțe policrome și cu un titlu «demenitor pentru oricare iubitor al drumeției : „ALMANAH TURISTIC — 1969".

Ce găsești sub coperta lui, care a prins în delicata grilă albă, ca într-un vitraliu, culorile și diversitatea peisajului românesc ?

In primele pagini, preludiul unui vibrant omagiu adus frumuseților țării de acad. Al. Balaci și evocarea pe care acad. C. Daicoviciu o face — cu maximă competență și căldură — unui eveniment de seamă din istoria poporului nostru : marea adunare populară de la 1 decembrie 1918 de pe „Cîmpul lui Horia", la Alba Iulia.

Cobori, apoi, trepte în timp pînă la anii în care Bucureștiul ajunge oraș, te lași condus de acad. G. Oprescu prin cartierul Cotroceni sau pășești — cu acad. V. Eftimiu — pragul cafenelelor literare ale Capitalei, de la începutul veacului nostru.

Părăsind Bucureștiul, începi o lungă călătorie pe filele cărții. Poposești în Delta ca să asculți vorba domoală a lui Sadoveanu, lăudînd bucatele lipovenilor, te îndrepți, apoi, spre Țara Hațegului, leagăn de istorie scump nouă, și îi străbați așezările bogate în tradiții sau urci spre frumusețile aspre ale Retezatului.

Dacă ești un pasionat al potecilor de munte vei trece mai grăbit peste capitolul destinat turiștilor pe patru roți și vei începe urcușul pe Buila — Vinturarița, această uriașă spinare de piatră așezată de-a curmezișul munților Căpățînii, vei urma cu plăcere drumul sinuos al văilor carpatice, fie pe Cerna lăsîndu-te ispitit de peștera Domogledului, fie pe Topolog, prin cheile sălbatice ale Sălătrucului, fie în canioanele pe care Tișița le-a croit în tărîmul de piatră și de legende al Vrancei.

Dar cîte alte îndemnuri la călătorie nu sînt în paginile acestui almanah ! Și nu numai la călătorie pur și simplu. Ci și la povasurile ce ne îngăduie să cunoaștem, de pildă, casele care păstrează cu pietate amintirile lui Nicolae Iorga la Botoșani, ale lui George Enescu la Dorohoi și în fostii Liveni, muzee mai puțin vizitate ca acela din Lupșa dedicat Țării Moților, sau cel de istorie a farmaciei de la Cluj, culele oltenești de la Măldărești și Glogova, stațiuni de odihnă sau cu virtuți curative ca Slina de Vale, Colibița, Singeorz, Valea Vinului și Geoagiu.

Mai mult decît în edițiile precedente, almanahul deschide o fereastră largă spre frumusețile făurite de natură și om, dincolo de hotarele țării noastre. Se evocă monumentele de pe coasta dalmată, muzeele Parisului, volnța neostenită a Grinzingului vienez, celebrul Swinger din inima Dresdei, parcul național din Tatra, frumusețile oglindite în apa canalelor Veneției, orașe belgiene.

Întorci ultima filă și închei periplul imaginar cu tainicul îndemn de a reface o cît de mică parte din el în proximele zile ale vacanței.

S. BONIFACIU

DRUM BUN!
automobilism · turism · alpinism

AUTOMOBILE PENTRU RALIURI

- Ce spune „Anexa J"
- Citeva incercări românești
- Sint recomandabile improvizațiile tehnice ?
- Realizări ale marilor uzine
- Un magnetofon la bord
- Aparatul „Speed-pilot"

Mini Cooper SMK II, una din mașinile nelipsite în raliurile ultimilor ani

Fără îndoială, actualmente, întrecerile de regularitate și rezistență constituie cel mai extins și cel mai accesibil domeniu de manifestare al sportului automobilistic. Să vedem, deci, ce mașini sînt necesare și admise în aceste întreceri, care au înc put să se organizeze în ultimii ani și în țara noastră.

În general, în confruntările sportive mai modeste, locale sau regionale, la start se aliniază automobile obișnuite, din grupa *turism de serie*, pe care concurenții și le procură în mod curent din comerț și pe care le folosesc pentru nevoile cotidiene. Lucrurile devin mai complicate, însă, atunci cînd este vorba de un raliu național de tradiție (Raliul Vltavei, Raliul Poloniei etc.), de unul internațional sau de marile competiții conținînd pentru campionatul european.

PREVEDERILE „ANEXEI—J"

„Anexa J" a Codului sportiv internațional, elaborat de federația de specialitate, precizează că în raliuri sînt admise mașini din categoria A, grupele 1, 2 și 3. Despre prima grupă, rezervată turismelor de serie, am amintit mai sus și nu ne rămîne să spunem decît că, aceste automobile trebuie să fie identice cu cele ce se găsesc în magazine și să se fabrice în cel puțin 5 000 de exemplare anual. O mașină bine cunoscută din categoria turismelor de serie este Renault 8, cu motor Gordini de 1 255 cmc, intrată de anul trecut și în dotarea lotului național.

Pentru automobilele din grupa a 2-a, numită *turism*, regulamentul permite concurenților să înlocuiască axul cu came original, să modifice raportul de compresie, să lustruiască galeriile de admisie și evacuare, să modifice sau să schimbe carburatorul. Este lesne de înțeles că astfel de operațiuni — extinse în ultima vreme și la grupa I — măresc substanțial puterea unei mașini de serie și o fac capabilă de performanțe superioare.

În sfîrșit, din grupa a 3-a fac parte automobilele G. T. *(Grand Turismo* sau *Grand Tourisme)*, care se fabrică într-un număr restrîns de exemplare anual și care au o construcție specială. Porsche 911 T, la volanul căreia Pauli Toivonen a cîștigat anul acesta Raliul Dunării, este o mașină din grupa G. T.

MODIFICARI ADMISE

Modificările admise de „Anexa J", operate în vederea sporirii performanțelor mașinilor, se pot face de orice concurent experimentat, inițiat în mecanică și posesor al sculelor și pieselor necesare. Cîteva tentative de acest gen au avut loc anul acesta și la noi, fapt pentru care, atît în programul Raliului României, cît și în cel al campionatului de coastă, a trebuit să se introducă, pe lîngă grupa turismelor de serie — și grupa mașinilor de turism. Printre cei care și-au modificat mașinile se numără inginerul bucureștean Mihai Marinescu, care a reușit să scoată un plus de 7—8 C.P. din motorul Fiatului său 850. Ca să obțină acest spor de putere, el a înlocuit axul cu came, precum și carburatorul original și a făcut unele corecții la galeriile de evacuare.

Dar — trebuie subliniat acest lucru — *experiențele personale și modificările „de garaj" sînt de cele mai multe ori riscante și întotdeauna costisitoare.* De aceea, *cele mai mari uzine europene preferă să întreprindă asemenea experiențe în secțiile lor de cercetări și să realizeze mașini speciale de raliu cu ajutorul instalațiilor uzinale moderne.*

MAȘINILE APARUTE IN ULTIMII ANI

Este îndeobște cunoscut faptul că o competiție de anvergură nu se poate cîștiga astăzi cu o improvizație tehnică, chiar dacă la volan se află ași ai întrecerilor rutiere ca Zasada, Piot, Vinatier, Elford sau Aaltonen. Așa se explică de ce, în ultimii ani, la startul celor mai importante raliuri au apărut mașini ca Renault Gordini 1300, Opel Kadett Rallye, Cooper 1300 S, Lancia Fulvia Rallye, Alfa Romeo 1300 și altele.

Prin ce se deosebesc aceste tipuri de mașini ? În raport cu cele obișnuite, ele au cîte două carburatoare, radiatoare de ulei, conducte de evacuare individuale, circuite duble pentru frîne, rezervoare de combustibil mărite. O atenție deosebită se acordă raportului kg/C.P., urmărindu-se ca mașina să fie cît mai ușoară. Semnificative în acest sens, apare atît soluția firmei Lancia care a construit pentru mașina sa de raliu o caroserie din aluminiu, cît și exemplul lui Toivonen, supus, în vederea ediției din acest an a Raliului Monte Carlo, unei cure de slăbire în urma căreia a pierdut... 9 kg.

În interior, mașinile de raliu sînt prevăzute cu volan tip curse, cu scaune speciale foarte comode (în aceste scaune se stă fără întrerupere mai multe zile și nopți), cu centuri de siguranță, cu rezemătoare pentru cap (cei doi membri ai echipajului conduc și se odihnesc cu rîndul).

Cu mare atenție sînt proiectate și realizate, de asemenea, ținuta de drum a mașinii și suspensia, aceasta din urmă trebuind să facă față sutelor de kilometri de drumuri proaste, înscrise în programul unor raliuri.

Tot în vederea neplăcerilor ce s-ar putea ivi pe drumurile neasfaltate, mașinile de raliu au prevăzută o carapace protectoare care să le apere cutia de viteze, diferențialul și baia de ulei.

Foarte interesante sînt și alte amenajări inexistente la un automobil obișnuit : farurile cu iod, claxoanele puternice, ștergătoarele de parbriz cu două viteze, anvelopele cu profil special sau cu cuie (pentru raliurile de iarnă), aparatele „Speed pilot". Aceste aparate n-au luat o extindere prea mare, probabil din cauza prețului ridicat sau a altor motive, dar serviciile lor sînt deosebit de prețioase : în timpul cursei ele indică media orară, întîrzierea sau avansul față de orele ideale din carnetul de bord, numărul de kilometri parcurși în etapă etc.

Cînd gonește pentru a recupera o întîrziere sau cînd participă la probele speciale, pilotul trebuie să ia cît mai puțin mîinile de pe volan. De aceea, la bord se montează cîte un buton suplimentar pentru acționarea claxonului, a ștergătoarelor și a dispozitivului de stropit parbrizul, pe care la nevoie le manevrează coechipierul. Și tot coechipierul (în limbaj de specialitate se numește *navigator*) dispune de o mică lampă cu tijă elastică ce îl ajută noaptea să citească harta sau carnetul de bord. În spate, pe banchetă (sau lîngă ea), se găsesc roțile de rezervă (dacă echipajul nu este însoțit de o mașină de asistență tehnică), căștile, proviziile alimentare, trusa cu scule orînduite în așa fel încît să fie găsite ușor chiar și cu ochii închiși.

Pentru a încheia acest fugitiv „inventar" al unei mașini speciale de raliu, trebuie să mai amintim și magnetofonul, care unor concurenți — căci nu toți folosesc o astfel de metodă — le ține loc de caiet de însemnări mai ales în cazul antrenamentelor în probele de viteză. Procedeul este aproximativ următorul : pilotul face o recunoaștere a traseului și imprimă pe bandă toate amănuntele drumului, din punctul de start și pînă la sosire, specificînd sensul virajelor, vitezele precise cu care acestea se pot aborda, elementele neobișnuite, eventualele puncte periculoase etc. Cînd imprimarea este gata, el își începe antrenamentul, ascultînd în căști comenzile propriei sale voci sau ale vocii coechipierului, care îi conduc spre unicul țel într-o astfel de împrejurare — obținerea unei viteze cît mai mari.

Dumitru LAZĂR

Prevederile calendarului competițional al anului viitor

TREI CAMPIONATE NAȚIONALE DE AUTOMOBILISM ÎN 1969

Biroul Comisiei naționale sportive auto a aprobat calendarul competițional al anului viitor. Întrecerile internaționale rezervate automobiliștilor noștri sînt cele pe care le-am publicat în ziarul din 13 noiembrie a.c. Cît privește competițiile interne, ele au fost grupate în trei campionate naționale, după cum urmează :

CAMPIONATUL REPUBLICAN DE RALIURI în care intră Raliul României (27—29 iunie), Raliul nord-vest (23 martie), Raliul sud-vest (27 aprilie), Raliul narciselor (25 mai), Raliul mănăstirilor (15 iunie). Ca să obțină titlul de campion sau pentru a figura în clasamentul final, un echipaj este obligat să ia parte la Raliul României și la două din cele patru raliuri regionale.

În afară de campionat, filiala A.C.R. Cluj va organiza la 5 octombrie Raliul recoltei.

CAMPIONATUL REPUBLICAN DE VITEZĂ ÎN COASTĂ este compus din patru etape : Hula Mediașului (6 aprilie), Măgura Bacăului (25 mai), Mateiaș-Muscel (4 iunie), Feleac (5 octombrie). Pentru clasamentul final vor fi reținute punctele obținute de fiecare participant în trei din cele patru etape. Interesant de subliniat este faptul că două din aceste etape figurează ca probe speciale în cadrul raliurilor regionale. Astfel, proba de la Măgura face parte din Raliul narciselor, iar cea de la Feleac figurează în programul Raliului recoltei. Deci un concurent care participă la cele două raliuri își trece în același timp și probele pentru campionatul de coastă.

CAMPIONATUL REPUBLICAN DE VITEZĂ PE CIRCUIT în care sînt înscrise 13 concursuri : Brașov (4 mai), București (11 mai), Bacău (8 iunie), Pitești (29 iunie), Suceava (13 iulie), Orașul Gh. Gheorghiu-Dej (20 iulie), Baia Mare (27 iulie), Sibiu (10 august), Tg. Mureș (24 august), Arad (7 septembrie), Timișoara (14 septembrie), Cluj (28 septembrie), Ploiești (26 octombrie).

La toate cele trei campionate se vor acorda titlurile de campion absolut și de campion pe clase. Festivitățile de decernare a titlurilor vor avea loc la Pitești (29 iunie) pentru campionatul de raliuri, la Cluj (5 octombrie) pentru campionatul de coastă și la Ploiești (26 octombrie) pentru campionatul de viteză pe circuit.

FUMATUL LA VOLAN

De cîțiva ani oamenii de știință au lansat campania împotriva fumatului. Nocivitatea fumului de țigară — atît pentru cei ce-l inhalează direct cît și pentru cei din jur — a fost demonstrată științific și a însemnat un avertisment serios.

În rîndurile ce urmează vrem să ne oprim, foarte pe scurt, asupra efectelor negative rezultate din asociația *șofer-fumător*, cît și asupra unor urmări neplăcute ale unei asemenea simbioze.

Cercetătorii au demonstrat că abuzul de tutun duce la diminuarea reflexelor, la o lungire în timp a reacțiilor. Chiar și pentru nespecialiști este clar că, la un bun conducător de automobil, reacțiile corecte, reflexele, reprezintă baza siguranței circulației. Factorii ajutători, cum ar fi respectarea indicatoarelor rutiere, a vitezelor de deplasare, starea tehnică ireproșabilă a automobilului etc., nu reprezintă un „strict necesar" ci o suprastructură clădită pe calitățile de perfectă stăpînire a automobilului de către fiecare conducător. Din păcate, mulți din conducătorii auto fumează. Interogați, ei răspund invariabil „nu mă influențează, nu simt nimic", sau dau alte răspunsuri asemănătoare. Aceasta, deoarece fumatul nu produce imediat „crize acute" ci sapă încet, dar sigur, la baza calităților absolut necesare unui automobilist.

Un alt aspect, de loc neglijabil, este pericolul generat de fumatul la volan. Scuturînd scrumul țigării prin geam, acesta revine în mașină întrînd în ochii conducătorului (sau ai pasagerilor), iar mișcările pentru schimbarea vitezelor sau pentru schimbarea direcției volanului cu țigara în mînă sînt făcute destul de greu și nu cu destulă siguranță.

Există unii oameni care — sînt sigur — nu vor mai fuma la volan niciodată și nici nu vor permite acest lucru pasagerilor lor. Am putut vedea la unitatea unde lucrez — Automecanica — mașini aduse la reconditționat, mașini care păreau scăpate (și este un mod eufemistic de exprimare) dintr-un puternic incendiu. De fapt, nu a fost vorba decît de „o inofensivă țigară", scăpată sau uitată nestinsă complet în automobil. Astfel de exemple sînt : Trabantul proprietatea dr. Almaș de pe Magistrala Nord-Sud, un Fiat 850 proprietatea ing Ionescu Teodor din str. Schitu Măgureanu și încă multe altele.

Cam scump plătită plăcerea de a fuma la volan !

Marin DUMITRESCU

TUR DE ORIZONT

● În cadrul Facultății de geografie a Universității din Sofia a luat ființă o secție de „Geografia turismului". În cadrul acestei secții urmează a fi formate cadre de conducere pentru activitatea turistică din această țară.

● Numărul satelor de vacanță de iarnă din Franța va fi dublat pînă în 1971. Actualmente funcționează în Franța 11 asemenea centre de vacanță hivernală.

● Începînd cu anul 1968, în Italia s-au pus în aplicare măsurile de dezvoltare a infrastructurii turismului prevăzute în planul cincinal special elaborat pentru acest domeniu. Potrivit acestui plan, statul italian va investi în turism între anii 1968 și 1972 sume de peste 600 milioane dolari. Urmează să fie sprijinită construirea unor hoteluri mici și să se creeze noi centre turistice, în regiuni mai puțin dezvoltate din punct de vedere economic. Se pune de asemenea accentul pe lărgirea bazei materiale necesară turismului social.

● Acțiunea „bicicleta la gară" inițiată de căile ferate din R. F. a Germaniei a fost primită cu interes atît de turiștii autohtoni cît și de cei veniți din alte țări. Numai în localitățile din sudul țării au făcut uz de bicicletele puse la dispoziție în gări peste 1 000 de călători. Precizăm că în gările din zonele de interes turistic, călătorii pot închiria pe orice durată o bicicletă-turist contra unei sume de trei mărci. Aceste biciclete pot fi restituite la oricare din cele 55 de gări cuprinse în acest experiment turistic. Se preconizează ca în 1969 să se extindă și în alte regiuni ale R. F. a Germaniei acțiunea „bicicleta la gară".

LOCURI DE POPAS

CABANA POIANA IZVOARELOR

Una din cabanele de pe Valea Prahovei, ușor accesibilă în timp de iarnă și avînd în vecinătate pîrtii de schi recomandabile începătorilor, este cea de la *Poiana Izvoarelor*.

Cabana se află la marginea unei păduri de brazi, sub vîrful Diham, la o *altitudine de 1455 m*. Ea este deschisă tot timpul anului, iarna avînd asigurată încălzirea cu lemne în sobe de teracotă. *Capacitatea* acestui loc de popas se cifrează la 100 locuri vara și 69 locuri iarna. Ele sînt repartizate în camere de 2—4 locuri și în încăperi comune. Clădirea dispune de instalații interioare de apă, sanitare și de iluminat electric.

Un *restaurant* și un *bufet* asigură deservirea simultană a cca 80 persoane.

Accesul la cabană se face prin *Bușteni* de unde se urmează drumul forestier spre *Gura Dihamului* (1½ oră), iar mai departe pe poteca marcată cu bandă roșie încă 1½—2 ore pînă la cabana Poiana Izvoarelor. Din acest punct se pot face excursii la cabanele Mălăiești, Omul (vara) și iarna la Diham, sau în stațiunile Pîrful rece și Predeal.

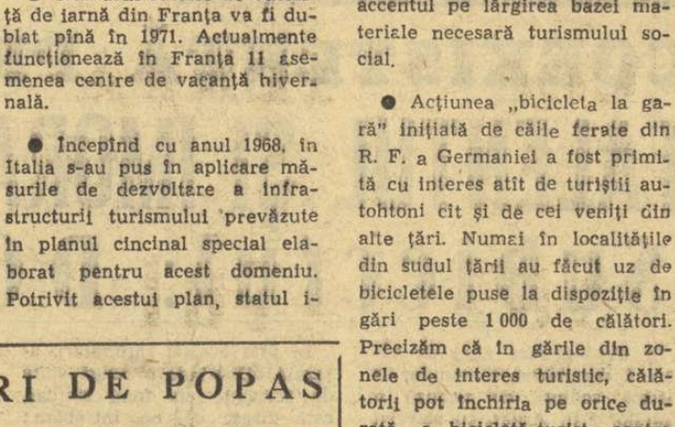

Itinerare de sezon

PE CUPOLA ÎNZĂPEZITĂ A MOHORULUI

Vf. MOHORUL (2 335 m), unul din cele mai importante din cuprinsul munților Parîngului, este de obicei ocolit de turiștii care parcurg traseele de creastă deși traseul marcat, cîndva, cu triunghi roșu de la cabana Rinca pînă la șaua Piatra Tăiată (ramificație a traseului principal al Parîngului) trece chiar peste punctul său culminant.

Acest vîrf este mai ușor de urcat pe două laturi : muchia nord-estică și culmea vestică. Spre sud-est și sud se desprind povîrnișuri foarte accidentate, mai ales la limita inferioară, la contactul cu bazinul văii Romîne. Pentru traseul nostru am ales un itinerar pornind de la cabana Rinca (1 600 m), situată la poalele muntelui Păpușa. Accesul la cabană se face de obicei în lungul șoselei alpine Novaci — Sebeș (18 km). Distanța Tg. Jiu — Novaci (45 km) este străbătută de autobuzele D.R.T.A. zilnic.

Pentru ascensiune vom lua cu noi alimente pentru o zi și.. schiurile. Părăsim cabana Rinca îndreptîndu-ne inițial spre nord în lungul șoselei alpine (marcaj de vară : triunghi roșu). Depășim ultimele pîlcuri de pădure, ocolind pe la vest vf. Cornești Mare (1 686 m). Fără să părăsim versantul apusean al muntelui, urcăm panta directă a Păpușii (nord), pînă la vîrful său piramidal (2 134 m). Ca să evităm pantele înzăpezite și expuse în care se înscrie șoseaua, vom menține la urcuș mijlocul muchiei. Timp de mers pînă la acest vîrf : 2 ore 15 min. Din streașina Păpușii se desfășoară o frumoasă privelițe în egală măsură spre Mohorul cît și spre „valurile" de munți din zona centrală a Parîngului. La răsărit, privirea zboară pînă spre fruntariile munților Căpățînei și Lotrului.

Începînd de la această înălțime ne îndreptăm spre nord-vest, coborînd pe schiuri (diferența de nivel de circa 100 m) pînă în șaua estică a muntelui Dengheru, aflată în apropierea șoselei. Pînă lîngă muntele Urdele (alt. max. 2 280 m) traversăm pantele cu zăpadă întărită pe versantul sudic al m. Dengheru (2 060 m), apoi urcăm pe serpentinele șoselei alpine în șaua vestică Dengheru. Înainte de a ajunge la pasul Urdele (2 180 m) vom părăsi firul șoselei urcînd direct la vîrful Urdele, de pe care putem fotografia în bune condițiuni Vf. Mohorul (timp de mers 3 ore 15 min.).

Dincol de vîrf urmează o coborîre plăcută, pe schiuri, de circa 200 m diferență de nivel pînă la șaua Urdele. Începînd de la jumătatea pantei de coborîre, vom menține cu strictețe serpentinele șoselei, deoarece parapetul înalt și mai ales marginea crestei aflată în stînga devin periculoase pentru schiori. Abia la ultima serpentină, înainte ca șoseaua să vireze la dreapta spre izvorul Urdelor, vom părăsi cu grijă bordul accidentat al șoselei, evitînd cornișele și stîncile de pe versantul sudic (unde se află căldarea glaciară Mohorul), și coborîm, în mici serpentine, pînă în șa.

În fața noastră spre apus se ridică pantele obositoare ale Vf. Iezerul (alt. max. 2 210 m) spre care ne vom deschide, în urcuș, pîrtie prin zăpada de obicei mare.

După circa 4 ore de mers de la cabană (timp socotit numai pentru mersul pe jos) atingem culmea muntelui Iezerul. În spre vest se dezvăluie cutele imaculate ale căldării Iezerului.

În spre apus se profilează crenelurile ferăstruite ale Coastei lui Rus și Vf-ului Pietrele, de după care „mijesc" preludiile Parîngului Mare.

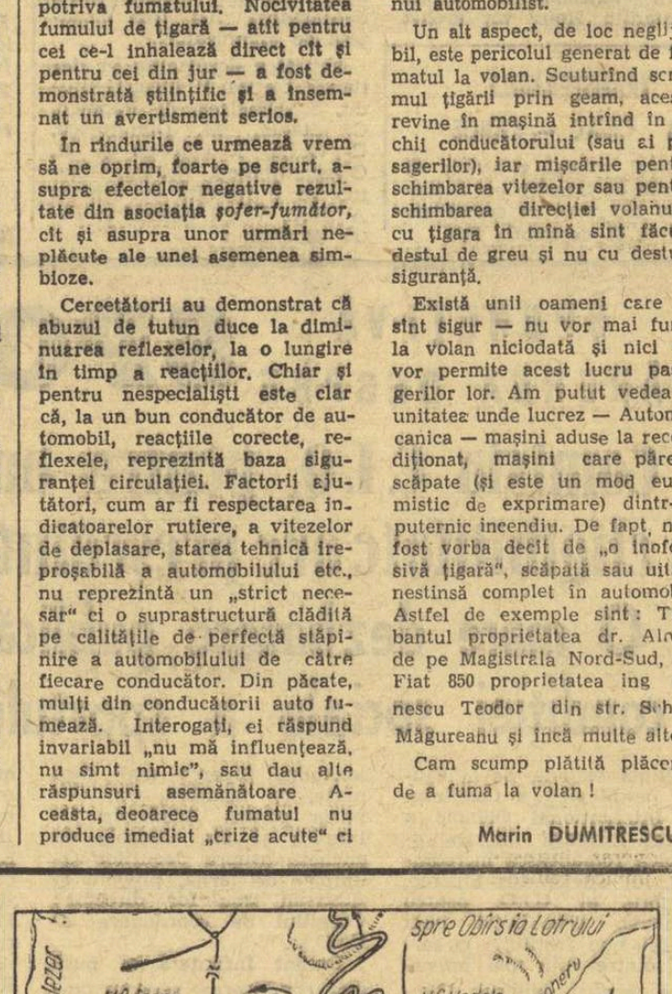

De pe culmea Iezerului facem o coborîre prelungă spre sud pînă în curmătura Mohorului, evitînd cornișele care se formează de obicei pe marginea povîrnișului (est). Asaltul Mohorului, ținta cea mai înaltă a traseului nostru, se desfășoară acum pe o diferență de nivel de 200 m ; muchia limitată la est și la vest de povîrnișurile căldărilor glaciare se îndulcește și se lățește abia după 2 300 m altitudine, cînd putem merge în voie pînă la cota maximă : 2 335 m. Timp necesar : 5 ore. Priveliștea foarte largă și surprinzător de bogată ne dezvăluie toate „tainele" Olteniei subcarpatice : văi șerpuite, sate risipite pe pînza albă de nea, coamele dealurilor amorțite de frig. Mai sus, Oltenia montană strălucește în soare cu reflexe de argint pe timplele munților : culmile Parîngului avîntate pînă la 2 518 m, căușul văii Lotrului înveșmîntat în chiciura moliziilor seculari, culmile Latoriței cu serpentinele șoselei alpine, geana zimțată a munților Făgărașului, ne fac să uităm de asprimea gerului. Abia cînd nasul și vîrfurile degetelor încep să înțepe ne vom desprinde din această reverie luminoasă ca să ne pregătim de întoarcere.

Urmează coborîrea pe același itinerar folosind pe mari porțiuni schiurile (atenție, viteza de coborîre trebuie să fie redusă pentru a observa din timp „scîndurile" și crustele de gheață). În afară de urcușurile scurte de pe Urdele și Păpușa coborîrea este continuă pînă la cabana Rinca. Timp de mers, fără schiuri la întoarcere : 3—4 ore. Timp total de mers : 8—9 ore.

ing. Nae POPESCU

DE LA EGAL LA EGAL!

Acum cîtva timp, la Nicosia, în preliminariile campionatului mondial de fotbal, reprezentativa R. F. a Germaniei reușea cu mare chin să învingă selecționata Ciprului, printr-un gol înscris cu numai un minut înainte de fluierul final.

Pe mulți iubitori ai fotbalului i-a surprins, probabil, acest rezultat. O echipă învinsă pînă mai ieri cu scoruri astronomice în deplasare (0—7 cu România, la București) și chiar „acasă" (1—5, tot cu România) a ajuns acum să joace de la egal la egal cu vicecampionii lumii! Obișnuiți numai cu știri negative despre calitatea fotbalului cipriot, iată-ne puși, dintr-o dată, în situația de a consemna puternica replică pe care reprezentativa Ciprului a dat-o redutabilei echipe a lui Helmuth Schön.

Adevărul este însă că nu dintr-o dată a apărut acest rezultat. El nu este de loc întîmplător, ci a fost anunțat de alte performanțe înregistrate în ultima vreme de fotbaliștii din Cipru. Astfel, imediat după victoria asupra echipei României (acel neuitat 7—1 de la Zürich), Elveția a fost învinsă la Nicosia cu 1—0. Iar Italia s-a considerat fericită cu acel 2—0 smuls în repriza a doua, în fața aceleiași echipe a Ciprului. Un 1—1 cu Arsenal vorbește, de asemenea, despre progresele fotbalului din Cipru, o țară cu 600 000 de locuitori (mai puțin de jumătate din populația Bucureștiului).

Revista „France Football" ne dezvăluie secretul acestor rezultate, referindu-se, pe de o parte, la antrenorii care îi instruiesc acum pe ciprioți (englezul Franklin, maghiarul Szengeller și sovieticul Netto), iar pe de altă parte la seriozitatea în pregătire, la munca sistematică, la disciplina de care dau dovadă jucătorii din Cipru, în ciuda temperamentului lor mediteraneean.

Așadar, numai o pregătire începută de la eșalonul cluburilor, de către oameni cu mare competență și autoritate, a putut crea acel climat de încredere în puterile proprii, de care are nevoie orice formație și cu atît mai mult cele naționale.

Oare nu este cazul să reflectăm puțin?

Virgil ECONOMU

fotbal

Sezonul competițional oficial a luat sfîrșit. Fotbaliștii de la Progresul nu și-au agățat încă ghetele în cui, urmînd să plece zilele acestea într-un turneu peste hotare. În imagine, un „flash" de la ultimul lor antrenament desfășurat în „familie", pe terenul din dr. Staicovici.
Foto: V. BAGEAC

COEXISTENȚĂ PRECARĂ

(Urmare din pag. 1)

mane și sportive pot fi intrevăzute în acest tînăr, care se îmbată periodic (ultima oară, luni 2 decembrie, cu două zile înaintea ultimei partide cu Dinamo București, cînd a fugit din mijlocul echipei), care a făptuit scandaluri publice și acte imorale, care joacă barbut pe sume incredibile? Dar mai ales, de cîtă josnicie poate fi atins tînărul în stare să-și bată mama? Toate aceste acte înjositoare pentru condiția umană fac parte de multă vreme din biografia lui Dobrin, iar clemența sădită pe slăbiciunea forurilor responsabile, manifestată prin sancțiuni serafice, au accentuat treptat credința acestui fotbalist că lui i-ar fi îngăduit orice, coborîndu-l tot mai mult în zone de unde e foarte greu de recuperat. În fond, și noi sîntem, într-un fel, vinovați de faptul că am așteptat umplerea paharului deoarece cunoșteam multiplele devieri ale lui Dobrin, dar speram că vor veni măsuri fără intervenție publică.

Pe Dobrin îl separă o distanță din ce în ce mai mare de profilul moral al adevăraților noștri sportivi, de alcătuirea spirituală a tineretului din țara noastră, angajat ferm într-o operă care zidește conștiințe, intelectualizează și deschide sufletele spre înalte și oneste aspirații. Notorietatea și toleranța l-au adus aici. Dar mai poate fi apreciat Dobrin pentru fente și pentru șuturi, cînd reversul său uman s-a veștejit într-atîta? Ne poate mulțumi să-l vedem chiar un foarte dibaci jucător, dar deplorabil pe dinăuntru? Însuși talentul său are și va avea de suferit, atins în permanență de mentalități vecine cu teritoriul infracțiunii.

Sportivul și ziaristul sînt doi oameni a căror activitate se desfășoară în fața opiniei publice. Ei se supun judecăților de valoare, angajîndu-și de fiecare dată priceperea și probitatea în fața unui for neiertător, singurul menit să aprecieze, să discearnă, să aprobe sau să respingă. Orice încercare de a roti pe deasupra capetelor toiagul grosolăniei și invectivei are un aer de primitivism și trebuie barată pentru totdeauna.

Nu scriem cu mînie, ci din grijă și compasiune pentru viața unui tînăr, din care e posibil să nu se obțină, mîine, decît un ratat social. Dreptul la această previziune ni-l dă cazul atîtor alți fotbaliști ieșiți sau prezenți încă în actualitate, care au repetat sau repetă, în date puțin deosebite, același fenomen de alienare. În pofida atîtor intervenții lucide care au demonstrat că în fotbalul nostru domnește o atmosferă nesănătoasă, aflată în corespondență cu precara sa capacitate competitivă, generată de admiterea și permanentizarea unor relații echivoce, nesincere, strîmbe, în ciuda atîtor semnale și argumente nu s-au adoptat decît măsuri paleative, acolo unde ar fi fost necesară o consecventă și eficace ofensivă pentru asanarea unui mediu, care, deseori, mutilează conștiințe, producînd tipuri umane derizorii.

În legătură cu ultima atitudine lamentabilă a fotbalistului Dobrin se cuvine a relata și o scenă edificatoare pentru reflexul de toleranță instaurat în conștiința tehnicienilor noștri. La sfîrșitul ședinței de analiză, tovarășul Paul Costandache, președintele clubului F. C. Argeș, i-a întrebat pe antrenorii Ion Bălănescu și Eugen Mladin, precum și pe medicul echipei, dr. P. Tomescu, cum îl apreciază pe Dobrin pentru conduita relatată și pentru ce măsuri opinează. Vom relata cu fidelitate cele trei răspunsuri. Ion Bălănescu: „Comportare incalificabilă; echipa poate funcționa și fără Dobrin, dar, dacă l-am scoate din lot am intra în conflict cu publicul, fiindcă spectatorii îl cer, ei necunoscînd decît fotbalistul, nu și omul". Eugen Mladin: „Incredibil! Dar trebuie să ne gîndim că Dobrin a fost proclamat doi ani la rînd drept cel mai bun fotbalist din țară, fapt care l-a făcut să-și piardă capul". Dr. P. Tomescu: „Condamnabilă purtare, dar să ne amintim de mediul în care a crescut Dobrin".

Deci, o unanimă etichetare aspră, dar, recul în momentul deciziei. Argumentele par destul de puțin consistente. Publicul nu cere ca pe stadioanele noastre și în echipa națională să apară jucători care ascund în ei oameni capabili de acte antisociale, ba este saturat și indignat de apariția și proliferarea unor tipi, străini de bunul simț, de cinstea, de hărnicia și modestia cetățenilor acestei țări. Dobrin nu s-a viciat după ce a fost proclamat întîiul jucător al țării, dovedindu-și cu mult înainte apucăturile rele și înclinațiile nefaste (e regretabil, totuși, că cei ce l-au desemnat n-au reflectat și asupra conduitei lui sociale).

Să ne amintim de Petschovschi sau de Constantin considerați, la vremea lor, cei mai buni fotbaliști ai țării. Cîtă sobrietate, ardoare, ce travaliu în decurs de 90 de minute, cum își ofereau echipei toate energiile personalității, cîtă prestanță și onestitate în viața particulară, cîtă grijă pentru fiecare act săvîrșit în public!

Toate încercările de recuperare ale lui Dobrin de extirpare a deprinderilor sale huliganice au fost pînă acum infructuoase în pofida numărului acestora, fiindcă întotdeauna n-au avut profunzime, severitate și durată, așa cum ar fi impus un elementar simț pedagogic. Tocmai fiindcă a pornit în viață și în activitatea sportivă de performanță cu un mare deficit de educație, față de el și în favoarea lui ar fi trebuit să fie utilizat un arsenal pedagogic complet și nu măsuri fruste, care i-au accentuat deformările firii. Argumentele în numele cărora antrenorii și medicul lui Dobrin, aceleași utilizate în decursul timpului și de către foștii săi antrenori și conducători, cerînd indirect o sancțiune mai blîndă, reprezintă, dimpotrivă, un substrat necesar de combătut cu severă luciditate. Cei ce nu înțeleg că atunci cînd omul e în primejdie și fotbalistul din el este profund afectat, cei ce nu consimt că trebuie salvgardat cu orice preț omul, indiferent de nume și de valoare sportivă, comit o greșeală cu implicații sociale și merg pe același drum, presărat, la noi, și cu alte cazuri dezolante.

Cunoscînd, probabil, aceste triste istorioare din care — păcat! — nu s-a extras nici o morală, tovarășul Paul Costandache, președintele clubului F. C. Argeș a conchis, după ascultarea celor 3 puncte de vedere: „Îl cunosc pe Dobrin de cînd avea 10 ani. Mi-a provocat într-una numai bătaie de cap, făcînd nenumărate boacăne, una mai ceva decît alta. Părerea mea este că trebuie exclus din viața sportivă și, chiar dacă opiniile dumneavoastră vor fi altele, eu n-am să-mi schimb punctul de vedere".

Considerăm că fotbaliștilor nu li se mai pot tolera acte și comportări antisociale, că mediul fotbalistic trebuie purificat prin eliminarea neînduplecată a tuturor celor ce sfidează fondul și formele de conviețuire ale societății noastre. Era timpul să conteze mai întîi omul și numai în al doilea rînd cel ce știe să lovească oricît de perfect mingea. Trebuie înțeles și acceptat o dată, cu gîndul la toată coloana de nume care s-au ratat, că din oameni imorali nu pot ieși decît vremelnice și false valori sportive. O concepție superioară, bazată pe rațiuni sociale, asupra țelurilor sportului nu trebuie să admită compromisuri, acceptînd imoralitatea în schimbul unui șut tras la păianjen. Din dragoste față de viitorul fotbalului românesc, din respect față de onoarea tineretului nostru care se dezvoltă într-un climat înnobilat de prezența adevărului, libertății, demnității și muncii, din sincer interes pentru viitorul social al lui Dobrin, cerem ca acesta să fie sancționat exemplar.

Trebuie începută cu fervoare (cît timp s-a pierdut în acest sens!) o luptă decisivă pentru curmarea promiscuității. Altfel, fotbalul nostru își poate pierde una din rațiunile de a exista.

PENICILINA — FARUL 3-0, LA VOLEI

Ieri, în sala Voința din Iași, s-a disputat meciul de volei restanță dintre echipele feminine Penicilina și Farul Constanța din cadrul diviziei naționale A. Partida s-a încheiat cu victoria gazdelor la scorul de 3—0 (3, 1, 13). Constănțencele au opus rezistență numai în setul ultim, pe care erau pe punctul de a-l cîștiga.

D. DIACONESCU
coresp. principal

CARNET STATISTIC

● Primul gol al campionatului a fost înscris de Lupulescu (Politehnica Iași) în min. 6 al partidei Politehnica Iași-Progresul.

● Primul autogol al campionatului a fost marcat de Boc (Dinamo București) în min. 15 al partidei A.S.A. Tg. Mureș—Dinamo București.

● În turul acestui campionat s-au înscris 7 autogoluri. „Realizatorii" lor sînt: Boc (Dinamo Buc.), pentru A.S.A. Tg. Mureș; Georgevici (Jiul), pentru „U" Craiova; Neacșu (Progresul), pentru Vagonul; Mülroth (Vagonul), pentru Rapid; Olteanu (F. C. Argeș) pentru Farul; Gherghели (Dinamo Buc.), pentru Progresul; Musteței („U" Cluj) pentru Jiul.

● În turul campionatului divizionar A s-au acordat 29 lovituri de pedeapsă. Au reușit să transforme: Circiumărescu („U" Craiova), Oprea („U" Cluj) de 3 ori, Petescu (U.T.A.), Oblemenco („U" Craiova) de 2 ori, Adam (Vagonul Arad) de 3 ori, Codreanu (Rapid), Deleanu (Politehnica Iași) de 2 ori, Oaidă (Progresul) de 2 ori, Siko (A.S.A. Tg. Mureș), Dumitrache (Dinamo Buc.), Badea (Farul).

● 11 jucători ar trebui să roșească la gîndul că nu au reușit să transforme cîte un „11 metri". E vorba de Tătaru II (Steaua), Melenco (Farul), D. Ene (Dinamo Bacău), N. Alexandru (Crișul), Dobrin (F.C. Argeș), Petescu (U.T.A.), Balog (Crișul), Codreanu (Rapid), Oprea („U" Cluj), Dinu (Rapid), Matei (Progresul).

Îmi face deosebită plăcere să reamintesc jucătorii care, în unele partide, au obținut nota maximă, 10. Să-i amintim, cu speranța că în retur și alții vor face ca ei, oferindu-ne un spectacol fotbalistic de cea mai înaltă calitate: Coman, Nunweiller VI (de 2 ori), Pîrcălab (toți de la Dinamo Buc.), Rămureanu, Angelescu (ambii de la Rapid), Strîmbeanu (de 3 ori), Popa (ambii de la „U" Craiova), Dembrovschi, Nunweiller IV, Ghiță (toți de la Dinamo Bacău), Ionescu, Stan (ambii jucători la Jiul), Pojoni (de la U.T.A.), Mureșan (A.S.A. Tg. Mureș), Dincuță (Petrolul).

● Cea mai eficace înaintare: „U" Craiova, cu 30 de goluri marcate. În medie, 2 goluri de fiecare meci.

● Cea mai bună apărare a fost a U.T.A.-ei, cu 13 goluri primite. Media: 0,9 goluri primite în fiecare partidă.

● Cele mai ineficace înaintări le-au avut Progresul și Crișul. Au marcat numai cîte 14 goluri fiecare. Media: 0,93 goluri marcate în fiecare meci.

● Cea mai slabă apărare a avut-o Vagonul, cu 38 de goluri primite. Media: în fiecare partidă cîte 2,53 goluri.

PETRE FALCOȘ
com. Chirnogeni, Constanța

4 RECORDURI LA NATAȚIE

La ultimul concurs desfășurat în bazinul Floreasca, tinerii înotători dinamoviști au înregistrat o serie de rezultate meritorii, printre care și 4 noi recorduri ale țării în piscină acoperită. Cea mai bună performanță aparține lui Liviu Copcealău, cronometrat pe distanța de 200 m spate în 2:26,5. Rezultate tehnice:

Ad. Adam 61,1 și Gabriel Popovici (12 ani) 66,3 (rec. copii categ. B) la 100 m liber; Z. Giurasa 65,5 la 100 m delfin; Gh. Pop 2:53,5 și G. Popovici 2:55,6 la 200 m bras; Georgeta Cerbeanu 1:14,9 și Angela Anton 1:15,3 la 100 m delfin; Anca Mihăescu 2:58,4 la 200 m bras (rec. copii categ. A); L. Copcealău 2:26,5 (rec. copii categ. A) și M. Movanu 2:28,7 la 200 m spate; Anca Mihăescu 5:55,2 la 400 m mixt (rec. copii categ. A); L. Copcealău 5:26,9 la 400 m mixt.

● A fost perfectată întîlnirea de înot dintre reprezentativele României și Cehoslovaciei. Ea va avea loc în zilele 10, 11 și 12 aprilie 1969 la Praga. O săptămînă mai tîrziu, la Ostrava, este programată întrecerea dintre selecționatele de juniori ale celor două țări.

ÎNTRECERI AMICALE, LA CLUJ ȘI TIMIȘOARA

„CUPA TINERELOR SPERANȚE"...

...așa s-a intitulat competiția găzduită zilele trecute de sala de sport a liceului cu program de educație fizică din Cluj. Au participat echipe de la școlile sportive din Arad, Cluj, Reșița, Timișoara, precum și gimnaști ai cluburilor Vagonul Arad, C.S.M. Cluj, C.S.M. Reșița și C.F.R. Arad. Cel mai bine s-au comportat Ildiko Tüzhani (C.S.M. Cluj), clasată pe primul loc la individual compus, Ecaterina Patache (C.S.M. Cluj) și Iuta Falscser (C.S.M. Reșița).

De remarcat frumoasa inițiativă a antrenorilor Francisc Covaci, Francisc Darvai și Alfred Molnar, precum și a comisiei municipale de gimnastică: statuetele, medaliile și plachetele ce au răsplătit pe primii clasați au fost confecționate pe plan local.

Prof. N. POSTOLACHE

Primele trei clasate la individual compus — pe podium.

Statuetele și medaliile, gata de a fi înmînate celor merituoși.

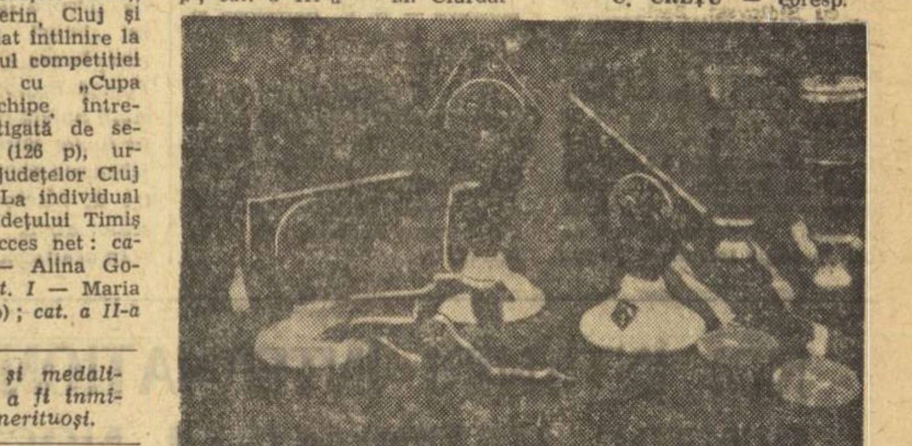

„Cupa Banatul"

Gimnaștii din județele Timiș, Bihor, Caraș-Severin, Cluj și Hunedoara și-au dat întîlnire la Timișoara, în cadrul competiției amicale dotată cu „Cupa Banatul". Pe echipe, întrecerea a fost cîștigată de selecționata Timiș (126 p), urmată de cele ale județelor Cluj și Caraș-Severin. La individual reprezentantele județului Timiș au obținut un succes net: *categoria maestre* — Alina Goreac (37,85 p); *cat. I* — Maria Novăcescu (35,75 p); *cat. a II-a* — Vanda Ispravnicu (35,05 p); *cat. a III-a* — Ana Trauer (36,05 p); *cat. a IV-a* — Luminița Boieru (35,55 p). La băieți, victoriile au fost împărțite între gimnaștii din județele Timiș și Cluj. Iată primii clasați: *cat. maeștri* — V. Coșariu (T) 56,45 p; *cat. I* — Gh. Iușan (C) 53,20 p; *cat. a II-a* — Liviu Morovan (T) 55,85 p; *cat. a III-a* — M. Ciurdar (T) 54,55 p; *cat. a IV-a* — Lucian Popa (C) 54,40 p.

Concomitent cu „Cupa Banatul" s-a desfășurat meciul internațional de juniori dintre echipele orașelor Timișoara și Offenburg (R.F.G.). Victoria a revenit, atît la feminin cît și la masculin, echipelor gazdă: *masculin:* 258,50 — 249,80; *feminin:* 184,25 — 170,50.

P. ARCAN și **C. CREȚU** — coresp.

CINE VOR FI ECHIPELE CAMPIOANE?

● Noile promovate în prima categorie
● Rezultatele obținute de Voința Arad la Budapesta și Praga

După suita de concursuri internaționale din ultimul timp, jucătorii noștri de tenis de masă vor fi prezenți și la o importantă competiție internă: returul campionatului republican pe echipe. Întrecerile vor avea loc la Arad, în zilele de 12—15 decembrie. Așadar, duminică vor fi cunoscute echipele campioane ale țării.

Înaintea meciurilor care încep joi, iată care este înfățișarea clasamentelor: *bărbați:* 1. *C.S.M. I Cluj* 18 p, 2. Voința București 16 p, 3. Politehnica București 16 p, 4. Voința Arad 15 p, 5. Comerțul Tg. Mureș 13 p, 6. Politehnica Timișoara 12 p, 7. Constructorul București 12 p, 8. C.S.M. II Cluj 11 p, 9. Progresul București 8 p, 10. A.S.A. București 0 p. Formației Progresul i s-au dat cinci meciuri pierdute cu zero puncte din cauza folosirii neregulamentare a jucătorului Ionescu Soare. De asemenea, în același mod a pierdut partidele și echipa A.S.A. — pentru utilizarea unui jucător nelegitimat.

Femei: 1. *Voința Arad* 14 p, 2. Progresul București 13 p, 3. Rapid Brașov 12 p, 4. Spartac București 11 p, 5. Dinamo Craiova 10 p, 6. Comerțul Tg. Mureș 9 p, 7. C.S.O. Iași 4 p, 8. Sinteza Oradea 1 p. Ultima clasată își datorează locul introducerii în formație (de șase ori), fără drept de joc, a Verei Weis. În legătură cu toate aceste abateri, am vrea să știm dacă antrenorii vinovați (sau alte persoane în culpă) au fost sancționați?

★

Zilele trecute, la București s-a desfășurat campionatul de calificare la probele pe echipe. *Clasamente: fete* (formații de trei jucătoare, sistem „Cupa Swaythling"): 1. *Voința București (Mihaela Lunțeanu, Cornelia Alexandrescu, Mariana Stoian, Liliana Panait, antrenori Ion Pop și Vicențiu Tulcea)* 12 p, 2. *Tehnolemn Timișoara (Ecaterina Bugarschi, Ildico Iran, Eleonora Sabău, instructor voluntar Gheorghe Finkl)* 11 p, 3. C.S.M. Cluj 10 p, 4. CSO Pitești 9 p, 5. MCFT București 8 p, 6. Rapid Buzău 7 p, 7. Voința Satu Mare 6 p. *Băieți* (formații de patru jucători, 17 meciuri: 16 de simplu+unul de dublu): 1. *CSO Iași (Cornel Macovei, Dan Apostu, Vasile Domnaru, Mihai Șumulea, Doru Andrieș, antrenor ing. Gabriel Simionescu)* 9 p (44—38), 2. *Dinamo Craiova (Cătălin Cojocaru, Marin Roncea, Mihai Bobocică, Dumitru Arjoca, antrenor Virgil Bălan)* 9 p (41—34), 3. Voința Brașov 9 p (44—27), 4. Bere Grivița București 7 p, 5. Voința București 6 p, 6. Universitatea Cluj 4 p.

Voința București, Tehnolemn Timișoara la fete și *CSO Iași, Dinamo Craiova* la băieți vor juca, în anul viitor, în campionatul național, în locul ultimelor două clasate (fete și băieți) la competiția de săptămîna aceasta de la Arad.

★

Așa cum s-a anunțat, echipa feminină a clubului Voința din Arad a întreprins de curînd un turneu în Ungaria și Cehoslovacia. Rezultate înregistrate: *Budapesta:* Statistica-*Voința* 13—3 și 8—8. Într-unul din meciuri, Kishazi a întrecut-o pe Eleonora Mihalca cu 2—0. *Voința*-Vasutterv 6—3 și 11—5. *Praga: Voința*-Start 5—4: Lesai-Kotikova 2—0, Crejec-Vostova 0—2, Mihalca-Kettnerova 2—0, Lesai-Vostova 0—2, Mihalca-Kotikova 2—0, Crejec-Kettnerova 0—2, Mihalca-Vostova 0—2, Lesai-Kettnerova 2-0, Crejec-Kotikova 2—0.

Lotul Voința a fost alcătuit din Eleonora Mihalca, Magdalena Lesai, Iudit Crejec, Lidia Sălăgeanu, Emil Procopeț-antrenor.

LOTO ● PRONOSPORT

SERIA MARILOR CÎȘTIGĂTORI CONTINUĂ

Săptămînă de săptămînă la sistemele Loto—Pronosport se înregistrează noi mari cîștigători. Dăm mai jos cîțiva din marii cîștigători din ultimul timp.

La tragerea Loto din 29 noiembrie un număr de trei participanți au obținut la categoria I cîte un premiu de 59.692 lei jucînd bilete sfert.

La concursul Pronoexpres din 27 noiembrie participantul Botiță Dumitru din București a cîștigat 157.077 lei la extragerea I, categoria I. La concursul următor, la extragerea a II-a cat. A s-a înregistrat un premiu de 111.344 lei. Acest premiu a fost obținut de Năstase Ștefan din Ploiești.

La Pronosport, la concursul din 24 noiembrie Vasile Crainic din Cluj a obținut cu un buletin 50% un premiu de cat. I (13 rezultate) în valoare de 93.950 lei.

Numărul cîștigătorilor de autoturisme din acest an a crescut la 840. Numai în ziua de luni 9 decembrie și-au ridicat autoturismele de la sediul Centralei Administrației de Stat Loto-Pronosport următorii 7 cîștigători: Solcan Constantin — Cislău — Moskvici 408 (Loto), Popa Aurel — Buzău — Warszawa (Loz plic), Popa Ioan — jud. Hunedoara — Volga (Loto), Zavette Maria — jud. Hunedoara — Skoda (Loz plic), Potioc Ludovic — jud. Bihor — Moskvici (Loto), Karoly Alexandru — Tîrnăveni — Volga (Pronoexpres) și Krauss Kurt — Sibiu — Volga (Loto).

Oricine poate cîștiga asemenea premii jucînd în mod regulat la sistemele Loto-Pronosport. Azi și mîine sînt ultimele zile cînd mai puteți să vă procurați bilete pentru tragerea Loto de vineri.

★

Tragerea Pronoexpres de azi are loc la ora 18.30 în București în sala din str. Doamnei nr. 2. Tragerea va fi radiodifuzată.

PREMIILE CONCURSULUI PRONOSPORT NR. 49 DIN 8 DECEMBRIE

Categoria I: (12 rezultate) 2,5 variante a 31 236 lei, cat. a II-a: (11 rez.) 25,5 v. a 3 674 lei, cat. a III-a: (10 rez.) 287,5 v. a 488 lei.

Actualitatea internațională

CELE PATRU VICTORII ALE MARELUI AL

Nr. 2

Continuăm prezentările celor mai buni sportivi ai lumii pe anul 1968, în ordinea rezultatelor anchetei organizate de agenția I.S.K. I-a venit rîndul unui super-campion, atletul american Al Oerter, cel mai bun discobol al J.O. moderne, figurînd pe locul al doilea în acest clasament mondial „omnium".

Alfred Oerter, de patru ori consecutiv campion olimpic la aruncarea discului

In noianul de performanțe extraordinare, de surprize realmente de proporții, de nașteri ale unor noi idoli sportivi și de prăbușiri ale altora vechi, în acest vălmășag de senzațional al celei de a XIX-a Olimpiade moderne, se disting, totuși, cîteva nume de legendă.

Avantajați sînt atleții. Mai întîi, pentru că întrecerea lor a dominat autoritar mărețul spectacol din Mexic ; apoi, pentru că performanța exprimată precis este ușor de apreciat din prima clipă ; în sfîrșit, în al treilea rînd, pentru că atletismul, chintesență a celor mai naturale mișcări — alergarea, aruncarea, săritura — reflectă posibilitățile maxime ale organismului. Nu va surprinde, deci, pe nimeni faptul că majoritatea specialiștilor care au scris despre „omul Jocurilor Olimpice" au optat pentru doi dintre învingătorii din atletism : Bob Beamon și Alfred Oerter.

Desigur, Beamon a realizat un rezultat uluitor, pe care, probabil, că numai după ani și ani, și tot în condiții avantajoase ca cele de la Ciudad de Mexico, le va întrece cineva. Candidatura sa a fost, însă, serios concurată de „omul cu brațul de aur", cum l-au numit unii, care-și înscrie numele pentru a patra oară consecutiv în fruntea listei discobolilor Al. Oerter !

Nu vom comite o repetare supărătoare înfățișîndu-vă datele sale personale : născut la 19 septembrie 1936 în localitatea Astoria ; 1,93 m și 130 kg ; a studiat la Universitatea din Kansas ; inginer (electronică) la Gumman Aircraft din West Babilon (statul New York) ; evoluția performanțelor pe ani ; 1955 — 52,77 ; 1956 — 56,36 ; 1957 — 56,48 ; 1958 — 57,35 ; 1959 — 58,12 ; 1960 — 59,18 ; 1961 — 58,05 ; 1962 — 62,44 ; 1963 — 62,62 ; 1964 — 62,18 ; 1965 — nu a concurat ; 1966 — 63,22 ; 1967 — 62,03 ; 1968 — 64,78. Cu excepția anului 1964, toate aruncările maxime din anii olimpici au fost cele realizate în întrecerea pentru medalia de aur. El a stabilit, în afara recordurilor olimpice, unul neoficial : acela al victoriilor consecutive într-o probă. Existau trei corecordmani, și toți trei din S.U.A. : Ray Ewry, campion olimpic la săritura în lungime în 1900, 1904 și 1908 ; John Flanagan, medaliat cu aur la aruncarea ciocanului în aceleași ediții ale J.O. și Frank Wykoff, tot de trei ori consecutiv deținător al medaliei de aur cu ștafeta de 4x100 m. De la 15 octombrie 1968, Alfred Oerter a devenit „monarhul Jocurilor"...

Indiscutabil, pentru a deveni campion olimpic, mai ales la atletism, se cer astăzi calități de supraclasă. Dar — și este poate cel mai însemnat lucru pe care ni-l arată victoriile marelui Al — cu atît mai mari trebuie să fie calitățile morale ale unui sportiv pentru a putea ține pasul, în condițiile vertiginosului progres general, cu ambițioșii și puternicii aspiranți la titlul olimpic. Apoi, să nu uităm, fiecare victorie olimpică a lui Oerter a curmat cariera unui recordman... În 1956, învins pentru a treia oară, deși se prezentase la startul australian al J.O. ca recordman al lumii, Fortune Gordien a plîns, dîndu-și seama că nu-și va mai putea încerca șansa și a patra oară. Și, cît de autoritar dominase Gordien proba ! În 1948 Consolini, în 1952 Iness și în 1956 Oerter i-au stopat, însă, în ultima clipă, aspirațiile. În 1960, la Roma, Rink Babka (născut cu 4 zile mai tîrziu decît Oerter), o adevărată forță a naturii, recordman mondial și favorit cert, a trebuit să piece steagul. La Tokio, patru ani mai tîrziu, Sylvester și Danek păreau a avea de „discutat" în doi, dar iarăși Oerter s-a dovedit „om de concurs".

Da, expresia e cea mai adecvată. Exemplul în sens invers ni l-a oferit australianul Clarke, „om de record", dar nu de concurs. Oerter, în schimb, este prototipul campionului. I se atribuie nervi de oțel : stăpînirea de sine în momentele decisive urmește pe oricine e în preajma cercului de aruncare. Un ziarist francez de mare prestigiu, Robert Parienté, prezent la victoriile lui Al. scrie în „l'Equipe" : **„Într-adevăr, e ceva magic în siguranța acestui colos pașnic și blînd, poate chiar nonșalant, care se transformă într-o formidabilă mașină de aruncat de îndată ce intră în cerc. Nu are alt secret decît forța sa colosală și o tehnică atît de perfectă, încît abia dacă lasă să se întrevadă efortul pe care-l depune."** Dar forță mai mare și tehnică aproape la fel de bună au demonstrat și învinșii săi — Sylvester, Danek et Comp. În schimb, nu și-au dat seama că „bătrînul" Al vizează medalia de aur, nu recordurile, fie ele și mondiale. Iată ce declară chiar el : **„Am aruncat, deseori, contra vîntului la antrenament și am remarcat că puteam atunci să cîștig 4—5 metri față de cele mai bune performanțe ale mele de pînă atunci. Dar n-am vrut niciodată să țin seama de acest avantaj. Dimpotrivă, am preferat totdeauna să arunc cu vîntul în spate, ca să-mi apreciez valoarea reală în cele mai grele condiții".**

Tot anul, înaintea confruntării din Mexic, Oerter fusese stăpînit de aceleași gînduri, neîncercînd nici măcar o dată să profite de circumstanțe ca să-și adauge un coeficient de ameliorare artificial. În schimb, știa că este capabil să arunce, indiferent unde, indiferent cînd, peste 64 m ! Sylvester, al cărui potențial real era, fără discuție, superior celui al rivalului său, știuse să profite de rafalele violente de vînt care îi ajutaseră, la Reno, să pulverizeze recordul mondial (a cărui valoare, de altfel, era relativă). La Ciudad de Mexico s-a chinuit, în schimb, ca să arunce 60 de metri, iar apoi, văzînd că Oerter a reușit 64,78 m, și-a dat seama că nu-l va mai putea învinge. L-a felicitat, pe loc, și nu cu inima strînsă : fusese bătut de un „monument" al atletismului !

G. RUSSU-ȘIRIANU

POATE FI DOBORÎT RECORDUL LUI CARBAJAL ?

Fostul portar al reprezentativei de fotbal a Mexicului, Antonio Carbajal, face parte în prezent din conducerea tehnică a lotului ce se pregătește pentru „mondialele" din 1970. Cu 5 prezențe, Carbajal deține recordul participărilor la turneele finale ale campionatelor mondiale. Iată lista jucătorilor participanți la trei sau mai multe turnee finale.

— CARBAJAL (Mexic)	— 5 (1950, 1954, 1958, 1962, 1966)
— D. SANTOS (Brazilia)	— 4 (1954, 1958, 1962, 1966)
— DELFOUR (Franța)	— 3 (1930, 1934, 1938)
— MATTLER (Franța)	— 3 (1930, 1934, 1938)
— NIC. COVACI (România)	— 3 (1930, 1934, 1938)
— FINNEY (Anglia)	— 3 (1950, 1954, 1958)
— WRIGHT (Anglia)	— 3 (1950, 1954, 1958)
— DIDI (Brazilia)	— 3 (1954, 1958, 1966)
— N. SANTOS (Brazilia)	— 3 (1954, 1958, 1962)
— NOVAK (Cehoslovacia)	— 3 (1954, 1958, 1962)
— PLUSKAL (Cehoslovacia)	— 3 (1954, 1958, 1962)
— SCHAEFFER (R.F.G.)	— 3 (1954, 1958, 1962)
— GROSICS (Ungaria)	— 3 (1954, 1958, 1962)
— CARDENAS (Mexic)	— 3 (1954, 1958, 1962)
— IAȘIN (U.R.S.S.)	— 3 (1958, 1962, 1966)
— GARRINCHA (Brazilia)	— 3 (1958, 1962, 1966)
— GILMAR (Brazilia)	— 3 (1958, 1962, 1966)
— PELE (Brazilia)	— 3 (1958, 1962, 1966)
— SCHNELLINGER (R.F.G.)	— 3 (1958, 1962, 1966)
— SEELER (R.F.G.)	— 3 (1958, 1962, 1966)
— MATRAI (Ungaria)	— 3 (1958, 1962, 1966)
— SIPOS (Ungaria)	— 3 (1958, 1962, 1966)
— DEL MUZO (Mexic)	— 3 (1958, 1962, 1966)
— REYES (Mexic)	— 3 (1958, 1962, 1966)

Pentru a doborî prestigiosul record al mexicanului, pretendentul va trebui să îndeplinească două condiții esențiale :

— Să facă parte dintr-o echipă puternică și care să participe de șase ori consecutiv la turneul final al campionatelor mondiale ; acestea sînt, însă, puține, cele mai mari șanse avîndu-le Brazilia, Mexic, Anglia, U.R.S.S., Ungaria și R. F. a Germaniei.

— Jucătorul să debuteze în reprezentativă foarte tînăr și să nu o părăsească timp de 20 de ani (!) : de exemplu, de la 18 la 38 de ani. Englezul Matthews a debutat în „națională" în 1934, la 19 ani, și a jucat ultima oară în 1957 în „11"le insularilor, deci ar fi putut avea 6 participări la turneele finale, dacă echipa sa ar fi participat de fiecare dată la campionatul mondial și dacă desfășurarea acestora n-ar fi fost întreruptă de războiul mondial.

Există, totuși, doi jucători care au șanse să egaleze recordul lui Carbajal :

— Pele, care a debutat în reprezentativa Braziliei în 1958, la vîrsta de 17 ani, și a participat la C.M. pentru a treia oară în 1966. În 1974 va avea vîrsta de 33 de ani.

— Schnellinger, actualul echipier al lui A. C. Milan, care a debutat tot în 1958, la 19 ani, a participat la 3 ediții ale C.M. și va avea 35 de ani în 1974.

Este mai greu de crezut că, la 37 de ani, Pele va mai face parte din reprezentativa Braziliei, mai ales că el și-a exprimat dorința de a nu mai juca în turneul final al C.M.

Dintre ceilalți jucători amintiți în lista de mai sus, majoritatea sînt la o vîrstă care nu le permite să mai aibă vreo șansă ; unii dintre ei au și părăsit chiar respectivele echipe naționale sau au abandonat activitatea competițională (D. Santos, Iașin, Garrincha etc.).

Mai există un record : cel al numărului de meciuri la care a participat un jucător în turneul final al campionatului mondial. Iată care este situația actuală :

Cîte **15 jocuri** — Didi și N. Santos (Brazilia), Schaeffer și Seeler (R.F.G.) ;

14 jocuri — Gilmar (Brazilia) ;

13 jocuri — Iașin (U.R.S.S.) ;

12 jocuri — Garrincha, D. Santos și Zagalo (Brazilia), Matrai și Sipos (Ungaria), Novak (Cehoslovacia), Schnellinger (R.F.G.) ;

11 jocuri — Carbajal (Mexic), Grosics (Ungaria), Svensson (Suedia) ;

10 jocuri — Bobby Charlton, Moore, Wilson și Wright (Anglia), Masopust (Cehoslovacia), Rahn, Szymaniak și Fr. Walter (R.F.G.), Skoglund (Suedia), Vava și Zito (Brazilia).

Dintre primii (cei cu 15, 14 și 13 jocuri) nici unul nu are șanse să mai joace. Principalii pretendenți par a fi Schnellinger și, eventual, Matrai și Sipos (deocamdată nu mai fac parte din lotul reprezentativ). Cît despre englezii Charlton, Moore și Wilson, aceștia vor trebui să joace toate cele 6 meciuri posibile în turneul final din Mexic, pentru a totaliza 16 jocuri.

După cum se vede, va fi foarte greu de trecut de cifra de 24 de meciuri la activul unui jucător. Acest număr l-ar putea realiza Schnellinger, cu rezervele menționate.

(După „Fotbal"-Moscova)

VERA CEASLAVSKA APLAUDATĂ LA TOKIO

TOKIO 10. — Gimnastele cehoslovace în frunte cu multipla campioană olimpică Vera Ceaslavska-Odlozil și-au început turneul în Japonia. Un mare număr de spectatori au urmărit la Tokio demonstrația oaspetelor. Cu mare succes a evoluat Vera Ceaslavska. Echipa gimnastelor cehoslovace urmează să participe la o serie de concursuri demonstrative programate și în alte orașe japoneze.

POLOIȘTII DINAMOVIȘTI CONTINUĂ CURSA ÎN „C.C.E."

O INDISPONIBILITATE — GRINȚESCU — ÎN LOTUL BUCUREȘTEAN

Campionii țării noastre la polo, jucătorii de la Dinamo București, pleacă astăzi, dimineață, la Moscova pentru a continua cursa în cea de a VI-a ediție a „Cupei campionilor europeni". Vineri după-amiază, în bazinul acoperit de la Lujniki, sînt programate primele meciuri ale turneului semifinal, care reunește — alături de formația bucureșteană — pe Dinamo Moscova, Dynamo Magdeburg și N. C. Barcelona.

Turneul de la Moscova se anunță extrem de echilibrat, fiecare din cele 4 participante avînd șanse de calificare în meciurile semifinale directe (vor continua întrecerea primele două clasate). Dinamo Moscova, cu Sidlovski, Barkalov, Cikvanaia, a fost finalistă în prima ediție a competiției. Dynamo Magdeburg, care are în componența lotului pe olimpicii Fehn, Ballerstedt și Kluge a ajuns de două ori în finala Cupei, iar N. C. Barcelona oferă 6 jucători naționalei spaniole, anul acesta în mare progres. În sfîrșit, să nu uităm că și bucureștenii au fost, în ediția trecută, la un pas de cucerirea trofeului, ei fiind întrecuți doar în finală de către Mladost Zagreb. Iată de ce considerăm destul de dificilă misiunea reprezentanților poloului românesc în confruntările de la Lujniki. Cu atît mai mult, cu cît, este aproape sigur, ei nu vor putea beneficia de aportul lui Grințescu (un stîlp al apărării), accidentat la ultimele antrenamente.

● Programul meciurilor de la Moscova este următorul : VINERI : N. C. Barcelona — Dinamo București și Dynamo Magdeburg — Dinamo Moscova ; SÎMBĂTĂ : Dynamo Magdeburg — N. C. Barcelona și Dinamo Moscova — Dinamo București ; DUMINICĂ : Dinamo Moscova — N. C. Barcelona și Dinamo București — Dynamo Magdeburg.

● În al doilea turneu semifinal, programat în noul bazin (50 m) acoperit de la Belgrad, își vor disputa calificarea Mladost Zagreb, actuala deținătoare a trofeului, Partizan Belgrad, Ferencvaros Budapesta și N. C. Marseille.

UN „NOU VAL" LA PORȚILE AFIRMĂRII ÎN SCHIUL ALPIN

(Urmare din pag. 1)

tehnică (din care mai face parte încă un francez, B. Favre) și a revizuit întregul sistem de învățămînt și de clasificare, avînd răbdare să aștepte 4 ani. Puțin a lipsit, de altfel, ca Schranz să treacă în tabăra japonezilor ca antrenor, făcîndu-ne, poate, să înregistrăm o afirmare indirectă austriacă în „Țara Soarelui Răsare".

„Noul val" de schiori, în care francezii își pun speranțe : Orcel, Russel, Pentz, poate J. P. Auger (dacă va renunța să mai dea autografe în numele lui Killy...), Mir, Steurer, Maki sau Jacot ; austriecii : Matt, Trischert, Bleiner, Olga Pall, Julia Spelt sau Untermoser ; italienii : Demetz, De Nicolo, Mussner, Mahlknecht, Naggler ; germanii : Färbinger, Printzing, Lesch ; elvețienii Zryd, Daetwyler, Giovanoli etc. Vor reuși aceștia să ne facă să uităm absența de la start a unor Nancy Greene, Goitschel, Killy ?

Schiorii români forțează (ca și alții) afirmarea !

Aparent, sezonul care urmează este lipsit de curse de mare anvergură, dar competițiile de la Val d'Isère, „premondialele" de la Val Gardena, „Coppa Ilio Celli", Vipiteno, „3-tre", Monte Cavallo, campionatele balcanice de la Poiana Brașov — pentru a aminti numai cîteva programate în lunile decembrie, ianuarie, februarie și martie — sînt pietre de încercare pentru orice schior alpin.

În acest context se înscriu și preocupările schiului alpin românesc. După prelungirea sezonului de schi în Valea Albă, stagiile de schi nautic și pregătirea specifică efectuată la Predeal, șapte schiori și-au continuat pregătirile în Italia, în regiunea Bolzano, pe pantele atît de variate ale Dolomiților. Grație condițiilor excelente oferite de gazde (organizația locală a U.I.S.P.), zăpezii de cea mai bună calitate, mijloacelor mecanice și variației pîrtiilor, Cristea, Brenci, Tăbăraș, Munteanu, Vulpe și ceilalți au avut posibilitatea de a se pregăti în condiții similare cu celelalte echipe naționale aflate în vecinătate : ale Italiei, Austriei, Iugoslaviei (Cervinia) etc.

Perioada scurtă de întrerupere a lucrului pe schi și nivelul atins de pregătirea fizică generală și specifică le-au dat posibilitatea să treacă cu ușurință peste etapa de acomodare pe zăpadă. Ei au efectuat zilnic peste 15 km coborîre pe pîrtii diferite, iar în ultimele zile și-au mărit volumul la 20—25 km zilnic. Ei s-au antrenat în toate cele trei specialități și au fost printre primii schiori care au parcurs celebra pîrtie de la Val Gardena, locul campionatelor mondiale din anul 1970. După efectuarea unor controale tehnice, sportivii români se vor deplasa în Franța, pentru a concura la Val d'Isère. Seriozitatea cu care se pregătesc și forma bună manifestată pînă în prezent ne fac să privim cu optimism evoluția lor în sezonul 1969.

Ei transmit cu această ocazie colegilor lor Gohn, Focșeneanu, Crețoi, Moldoveanu, Ivănescu *și celorlalți îndemnul de a se pregăti cu toată dăruirea, ca împreună să reprezinte cu cinste culorile patriei.*

NOI ÎNTÎLNIRI INTERNAȚIONALE PENTRU HANDBALIȘTII NOȘTRI

Răspunzînd unei invitații a federației suedeze de specialitate, echipa de handbal Dinamo Bacău întreprinde un turneu de cîteva jocuri în această țară. În program figurează întîlniri cu selecționata orașului Stockolm și cu echipe de club din Orebro, Wästeras, Göteborg și Kristianstadt. Printre jucătorii care au făcut deplasarea se numără Bogolea, Paraschiv, Horobăț, Cervenca, Gheorghevici.

Din Suedia, echipa antrenorului Lascăr Pană se va deplasa în R.D.G. pentru a participa la un turneu internațional programat la sfîrșitul acestui an, în orașul Rostock.

★

După cele două meciuri cu selecționata R.F.G., programate la Bremen și Kiel în 13 și 15 decembrie, jucătorii din reprezentativa noastră care aparțin clubului STEAUA vor face „joncțiunea" cu echipa de club care, în ziua de 17.XII, își începe turneul în Republica Federală a Germaniei.

După cum am mai anunțat, între 17 și 22 decembrie va avea loc la Moscova un mare turneu internațional de handbal feminin.

Antrenorii reprezentativei noastre, Francisc Spier și Valeriu Gogîltan, ne-au comunicat lotul care va pleca duminică în U.R.S.S., pentru a participa la această importantă întrecere internațională. Iată-l : Naghi — Climovschi, Buzaș, Băicoianu, Arghir, Ilie, Neghină, Miclos, Sramko, Soos, Costandache, Matache, Maghiari, Munteanu, Cordoș.

★

Simbătă și duminică s-au disputat la București întrecerile primei etape a tradiționalei competiții „Cupa de iarnă". Spectatorii prezenți în sala Floreasca au fost martorii nu numai ai unor întreceri atractive și de un bun nivel tehnic, ci și a unei inovații în jocul de handbal fiecare partidă fiind condusă de doi arbitri de centru.

Corespondentul nostru, GHEORGHE DINU, ne-a comunicat și rezultatele acestei prime etape : Rapid — Electronica (m) 28—20 ; Recolta — Metalul (m) 18—15 ; Cauciucul Jilava — P.T.T.R. (m) 17—16 ; Bere Grivița — T.U.G. (m) 33—24 ; Voința — Constructorul (f) 7—4 ; I.S.E.M. — Spartac (f) 10—9 ; Cauciucul Jilava — Flacăra roșie (f) 16—7.

★

În aceeași zi, în Sala Armatei din Brașov, 10 echipe masculine și 8 feminine au luat startul în „Cupa de iarnă" a județului Brașov

Iată și rezultatele transmise de corespondentul ziarului, V. Popovici : FEMININ : Rulmentul Brașov — Măgura Codlea 15—5, Chimia Făgăraș — Voința Bv. 23—12, Chimia Or. Victoria — Șc. sp. Brașov 13—15, Liceul 2 Brașov — Șc. sp. Sf. Gheorghe 24—8 : MASCULIN : Liceul 2 Brașov — Precizia Săcele 30—25, Recolta Hălchiu — Voința Brașov 35—16, Chimia Făgăraș — Tractorul Bv. 20—20, Politehnica Bv. — Șc. sp. Bv. 23—23, Dinamo Bv. — Colorom Codlea 29—20.

La capătul a 1 935 kilometri, rutierul sovietic Vladimir Sokolov, învingător în cel de al XV-lea „Tur ciclist al Mexicului", este purtat în triumf de tinerii săi admiratori. Este cea mai frumoasă răsplată pentru o victorie sportivă...

Telefoto : A. P. — Agerpres

MALLORCA : GHEORGHIU REMIZĂ CU BYRNE

MADRID, 10. În runda a 13-a a turneului internațional de șah de la Palma de Mallorca, Florin Gheorghiu a remizat cu Byrne (S.U.A.). A mai fost consemnată remiza în partidele : Petrosian — Pomar, Lehmann — Spasski, Matanovici — Gligorici și Diez del Corral — Ivkov. În clasament : Korcinoi 10½ (1) p, Spasski 10 p, Larsen 9 (1) p, Petrosian 9 p etc. Fl. Gheorghiu ocupă locul 11, cu 5½ p.

telex

Într-un concurs de sărituri cu schiurile desfășurat la Kuopio (Finlanda), primul loc a revenit finlandezului Juhani Ruotsalainen cu 222,8 p (cele mai bune sărituri — 87 și 89,5 m), urmat de Manfred Queck (R.D.G.) 216,4 p (88 m și 88 m) și Keijo Laiho (Finlanda) 206,5 p (84 m și 88,5 m).

■

După 8 runde, în turneul de șah de la Atena conduce Kavalek cu 6½ p, urmat de Parma 6 p, Tringov 5 (1) p. V. Ciocîltea ocupă locul 12 cu 2½ p.

■

Meciul Haiti — Guatemala din cadrul preliminariilor C.M. de fotbal (grupa a 13-a), desfășurat la Port au Prince (Haiti) a revenit gazdelor cu 2—0.

Primul concurs al sezonului de schi-fond din Suedia a avut loc la Dorotea. Proba de 15 km a fost cîștigată de suedezul Risberg, în vîrstă de 39 de ani, cronometrat în 44:12. Pe locul secund s-a clasat italianul Stufferi în 44:31.

■

Concursul internațional de automobilism, desfășurat la Cordoba (Argentina), a fost cîștigat de italianul Andrea de Adamich pe o mașină „Ferrari" cu o medie orară de 190,349 km. Pe locurile următoare : Jochen Rindt (Austria) pe „Brabham", Henri Pescarolo (Franța) pe „Matra", J. C. Regazzoni (Elveția) pe „Tecno" și J. P. Beltoise (Franța) pe „Matra".

radio

Cunoscutul specialist în ciclocros, vest-germanul Rolf Wolfshol, a cîștigat competiția de la Bazeilles (Franța), fiind cronometrat pe 20 km cu timpul de 47:20.

■

La Budapesta s-a disputat returul meciului Ujpest Dozsa — Chaux de Fonds (Elveția), contînd pentru C.C.E. la hochei. Oaspeții au repurtat victoria cu scorul de 3—2 (0—1, 0—1, 3—0). Învingători și în primul joc, hocheiștii elvețieni s-au calificat pentru turul următor.

■

Echipa de fotbal Lokomotiv Moscova a jucat la Sofia cu formația locală Lokomotiv. Victoria a revenit fotbaliștilor sovietici cu scorul de 2—1 (0—0).

telefon

CORESPONDENȚĂ DIN SOFIA

ECHIPE DE VALOARE LA STARTUL „CUPEI DUNĂRII" LA HOCHEI

În cursul zilei de marți au sosit în capitala Bulgariei oaspeții interesantei confruntări hocheistice dotate cu „Cupa Dunării". Ca o coincidență, în aceeași zi mercurul termometrului a coborît rapid, arătînd că la Sofia poposește iarna adevărată, cu ger și fulgi de nea cernuți din înalt. Ceea ce nu pare a descuraja pe obișnuiții tribunelor în aer liber ale stadionului „Drujba", care au luat cu asalt biletele puse în vînzare pentru cele cinci zile de întreceri pe gheață.

Motivul principal de atracție este prezența unor echipe puternice, unele dintre acestea fiind sinonime cu reprezentativele naționale. Este cazul selecționatei Sofiei, a Budapestei, ca și — în bună măsură — celei a Belgradului, întărită cu jucători de la Jesenice. Pentru echipa Kievului, principala favorită, forță recunoscută a hocheiștilor sovietici este o carte de vizită de la început concludentă.

Cît privește selecționata Bucureștiului, deși este vorba de o formație de tineret, importanța care se acordă acesteia în cercurile hocheistice românești constituie o garanție a potențialului său. Hocheiștii bucureșteni vor ieși pe gheața patinoarului artificial de la „Drujba" în dimineața de miercuri (*n.r.* azi) pentru un antrenament de acomodare, avînd avantajul unei zile libere înaintea primului joc oficial.

După cum am anunțat în precedenta corespondență, echipele participante au fost împărțite în două grupe, de forță relativ apropiată, urmînd ca întîlnirile finale, în ordinea locului ocupat în grupă, să stabilească clasamentul competiției.

Iată, de altfel, programul jocurilor : *miercuri* — Sofia — Belgrad, Kiev — Sofia (tineret) ; *joi* — București — Belgrad, Kiev — Budapesta ; *vineri* — București — Sofia, Budapesta — Sofia (tineret) ; *sîmbătă* — meci pentru locurile 5—6 ; *duminică* — meciurile pentru locurile 1—2 și 3—4.

Toma HRISTOV

Tiparul I. P. „Informația", str. Brezoianu nr. 23—25, București

40368

PROLETARI DIN TOATE ȚĂRILE, UNIȚI-VĂ!

Redacția și administrația: str. Vasile Conta nr. 16, tel. 11.10.05, interurban 72 și 286. Telex sportrom buc. 180.

sportul

4 pagini 30 bani

Anul XXIV — Nr. 393 (5827) ZIAR AL CONSILIULUI NAȚIONAL PENTRU EDUCAȚIE FIZICĂ ȘI SPORT Joi 12 decembrie 1968

ASEARĂ, ÎN „C. C. E." LA BASCHET,

15 PUNCTE PENTRU DINAMO ÎN MECIUL CU SPARTAK BRNO!

Aseară, în sala Floreasca, echipa masculină de baschet *Dinamo București* a oferit o plăcută surpriză și deplină satisfacție publicului și tuturor celor ce urmăresc activitatea acestui joc sportiv. Evoluînd excelent, valorificîndu-și din plin calitățile tehnice și fizice, baschetbaliștii antrenați de prof. Dan Niculescu au dispus cu scorul de *100—85 (49—46)* de puternica formație *Spartak Brno*, campioană a Cehoslovaciei, și semifinalistă a ediției precedente a „C.C.E.". A fost o victorie netă, realizată la capătul unei dispute epuizante, un succes de prestigiu nu numai pentru Dinamo, ci și pentru însuși baschetul românesc. Motiv pentru care, felicitîndu-i pe învingători, avem convingerea că sîntem în asentimentul tuturor iubitorilor baschetului din România.

Partida a început, și a continuat multă vreme, într-o notă de perfect echilibru. Jocului pozițional, bazat atît pe acțiunile pivoților *Bobrovski* și *Novicki*, cît și pe aruncările de la distanță executate de *Konvicka* și *Pistelak*, dinamoviștii au ripostat printr-o apărare fermă, prin intercepții, contraatacuri și precizie deosebită în șuturile de la distanță. *Diaconescu* (ieri excepțional și în atac și în apărare), *Albu* (din nou determinant în încurajarea echipei prin coșurile marcate în momente „cheie"), *Novac* (și-a etalat marile calități de apărător chiar și împotriva unor adversari de talia lui *Bobrovski* și *Novicki*), *Cernea* și *Visner* au făcut ca pe tabela de scor cifrele să indice aproape în permanență avantaj, este drept mic, pentru Dinamo. Cîteva secvențe din evoluția scorului sînt edificatoare: *min. 9:* 24—21, *min. 10:* 24—25, *min. 12:* 31—28, *min. 16:* 43—38, *min. 18:* 45—46, *min. 22:* 55—50, *min. 25:* 61—60, *min. 27:* 67—62, *min. 28:* 67—65, *min. 33:* 79—73.

De la acest scor, bucureștenii s-au depășit pe ei înșiși, întrecîndu-i pe campionii Cehoslovaciei într-o manieră care le-a adus entuziaste și meritate aplauze. O serie de intercepții, urmate de contraatacuri fulgerătoare, au făcut mat formația adversă, ai cărei jucători se uitau de acum cu îngrijorare la tabela de scor. Diferența a început să ia proporții, iar în min. 36 ajunsese la 18 puncte (!): *91—73*. A fost rîndul oaspeților să forțeze, dar eforturile lor s-au izbit de apărarea hotărîtă a echipei *Dinamo* care, pînă la sfîrșit, și-a menținut un avans de 15 puncte. Dacă va fi suficient sau nu pentru calificarea în turul următor al „C.C.E.", vom ști la 7 ianuarie, cînd se va disputa returul. Indiferent, însă, de rezultatul final al întrecerii, performanța de aseară a dinamoviștilor se înscrie printre cele mai valoroase obținute vreodată de o formație românească.

Au înscris: *Diaconescu* 24, *Albu* 29, *Novac* 21, *Visner* 10, *Cernea* 16 pentru Dinamo, respectiv *Novicki* 19, *Vlk* 4, *Konvicka* 22, *Kovarik* 2, *Pospisil* 2, *Bobrovsky* 14, *Pistelak* 22.

În lipsa arbitrilor *A. Kokorev* (U.R.S.S.) și *C. Dimou* (Grecia), absenți din motive încă necunoscute, meciul a fost condus cu acordul antrenorului *I. Mrazek*, de arbitrii români *C. Armășescu* și *Petre Marin*, Corecți, autoritari, întotdeauna pe față, ei și-au îndeplinit cu succes dificila misiune.

D. STANCULESCU

Aruncă la coș Radu Diaconescu, ieri cel mai bun jucător de la Dinamo

Foto: A. NEAGU

SEMNIFICAȚIA UNUI BILANȚ

În aceste zile de decembrie, cluburile sportive studențești cunosc efervescența aritmetică a bilanțului. Se adună, se scade, se trag linii, se stabilesc procente.

De-a lungul anilor, niște practici care au căpătat neînchipuit de repede tradiție, au deformat optica naturală asupra adunărilor de analiză, îmbinîndu-le cu formalism și ipocrizie. Dările de seamă se înscriau de multe ori într-un superb șablon, nefiind nici prea lungi, nici prea scurte, nici bune, nici rele. Erau, pur și simplu, dări de seamă... Cuvintele vorbitorilor fuseseră și ele molipsite, inevitabil, de aceeași mentalitate.

Dar asta a fost!

Astăzi, cluburile universitare sînt chemate să se analizeze, să se privească în oglindă, să stea de vorbă cu ele însele, deschis, corect, bărbătește.

Este evident că aportul sportului universitar la performanța românească se găsește, în bună măsură, în aria neînsemnatului. Se cunoaște tot atît de bine faptul că nici pe celălalt plan, absolut major, acela al practicării exercițiului fizic cotidian de către tineretul studios, aceste unități specializate, bine încadrate, dar insuficient înzestrate, au obținut realizări frugale. O investigație nu tocmai îndepărtată (făcută după toate regulile sondajului de masă) a scos la iveală o realitate tristă: **studenții nu acordă din timpul lor liber activităților de mișcare nici măcar un sfert din cît irosesc în fața cești de cafea și a coniacului, în discuții poate interesante, dar sterile!** Evident, problema are implicații grave, cu rezonanțe pe plan național:

- **Mase uriașe de cetățeni, aflați în pragul maturității depline, ignoră — din vina lor sau a altora — niște elemente esențiale ale vieții: mișcarea, exercițiul fizic, sportul;**
- **În rîndurile campionilor olimpici, mondiali sau europeni ai României, prezențele studențești reprezintă cazuri de excepție;**
- **Pe plan național (nesocotind fotbalul, care are legile sale aparte, ciudate) formațiile studențești n-au ajuns încă la vîrsta majoratului.**

Este grav!

Nutrim speranța că în analizele care au loc acum, cluburile universitare se vor apleca asupra tuturor acestor gînduri.

Valeriu CHIOSE

ÎN DEZBATERE: Sportul de performanță și timpul liber al elevilor și studenților

Centrul de cercetări științifice al C.N.E.F.S. organizează, vineri și sîmbătă, între orele 9 și 17, sesiunea sa anuală de comunicări, în sala de conferințe din bd. Muncii nr. 37—39. Temele: 1) **Situarea educației fizice și sportului în timpul liber al elevilor și studenților;** 2) **Metode și indici obiectivi de măsură a efortului în sportul de performanță.** Sînt invitați să participe specialiștii în domeniu.

ASTĂ-SEARĂ, STEAUA — HAPOEL TEL AVIV ÎN „CUPA CUPELOR"

După *Dinamo*, iată că este rîndul echipei *Steaua* să ne reprezinte țara într-o întrecere internațională de baschet. *Steaua* va juca astă-seară, de la ora 18,30, în sala Floreasca, în primul tur al „Cupei cupelor". Baschetbaliștii români vor înfrunta pe *Hapoel Tel Aviv*, o valoroasă reprezentantă a Israelului. Din formația oaspete fac parte și doi jucători americani.

Întîlnirea va fi condusă de arbitrii *M. Cziffra* (Ungaria) și *M. Francovici* (Iugoslavia) și va opune următoarele loturi: STEAUA — antrenor *C. Herold*: *Tarău* (1,98 m), *Czmor* (1,96 m), *Jekely* (1,95 m), *Nosievici* (1,86 m), *Gheorghe* (1,96 m), *Dimancea* (1,82 m), *Simulescu* (1,80 m), *Barău* (1,84 m), *Novacek* (1,98 m), *Popa* (1,86 m), *Rusu* (1,83 m). Fiind accidentat, *Savu* nu va juca. HAPOEL — antrenor *S. Schelach*: *Shelef* (1,96 m), *Zolot* (2,00 m), *Lishinski* (2,01 m), *Zukerman* (1,78), *Albo* (1,97 m), *Malenyak* (1,89 m) *Gat* (1,98), *Dekel* (1,87 m), *Maminski* (1,87 m), *Barzilay* (1,78 m), *Mehirovici* (1,94 m), *Turenshein* (1,95 m).

CINCI TENISMANI ROMÂNI ÎN INDIA

Vineri, cinci jucători de tenis (*Iudit Dibar, Ilie Năstase, Sever Dron, Petre Mărmureanu* și *Viorel Marcu*), însoțiți de antrenorul *Gheorghe Cobzuc*, pornesc într-o călătorie în India. Acolo, timp de trei luni, între 16 decembrie și 16 martie, tenismanii români vor concura în 13 orașe, la tot atîtea turnee.

Boxerii de la C.S.M. Cluj — peste hotare

Echipa de box C.S.M. Cluj a plecat ieri dimineață într-un turneu în Polonia și Cehoslovacia.

Au făcut deplasarea, printre alții, boxerii **P. Prunea, A. Murg, I. Girda, Gh. Petean, L. Mathe, D. Zelincă.** Echipa este însoțită de antrenorul **Fl. Stanomir,** precum și de arbitrii **L. Vlad** și **I. Dulău.**

P. RADVANI, coresp.

Dan Cristea

VAL d'ISÈRE, ÎN „CRITERIUL PRIMEI ZĂPEZI"

DAN CRISTEA ȘI DORIN MUNTEANU alături de elita schiului mondial

FRANCOISE MACCHI A CÎȘTIGAT SLALOMUL FEMININ

VAL d'ISÈRE *(prin telefon)*. Savoia franceză, patria surorilor *Goitschel* și a lui *Jean-Claude Killy*, are, ca în fiecare an, după o tradiție stabilită încă din 1955, privilegiul de a inaugura seria marilor confruntări alpine ale sezonului. După slalomul uriaș feminin de ieri, începînd de astăzi și continuînd mîine dimineață, la Val d'Isère se dispută cele două manșe ale slalomului uriaș masculin în cadrul competiției care poartă titulatura *„Criteriul internațional al primei zăpezi"*.

Întrecerea nu este lipsită de importanță, de vreme ce primii zece clasați obțin puncte recunoscute în clasamentul general al Cupei mondiale de schi alpin, competiție girată de Federația internațională de schi și dotată cu trofeul „Evian". *(Nancy Greene* și *Jean-Claude Killy* sînt cîștigătorii Cupei mondiale pe anii 1967 și 1968).

La această a 14-a ediție a „Criteriului primei zăpezi" este prezentă elita schiului european și american. Chiar dacă absenți de la start, din motive bine cunoscute, marii așă *Marielle Goitschel* și *Jean-Claude Killy* își manifestă adeziunea, figurînd pe lista comitetului tehnic al competiției, în calitate de consilieri tehnici pentru problemele feminine și respectiv masculine.

Săptămîna de schi de la Val d'Isère se va încheia duminică dimineața cu o întrecere de asemenea tradițională: *„Cupa Henri Oreiller"*, instituită în memoria prematur și tragic dispărutului campion olimpic și mondial de coborîre (1948). De altfel, în comitetul de onoare al competiției figurează și văduva lui *Henri Oreiller*. Aflată la a 5-a ediție, competiția constă dintr-o probă unică de coborîre masculină pe o pistă lungă de 3 298 m cu o denivelare de 920 m. Ultimul cîștigător al „Cupei Henri Oreiller" este tot *Jean-Claude Killy*.

La ambele întreceri, cu punct de start pe pîrtia La Daille, vor participa și doi tineri concurenți români: *Dan Cristea* și *Dorin Munteanu*. Ei au — acum, la a doua lor participare — prilejul unei afirmări, pentru că nimic nu caracterizează mai bine „Criteriul primei zăpezi" decît trăsătura sa de trambulină spre marile întreceri și marile performanțe ale sezonului de schi alpin.

★

Proba de slalom uriaș feminin a revenit tinerei schioare franceze *Françoise Macchi* cu timpul de 1:35,17, urmată de *Rosie Mittermayer* (R.F.G.) — 1:36,74 și *Annie Famose* (Franța) — 1:36,81.

SURPRIZĂ LA ATENA!

GRECIA—PORTUGALIA 4—2

în preliminariile campionatului mondial de fotbal

(Amănunte în pag. a IV-a)

SPORT ȘI MAFIA
SPORT ȘI MAFIA
SPORT ȘI MAFIA
ÎN CURÎND ÎN
sportul
INTERESANT!
CAPTIVANT!

TUR DE ORIZONT LA SFÎRȘIT DE SEZON FOTBALISTIC (II)

JUCÎND MAI MULT, TREBUIE SĂ TE PREGĂTEȘTI MAI MULT. ȘI MAI JUDICIOS!

Nu putem aborda, desigur, unele probleme mai importante ridicate de desfășurarea acestui tur de campionat fără a pleca de la un aspect inedit, legat de noua formulă de disputare a diviziei A, care și-a sporit de la 14 la 16 numărul echipelor aliniate la start.

A fost sau nu oportună măsura (inscrisă, de altfel, într-un ansamblu de modificări structurale privind sistemul competițional) adoptată de F.R.F.?

Servește ea, oare, scopului principal: **ridicarea pe o treaptă calitativ superioară a soccerului românesc?**

Avem suficienți jucători — de nivelul diviziei A — pentru a alcătui un număr de 16 echipe? Iată întrebări, diferit exprimate, însă cu sens convergent, la care ar fi prematur să răspundem. Prematur și dificil totodată — mai ales dacă ne gîndim că, de pildă, cea de-a treia întrebare (altfel simplă și lipsită de echivoc) ridică la rîndu-i alte cîteva: Ce înțelegem prin nivelul diviziei? Cînd și cu ce să-l măsori? Înainte de start sau acum? — cînd ne aflăm la prima oră a bilanțului.

Pentru că, iată, **Steaua,** campioana ediției precedente, a fost, la puțin timp după noul start, învinsă, la București, de **Crișul,** promovată după consumarea barajului; iar acum, după 15 etape, noua venită din B, formație tînără și lipsită de experiență, are, în clasament, un singur punct mai puțin ca **Steaua, Rapid** și **Universitatea din Cluj.** Este, așadar, prematur să pu-

G. NICOARA

(Continuare în pag. a 3-a)

DECISIVE — ULTIMELE RUNDE

Întreruptele de ieri dimineață, care promiteau să aducă o clarificare în clasamentul campionatului de șah, n-au programat decît una dintre partidele cheie ale turneului. La reluarea cu Troianescu, Vaisman s-a apărat impecabil, răpindu-i doctorului o jumătate de punct în care acesta sperase foarte mult. Oricum, însă, fostul nostru multiplu campion domină competiția, prin joc și prin personalitate, aflîndu-se pe punctul de a redeveni numărul 1 al șahului românesc, după o întrerupere de 11 ani. Ceea ce ar fi cu totul remarcabil și ar constitui, în același timp, o lecție aspră, dar meritată, aplicată celor care își îngăduie să amplaseze prima competiție șahistă națională la periferia preocupărilor.

Aseară, Troianescu a cîștigat cu dezinvoltură partida cu Varabiescu. Adăugînd cele două întrerupte, în care ar trebui să acumuleze — normal — două puncte el devine un virtual lider al turneului. Mai ales că principalul său contracandidat, Ungureanu, a remizat iarăși, de data aceasta cu Mititelu.

Rezultate (runda a 17-a): Buza — Szabo 1—0, Zara — Urzică 1—0, Mozeș — Drimer, Pavlov — Ghizdavu, Voiculescu — Vaisman, Șuta — Ungureanu remize. **CLASAMENTUL: Ungureanu 11, Troianescu (2), Mititelu 10, Stanciu (2), Buza (1), 9½, Drimer (2), Reicher, Voiculescu 9. (V. CH.).**

JUBILEU...

În viața comunei Prundul Bîrgăului, *din județul Bistrița-Năsăud, a avut loc un eveniment de o deosebită importanță. Locuitorii comunei au sărbătorit 200 de ani de la înființarea fabricii de hîrtie „Bistrița"-1768. În contextul întregii sărbători, sportivii fabricii au ținut să participe și ei cu un jubileu: 18 ani de cînd s-au pus bazele asociației sportive „Hîrtia".*

Din rîndul celor 400 de salariați, mulți își petrec timpul liber pe terenul de sport. Și pentru a putea desfășura o bună activitate, oamenii și-au construit o frumoasă bază sportivă de unde nu lipsesc terenul de fotbal, de volei, o popicărie. Iar rezultatele nu s-au lăsat așteptate...

Atletele Herman Todora *și* Pascu Florica *și-au înscris numele pe tabela cîștigătoarelor la 500 m. în întrecerile regionale. Voleibaliștii (dintre care amintim pe* Vasile Moișan, Nicolae Borbola, Toader Vrășmaș), *sînt ocupanții unui merituos loc doi în cadrul Spartachiadei din anul 1959. Fotbalul cunoaște, bineînțeles, mulți simpatizanți. Dintre succesele trecute se detașează cele obținute în „Cupa 23 August", în 1959, în „Cupa 1 Mai", în 1960 și în „Cupa Agriculturii" în 1961, cînd echipa fabricii s-a clasat pe locul întîi. Acum formația activează cu rezultate meritorii în campionatul județean.* Ioan Gresner, Victor Gresner, Virgil Pop, *și* Ion Țonea *se numără printre cei remarcați.*

Popicăria nouă și mulțimea celor care își dispută întîietatea zilnic ne-au demonstrat că pentru prundeni popicele reprezintă o pasiune. Cele trei echipe sînt într-o continuă rivalitate, fiecare mîndrindu-se cu fruntașii săi: Constantin Herțanu, Iulian Bichigean *și* Dănilă Tancă.

În sala de șah, în fața meselor, „maeștrii" fabricii Maria *și* Valentin Corocea, Iuliana Raduli, Constantin Răuță, Vasile Olteanu *sînt adversarii cei mai temuți.*

Tenisul de masă constituie o atracție puternică pentru mulți dintre salariații fabricii. Dintre cei 28 de jucători, Maria Prhum, Elena Cahler Margareta Mark *și* Nicolae Matei *sînt cei care au adus mai multe satisfacții iubitorilor acestui sport.*

Jubileul a însemnat pentru toți sportivii prilejul de a demonstra tuturor celor prezenți la manifestările de la Prundul Birgăului, că ei își merită afecțiunea cu care sînt înconjurați.

Em. FÂNTÂNEANU

MECI INTERNAȚIONAL DE POLO

STEAUA - CHEMIE HALLE 6-6 (2-2, 1-1, 1-2, 2-1)

Cu jocul susținut aseară la bazinul Floreasca în compania puternicei formații bucureștene Steaua, echipa de polo Chemie Halle din R.D. Germană și-a încheiat turneul pe care l-a întreprins în țara noastră. După un meci viu disputat, polo iștii germani au reușit să obțină — după trei insuccese — un meritat rezultat de egalitate. Ambele echipe au prestat un joc de o bună valoare tehnică, realizînd un spectacol. Autorii punctelor: Culineac 2, Szabo 2, Frîncu și Popescu pentru Steaua, Săvet 3, Wege 2 și Holan pentru echipa Chemie Halle.

Gh. SANDU și Aurel PĂPĂDIE-coresp.

Jucătorii de tenis de masă brașoveni, învingători în Iugoslavia

De curînd, selecționatele (masculină și feminină) de tenis de masă ale județului Brașov au efectuat un turneu în Iugoslavia, susținînd cîte trei întîlniri în localitățile Senta, Zrenianin și Csoka. Cei șase sportivi care au făcut deplasarea (surorile **Maria** și **Hajnal Corodi, Monica Hariga, L. Bucs, M. Ancel** și **L. Teodorescu**) au lăsat o frumoasă impresie. Rezultate, fete: **Brașov** cu STK Senta 3—0, Zrenianin 5—0, STK Csoka 3—1; băieți: **Brașov** cu STK Senta 1—3, Zrenianin 3—2, OSOFK Novi Cruezevac 3—0.

C. GRUIA-coresp. principal

Gabriela Ciocan a scăpat de sub supravegherea adversarelor și a aruncat la coș. *Foto: V. BAGEAC*

VIVAT ACADEMIA!

PORNIND DE LA ZERO...

La Oradea a luat ființă, în 1963, un institut pedagogic de trei ani. Amplasat într-unul din cele mai frumoase cartiere ale orașului de pe Criș, noul institut s-a dezvoltat cu un elan deosebit lăsînd în urmă instituțiile similare de la Bacău și Pitești, Suceava și Constanța, Galați sau Baia Mare. Rînd pe rînd, în uriașul perimetru rezervat institutului au apărut săli de cursuri și laboratoare, precum și o suită de clădiri-anexă destinate să deservească acest tînăr focar de cultură și știință. Existența în cadrul institutului pedagogic orădean și a unei facultăți de educație fizică impunea evident să fie cuprinse și unele amenajări sportive adecvate. Însă în anul înființării institutului, despre asemenea amenajări nici nu putea fi vorba. Totul avea să pornească de la zero absolut!

★

A fost, într-un fel, o șansă pentru studenții de la „educație fizică" — și nu numai pentru ei, după cum vom vedea — numirea ca decan a lectorului universitar **Aurel Encuțescu**, un om de mare inițiativă și totodată un excelent organizator, care și-a format un nucleu valoros de colaboratori, dintre care vom cita pe lectorii **D. Mușat** (atletism) și **M. Matei** (volei), asistenții **St. Columban** (handbal), **Magda Mușat** (baschet), **Maria Brata** (gimnastică artistică), **Edmond Junker** (gimnastică sportivă) etc. In compania unui asemenea colectiv, omogen și răzbătător, s-au materializat multiple proiecte, rod al unor îndelungate nopți petrecute în febra căutărilor și a calculelor.

În primul rînd, ca o necesitate stringentă, subordonată cerințelor programei de învățămînt, s a amenajat o sală pentru gimnastica sportivă (dimensiuni 28x11), dotată cu tot utilajul corespunzător. Ulterior a fost dată în folosință și o sală pentru studentele de la „artistică" (16x7). Au urmat: o sală de forță (cu bare, haltere, helcometre etc), o sală pentru jocuri (folosită în comun cu studenții de la celelalte profiluri), o sală pentru cultură fizică medicală. Pentru atletism, catedră cu o mare pondere în facultatea de specialitate, s-a făcut mai mult: mai întîi, o sală de antrenament (42x16) — amenajată pe scheletul unui fost garaj — prevăzută cu pistă de zgură pentru alergări și sectoare de sărituri. După aceea, un stadion cu șase culoare și sector de aruncări. Pe stadionul propriu-zis a fost amenajat un teren de fotbal, pus și la dispoziția amatorilor de handbal și, eventual, de rugby (în perspectivă existînd condiții pentru închegarea unui nucleu de practicanți ai sportului cu balonul oval).

Unde au intervenit inițiativa și spiritul organizatoric al colectivului Facultății de educație fizică?

Inițial, în repetatele „discuții de principiu" cu conducerea institutului, căreia i-a fost demonstrată necesitatea imperioasă a unor asemenea construcții și amenajări. Este foarte adevărat că de fiecare dată n-a lipsit înțelegerea; dar, unele greutăți, de ordin material mai ales, ar fi putut însemna tot atîtea prilejuri de renunțare... Într-o discuție pe această temă, rectorul institutului, conferențiar dr. **Alexandru Săndulache**, a ținut să sublinieze: **„Studenții noștri, mari pasionați de sport, trebuie să mulțumească înainte de toate cadrelor didactice de educație fizică pentru tot ce s-a realizat în institut în domeniul bazelor sportive".** Iar prorectorul institutului, lector univ. **Traian Blajovici**, a completat: **„Acest colectiv, în frunte cu tovarășul Encuțescu, a făcut să sporească necontenit creditul de care se bucură astăzi educația fizică. S-a ajuns pînă acolo încît noțiunea de activitate sportivă se confundă cu quasi totalitatea studenților, indiferent de profilul facultății pe care o urmează".**

Într-adevăr, studenții orădeni n-au întîrziat nici o clipă să răspundă acestei recomandări: atunci cînd a fost necesar ca o bună parte din lucrările de amenajare a terenurilor să se realizeze prin muncă voluntară, ei s-au înscris cu sutele, indiferent de secția la care erau înscriși. In acest mod, au fost efectuate sute și chiar mii de ore de muncă voluntară. Organizarea echipelor de lucru a revenit în principal colectivului condus de decanul facultății de specialitate.

Tot ce am arătat pînă aici s-a realizat într-o primă etapă. În 1968 au intervenit cîteva completări: terenuri de baschet, volei și handbal, precum și unele amenajări sportive în apropierea vilei din stațiunea Stîna de Vale, afectată studenților institutului. Fără nici o exagerare, se poate afirma că prin felul cum este dotat astăzi pentru sport Institutul Pedagogic din Oradea ar putea trezi admirația studenților de la Institutul de Educație Fizică și Sport!

★

La fel de interesante ni s-au părut și proiectele de viitor. Pentru următorii ani, începînd cu 1970 și — eșalonat — pînă în 1973, studenții orădeni vor fi beneficiarii unor bazine de înot, unul acoperit, de 25 de metri, și altul în aer liber. Pentru acesta din urmă există și condiții deosebite: un izvor termal, cu 7 atmosfere presiune și cu un debit de 1 700 de mc pe oră. Pentru cine înțelege ce reprezintă aceste cifre... Proiectele prevăd, totodată, terenuri pentru tenis, baschet (pardosit cu bitum) și gimnastică (gazonat, pentru pregătire fizică generală), o cabană vestiar și, în final, o nouă sală de sport de 40x20 metri.

La prima vedere, sînt proiecte îndrăznețe. Însă, în accepțiunea a ceea ce trebuie să însemne sportul universitar astăzi, la dimensiunile sale reale, cînd majoritatea covîrșitoare a sportivilor olimpici o reprezintă studenții, o asemenea împlinire nu mai trebuie să fie socotită ca ținînd de domeniul fantasticului...

Tiberiu STAMA

Cu bilă albă

Studentul brașovean ADRIAN ILIESCU este cunoscut și apreciat de colegii săi pentru calitățile sale: de om, de student, de sportiv.

În orașul său natal, Mediaș, a investigat tainele baschetului. Depunînd o mare străduință la antrenamente, căutînd să-și însușească măiestria tehnică și reușind în bună măsură, a fost selecționat, după intrarea la facultate, în lotul Clubului sportiv universitar „Politehnica" Brașov, activînd în categoria A. Munca și disciplina îl consacră ca un om de

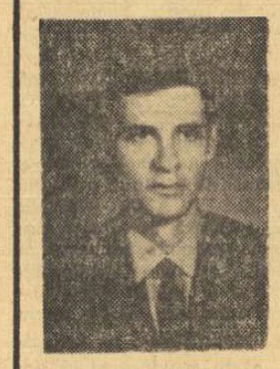

bază al formației, fiind, totodată, selecționat și în lotul de tineret.

Bine pregătit teoretic, Adrian s-a prezentat după terminarea liceului la examenul de admitere la Facultatea de mecanică a Institutului politehnic Brașov. Reușește printre primii. Depunînd o intensă activitate de pregătire, îmbinînd armonios învățătura cu sportul, el obține la examenele anului I numai note de 9 și 10. Acum, în anul al II-lea, se arată a fi același student eminent, apreciat de profesori și colegi.

Ca om, Adrian și-a cucerit dragostea pentru modestia sa, pentru devotamentul față de colectiv, pentru felul său entuziast, inimos prin care răspunde la orice solicitare.

Trebuie să rămînă așa!

Em. F.

RAPID A ÎNTRECUT PE POLITEHNICA

Cele două echipe, vechi rivale pentru supremație în baschetul nostru feminin, au început partida lor de aseară cu un studiu prelungit. Nici una dintre formații n-a încercat nimic deosebit în primele 10 minute de joc. În următoarele, rapidistele o folosesc mult pe Bițu și își mențin un avantaj minim pînă în min. 15. În ultimele 5 minute ale primei reprize, campioanele au început să folosească contraatacul și scorul le-a devenit favorabil: 33—22.

La reluare, rapidistele au avut cîteva acțiuni reușite, și în min. 25 se apropiaseră la 4 puncte de studente. Minutul 27 al meciului a fost catastrofal pentru toate cele 10 jucătoare din teren. Mingea a trecut de la o echipă la alta din greșeli copilărești, incredibile, care au stîrnit ilaritate în tribune. De reținut că pe teren se aflau 6 maestre ale sportului!! Ne apropiem de ultimele 5 minute ale jocului și elevele antrenorului Sigismund Ferencz au recuperat pînă la 2 puncte față de adversarele lor: 45—47. În min. 36 studentele o pierd pe Vogel, descalificată pentru 5 greșeli personale. În această parte a meciului, ambele formații au ratat cîte 7—8 aruncări libere (Bițu, Demetrescu, Ivanovici, Ciocan). În ultimele 30 de sec. ale timpului regulamentar de joc Taflan avea mingea și un punct în plus pe tabela de marcaj. Dar pierde balonul și o dată cu aceasta rapidistele obțin două aruncări libere la coș, dintre care Ivanovici înscrie numai una, astfel că după 40 minute de joc, scorul a devenit egal: 52—52. Deci, prelungiri. În cele 5 minute ale prelungirilor, rapidistele au renăscut ca pasărea Phönix obținînd o victorie absolut meritată, cu scorul de 66—64. Au înscris: Diaconescu 8, Dumitrescu 1, Chelaru 3, Ghiță 4, Demetrescu 8, Vogel 14, Taflan 10, Ciocan 16 pentru Politehnica, și Suliman 4, Bițu 22, Ivanovici 18, Chiraleu 2, Nicola 6, Vasilescu 14. Arbitrii M. Aldea (Ploiești) și D. Crăciun (Constanța) au demonstrat că provincia dispune de cavaleri ai fluierului care pot face față oricăror încercări.

Paul IOVAN

Celelalte rezultate: Constructorul — I.E.F.S. 38—49 (15—22); Progresul Buc—Universitatea Cluj 34—41 (13—26); Voința Brașov-Crișul Oradea 61—42 (33—21).

CUPA OLIMPIA

Prima semifinală a competiției de box Cupa Olimpia s-a desfășurat în sala de festivități a Casei de cultură a tineretului din sectorul IV. Cel mai aplaudat meci al galei a fost oferit de „penele" *Stelian Bătănaș* (Dinamo) și *Ilie Grigore* (Grivița roșie), în care s-au schimbat multe lovituri la corp și la figură. Mai decis și mai proaspăt în final, dinamovistul a obținut decizia la puncte. De asemenea, a mai plăcut meciul din cadrul categoriei cocoș, în care campionul de juniori *Aurel Dumitrescu* (Progresul) a obținut victoria prin abandon în repriza a II-a în fața lui *Gh. Manea*. Celelalte rezultate: CAT. MUSCĂ: *D. Dorobanțu* b.p. *I. Iordache*, *V. Neagu* b.ab. III *M. Simion*; CAT. COCOȘ: *N. Covaci* b.p. *N. Florea*, *Al. Ivan* b.ab.II *C. Viesure*; *St. Hirșu* b.p. *I. Dobrescu*; CAT. PANĂ: *D. Mureșan* b.p. *Gh. Andrei*; CAT. UȘOARĂ: *I. Fieraru* b.ab. II *N. Ursu*; CAT. SEMIMIJLOCIE: *Gh. Doctu* b. ab. I *C. Vișan*. Tot în cadrul acestei gale s-au disputat și cîteva meciuri din campionatul școlilor profesionale: *I. Bolovănescu* b.p. *Șt. Marin*, *Z. Szilvasi* b.p. *I. Negrescu*, *V. Marinescu* b.p. *Gh. Ilie*, *Gh. Constantin* b.p. *A. Ristea*. Cea de a doua semifinală va avea loc vineri, de la orele 19, în sala Casei de cultură a sectorului V.

A. PĂPĂDIE și GH. SANDU
corespondenți

A.S. ARMATA CLUJ — VIITORUL DOROHOI 81-61

La Cluj s-a desfășurat meciul feminin de baschet (divizia A) dintre formațiile A. S. Armata Cluj și Viitorul Dorohoi. Gazdele au obținut victoria cu 81—61 (34—34).

P. RADVANY-coresp.

PENTRU „U"

„U" este o individualitate.

A 24-a literă din alfabet a depășit haina abstractă a unei desemnări rigide, personalizîndu-se. Pronunțînd-o, nu mai ai senzația unei simple trimiteri la obiect, ci ai revelația obiectului dezvăluit în toate detaliile sale.

„U" înseamnă sportul clujean de ieri și de astăzi, reprezintă generațiile de virtuoși investiți în elegantele costume alb-negru, amintește clubul din strada Păcii, acel minunat cenaclu de cultură și sport unde se string zilnic, ca nicăieri în țară, profesori și studenți, tăifăsuind despre fotbal și medicină, despre baschet și cosmografie; înseamnă 50 de ani de tradiție a „șepcilor roșii", timp în care elanul și dorința de izbîndă a purtătorilor lor au născut entuziasmantul „HAIDE U".

„U" a intrat în spiritualitatea Clujului. Pătrunși de semnificațiile sale, cei care au luptat sub steagul „U", sau au fost alături de el cinci decenii, revendică pe „U" numai pentru ei. La București, Timișoara, Iași sau Craiova, „UNIVERSITATEA" să se cheme UNIVERSITATEA și numai în hotarele Clujului ea să devină „U".

Într-adevăr, „U" a proliferat; astăzi toate formațiile universităților din țară l-au adoptat. Dintr-un sărac spirit nomenclaturistic, sportul studențesc funcționează în divizii numai sub patru embleme: Universitatea, Politehnica, Medicina și Agronomia. (În cazul institutelor de trei ani, în repertuarul sportiv apare și prozaicul nume Institutul pedagogic Bacău... Oradea... Constanța etc.).

Situația — născută în momentul apariției cluburilor studențești pe lîngă fiecare institut de învățămînt superior (de la care au și împrumutat numele) face ca, în clasamentele diferitelor sporturi, să apară de 3—4 ori numele de Universitatea și tot de atîtea ori Politehnica.

Pare surprinzător cum spiritul inventiv al studențimii noastre n-a produs schimbări în nomenclatorul (sărac și arid) al formațiilor universitare.

„Sportul studențesc", „Junimea", „Minerva", „Albatrosul", „Juventus" — iată cîteva sugestii de nume pentru echipele studențești, repertuarul putînd fi infinit îmbogățit. Un sondaj în masa studenților ar oferi, desigur, un „fișier" foarte vast de nume, care ar determina — totodată — pe efigii personalitatea fiecărui club sau a fiecărei echipe.

Ar fi singurul prilej în care Universitatea Cluj — aflată în pragul aniversării semicentenarului — să poată îndepărta larga concurență care atentează la „U".

Nușa MUȘCELEANU

Puternicele lovituri de atac ale lui Udișteanu (Politehnica Galați) cu greu pot fi parate de apărarea adversă, chiar dacă la bloc îl află... Corbeanu

ÎN PRIMELE RÎNDURI

Poate că nici un alt sport nu a primit, în decursul istoriei sale, la noi ca și aiurea, mai multe sufragii în rîndul universitarilor, ca voleiul. Joc prin excelență recreativ, consumator și, în același timp, recuperator de energii, el a fost dintotdeauna un prieten agreat al studentului, în clipele sale de răgaz diurn, în vacanțe — la mare sau la munte — amic bun și de loc pretențios: o minge, o poeniță sau o plajă, cîțiva tineri și jocul poate începe.

Răsfoind filele îngălbenite ale istoriei sportului cu mingea peste plasă, întorcîndu-ne la vremile de început ale performanței, cînd echipele se constituiau ad-hoc și-și măsurau forțele pentru a identifica pe cea mai bună, remarcăm prezența voleibaliștilor studenți în primele rînduri ale ierarhiei naționale. „Sportul studențesc", „Știința I.C.F.", „C.S.U." etc. sînt nume cunoscute.

Mai tîrziu, o dată cu apariția altor cluburi puternice, concurenți redutabili la hegemonie, voleiul studențesc, deși n-a mai atins vîrful piramidei, s-a situat adesea pe locuri fruntașe, avînd reprezentanți de prestigiu în rîndul elitei. Mulți studenți au îmbrăcat tricourile echipei naționale, fiind părtași ai unor răsunătoare succese în marile competiții internaționale. Mulți alții, trecînd prin această vremelnică etapă — studența — au cunoscut consacrarea ca valori indubitabile.

Desigur, fluxul continuu, legic, determină instabilitate în sportul studențesc. De aceea, trebuie cu atît mai mult apreciate eforturile cadrelor didactice de specialitate pentru descoperirea, formarea și șlefuirea talentelor. Și, dacă voleiul universitar constituie acum o treime din prima divizie, aceasta marchează popularitatea de care se bucură acest sport în rîndul tineretului studios. Performanțele unor echipe ca Politehnica Galați — una din pretendentele la titlu în anii trecuți, Politehnica Timișoara (la masculin), Universitatea Timișoara (la feminin), atestă ponderea sporită a voleiului universitar. Ca întotdeauna, echipele studențești furnizează elemente de clasă loturilor naționale. Udișteanu, Ozum, Minodora Meseșan, Maria Dobrogeanu, Carmen Marinescu, Vraniță, Tănăsescu, Armion, Nilvan, sînt cîteva nume cunoscute pe plan național, jucători și jucătoare care și-au cîștigat locul în reprezentativele țării.

Alături de divizionarele A, echipele studențești din campionatele secunde sînt printre cele mai bine cotate, se găsesc în fiecare an în lupta pentru promovare. I.E.F.S., Universitatea Timișoara, Politehnica Brașov, Universitatea Craiova, Medicina București, Politehnica Iași (masculin), Universitatea Iași, Medicina Cluj (feminin) furnizează partide de nivel tehnic superior, obțin rezultate care le situează printre favoritele diviziei.

Noul impuls pe care-l primește sportul universitar îi va asigura, fără dubiu, o ascensiune continuă ramurii atît de îndrăgite de studenți: voleiul. Va fi o contribuție prețioasă la eforturile care se fac pentru redobîndirea prestigiului internațional al acestei ramuri sportive.

A. BREBEANU

PE LUCIUL GHEȚII

● Primul concurs de anvergură al sezonului de patinaj artistic are loc la sfîrșitul acestei săptămîni, în Capitală. Timp de trei zile — în după-amiezile de vineri și sîmbătă, precum și duminică dimineața — pe patinoarul Floreasca, patinatorii de toate categoriile (de la începători la seniori) se vor întrece în cadrul tradiționalei competiții „Cupa 30 Decembrie". Concursul prevede numai disputarea probei de figuri libere.

● În ultimele zile ale anului (27—29 decembrie), iubitorii sportului gheții vor avea ocazia să urmărească o interesantă competiție internațională. Se dispută a III-a ediție a concursului internațional de patinaj artistic de la București. Și-au anunțat participarea patinatori și patinatoare din opt țări: Bulgaria, Cehoslovacia, R. D. Germană, R. F. a Germaniei, Iugoslavia, Polonia, Ungaria și România.

● Pentru patinatorii de viteză, primele starturi în cadrul activității competiționale interne sînt programate la Miercurea Ciuc, începînd de la 28 decembrie. Ei se vor întrece în competiția dotată cu trofeul „Cupa 30 Decembrie".

● Patinatorii din Brașov și-au început pregătirile pe gheața patinoarului artificial al asociației sportive Petrolul. Inaugurarea oficială a activității — sîmbătă 21 decembrie, cînd urmează să se desfășoare și un atractiv program demonstrativ, urmat de tradiționalul carnaval pe gheață. (C. Gruia, coresp.)

● O veste mai puțin plăcută ne parvine din Garmisch Partenkirchen (R.F.G.). Micuța noastră patinatoare **Beatrice Hușțiu**, aflată în pregătire în cunoscuta stațiune de sporturi de iarnă din munții Bavariei, s-a accidentat ușor la unul din ultimele antrenamente. Ea nu a putut face deplasarea la Moscova și va lipsi din concursul internațional care începe mîine în capitala U.R.S.S.

● Clubul sportiv Dinamo ne anunță că patinoarul amenajat pe terenurile de tenis din Parcul Sportiv Dinamo (șos. Ștefan cel Mare) este deschis pentru public zilnic între orele 16 și 19.

Încheierea turului în divizia B (masculin)

Rezultatele din ultima etapă: Universitatea Timișoara — Pedagogic Tg. Mureș 3—0 (5, 4, 5), C.F.R. Timișoara — C.F.R. Cluj 3—1 (7, 6, —11, 6), Voința B. Mare — Industria sîrmei C. Turzii 2—3 (—7, 12, —2, 3, —10), Alumina Oradea — Minerul B. Mare 0—3 (—13, —13, —10), Cooperatorul Ș. Silvaniei — Metalul Hunedoara 3—1, Gloria Arad — A.S.A. Sibiu 3—1 (3, —13, 5, 9), Univ. Craiova — Medicina București 3—0 (5, 7, 14), Construcții București — Electroputere Craiova 0—3 (—11, —13, —13), Semănătoarea București — Politehnica Iași 3—0 (13, 9, 6), Vagonul Ploiești — Universitatea București 3—. (—12, 14, 4, —14, 8), Știința Petroșeni — I.E.F.S. București 2—3, Progresul Suceava — Politehnica Brașov 3—2.

CLASAMENTE

SERIA I

1. Minerul B. M.	11	11	0	33: 3	22
2. Univ. Tim.	11	9	2	29:10	20
3. Alumina Ord.	11	8	3	26:14	19
4. Ind. Sîrmei C.T.	11	7	4	25:22	18
5. Gloria Arad	11	5	6	22:23	16
6. Pedag. Tg. Mș.	11	5	6	20:25	16
7. C.F.R. Cluj	11	4	7	19:23	15
8. Voința B. M.	11	4	7	16:26	15
9. Metalul Hd.	11	4	7	16:27	15
10. C.F.R. Tim.	10	3	7	18:24	13
11. A.S.A. Sibiu	10	3	7	15:25	13
12. Coop. Ș. Silv.	11	2	9	12:29	13

SERIA A II-A

1. I.E.F.S. Buc.	11	10	1	32:10	21
2. Univ. Cv.	11	9	2	29:14	20
3. Sem. Buc.	11	8	3	28:17	19
4. Poli. Bv.	11	7	4	26:17	18
5. Electro. Cv.	11	7	4	26:18	18
6. Med. Buc.	11	5	6	21:23	16
7. Poli. Iași	11	5	6	19:22	16
8. Progr. Sv.	11	5	6	22:26	16
9. Vagonul Pl.	11	4	7	20:28	15
10. Șt. Petroșeni	11	3	8	17:29	14
11. Constr. Buc.	11	2	9	11:29	13
12. Univ. Buc.	11	1	10	12:30	12

Azi, cuplaj la Dinamo

Astăzi, în sala Dinamo din Capitală, de la ora 18, este programat un interesant cuplaj voleibalistic, cuprinzînd cele două meciuri restanță din cadrul etapei a IX-a a diviziei A. Se înfruntă echipele *Dinamo* cu *Petrolul Ploiești* (m) și *Medicina* cu *Dinamo* (f).

CLASAMENTE ÎN DIVIZIA A

MASCULIN

1. Steaua	9	9	0	27: 3	18
2. Rapid	9	7	2	23:12	16
3. Dinamo	8	7	1	23: 5	15
4. „Poli" Timișoara	9	5	4	19:17	14
5. Tractorul Bv.	9	5	4	17:19	14
6. „Poli" Galați	8	5	3	16:13	13
7. Viitorul Bacău	9	3	6	15:20	12
8. Farul	9	3	6	12:21	12
9. Petrolul Pl.	8	3	5	13:15	11
10. Progresul	9	2	7	11:23	11
11. Celuloza Brăila	9	2	7	10:23	11
12. „Poli" Cluj	8	1	7	8:23	9

FEMININ

1. Rapid	9	9	0	27: 2	18
2. Penicilina	9	8	1	26: 4	17
3. Dinamo	8	7	1	22: 4	15
4. Farul	9	6	3	19:13	15
5. C.P.B.	9	5	4	16:14	14
6. C.S.M. Sibiu	9	4	5	18:17	13
7. „U" Timișoara	9	4	5	13:21	13
8. Ceahlăul	9	3	6	11:22	12
9. „U" Cluj	9	2	7	11:23	11
10. I.E.F.S.	9	2	7	9:23	11
11. Medicina	8	2	6	13:21	10
12. „U" Craiova	9	1	8	5:26	10

REPREZENTATIVA FEMININĂ ÎNTR-O NOUĂ FORMULĂ

Cînd antrenorii reprezentativei feminine ne-au comunicat lotul care va face deplasarea pentru turneul internațional de la Moscova, am trăit un moment de surprindere: în „14"-le românesc figurau cîteva nume noi — identificate cu jucătoare foarte tinere — și lipseau „veteranele", senatoarele de drept ale echipei naționale.

Nu ne bucura, desigur, absența celor două mari jucătoare (Ana Stark-Stănișel și Elena Hedeșiu) care au servit cu credință și succes handbalul feminin de-a lungul anilor, ci hotărîrea specialiștilor echipei de a promova, în reprezentativa de senioare, tineretul.

Nu o dată, ziarul nostru și-a exprimat părerea în acest sens, sugerînd forului de specialitate și tehnicienilor „naționalei" să apeleze la pepinieră — bogată și talentată, de altfel — element esențial al progresului și singurul care ar asigura o permanență în obținerea rezultatelor superioare.

Luîndu-și, în sfîrșit, inima în dinți, cei în drept au recurs la schimbări. Un impuls i-a constituit exemplul echipei masculine, aflată astăzi într-o nouă configurație, formă în care a și obținut prestigioasele rezultate din ultimele săptămîni.

Actul „schimbului" este, desigur, îndrăzneț. Prezența cîtorva nume sonore în echipă ofereau, din start, siguranță. Tineretul, insuficient rodat și fără o experiență internațională creează, natural, multiple temeri. Îngrijorare pe care, unul dintre antrenorii lotului, prof. *V. Gogîltan* și-a exprimat-o, de altfel, recent: *„Procedura noastră este temerară. Să recurgi la schimb în pragul unei competiții internaționale de prestigiu este un act de curaj. S-ar putea ca la Moscova să nu obținem rezultate din cele mai bune. Deși există optimism și dorința de reabilitare în fața suporterilor dezamăgiți de comportarea noastră în „Cupa orașului București", să nu uităm că multe dintre componentele lotului sînt la primele lor confruntări internaționale. Vor învăța însă multe lucruri utile și, dacă nu vor reuși o performanță — sub aspectul rezultatelor — vor cîștiga experiență, vor căpăta încredere și conștiința utilității lor, elemente atît de necesare nouă, aflați astăzi la cap de drum".*

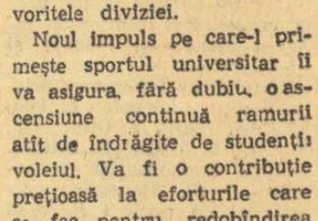

N. MȘ.

JUCÎND MAI MULT, TREBUIE SĂ TE PREGĂTEŞTI MAI MULT. ŞI MAI JUDICIOS!

(Urmare din pag. 1)

nem acum în discuţie utilitatea noii formule; putem vorbi, însă, de ceea ce a adus ea concret şi cu implicaţii în pregătirea şi randamentul formaţiilor care alcătuiesc primul eşalon al fotbalului nostru. Şi înainte de orice altceva, să reţinem faptul, **esenţial**, că, datorită noii formule, echipele noastre divizionare joacă mai mult, apropiindu-se de numărul meciurilor disputate anual (aproximativ — 50, oficiale şi amicale, de cupă şi de campionat), de către colegele lor de peste hotare care activează în prima ligă, în Anglia, R. F. a Germaniei, Italia, Spania, Franţa şi chiar Iugoslavia, unde, pentru actuala ediţie a campionatului, forul respectiv de specialitate a sporit la 18 numărul echipelor participante în prima divizie. Se realizează astfel un adevăr care nu are nevoie de demonstraţie: **jucînd mai mult, te pregăteşti mai temeinic** — îndeosebi sub această FORMĂ NATURALĂ care este jocul — **progresezi mai uşor...**

Au fost respectate în această primă jumătate a întrecerii principiile de bază — **continuitatea** (eşalonarea eforturilor) şi **regularitatea** (păstrarea judicioasă a intervalului între două eforturi) celei mai importante competiţii cu caracter intern? Cu mici excepţii (amînarea — cerută de cluburi — a jocurilor F. C. Argeş — Dinamo Bucureşti şi Politehnica Iaşi — A.S.A. Tg. Mureş, devansarea cu o zi a etapei a XII-a, înaintea meciului cu Anglia), programul a fost onorat, turul campionatului încheindu-se în prima zi a lunii decembrie. Mai devreme ca în anii trecuţi, cînd (deşi erau de parcurs mai puţine etape), din cauza deselor amînări ne prindeau pe stadioane sărbătorile de iarnă, ba uneori mai aveam restanţe pînă la... „mărţişor".

★

Spuneam că **jucînd mai mult trebuie să te pregăteşti mai temeinic.** Te obligă logica lucrurilor, te obligă adversarii de peste hotare cu care, în ultimii ani, echipele noastre îşi măsoară forţele în competiţii oficiale, ce angajează blazonul fotbalului românesc. Nu-i însă, desigur uşor să treci de la 6—7 ore săptămînal (acel program minimal în care se complăceau jucătorii noştri) la 16—20 ore cîte a prescris Colegiul central la începutul sezonului de care ne ocupăm, inspirîndu-se din practica marilor cluburi. După etapa a V-a, desfăşurată în 8 septembrie, am asistat la o şedinţă de lucru (cu participarea antrenorilor de divizia A) avînd ca temă: **„volumul, intensitatea şi conţinutul antrenamentului".** Prof. Angelo Niculescu, preşedintele Colegiului central de antrenori, sublinia în cuvîntul său **„pulsul nou reflectat în mişcarea mai activă a jucătorilor în teren, în dinamica jocului".** Şi — se pare — remarca nu era prea departe de adevăr. Ce nu ştiau însă exact organizatorii şedinţei? Cele ce aveam să aflăm din gura antrenorilor. Că jucătorii au început să dea semne de oboseală, că spinoase probleme de **revenire şi de recuperare** s-au ivit în cadrul procesului de instruire-antrenament la mai multe echipe.

Şi, într-adevăr, următoarele jocuri au înregistrat o scădere la capitolul dinamism, coborînd iar tempo-ul şi prin aceasta şi nivelul de ansamblu, spectacular. Exact în momentul în care echipele trebuiau să probeze şi o CALITATE A MIŞCĂRII (marcaj strict, facilitate în demarcaj, scheme tactice etc.), elementul indispensabil pentru a atinge standardul internaţional.

Unde greşiseră antrenorii? Desigur, în aplicarea rigidă a indicaţiilor primite la cursul de perfecţionare de la Snagov (cu privire la volum şi intensitate) care a precedat, cu puţine zile, startul sezonului fotbalistic de toamnă.

„Cine rezistă, rezistă" spunea Bazil Marian în această şedinţă, pe cît de realist, pe atît de... îngrijorat, poate mai puţin de soarta lotului său (oricum, mai larg şi mai susţinut din punct de vedere valoric de efectivul rezervelor-tineret) şi mai mult de cea a celorlalte formaţii **(Jiul, Politehnica Iaşi, Farul, Universitatea Cluj** etc.), care abia adună cîte 14—15 jucători.

Fără îndoială, tehnicienii noştri uitaseră că în nici un domeniu — şi deci nici în fotbal — nu trebuie să preluăm automat de la alţii, ci adaptat la condiţiile specifice fotbalului românesc, ale jucătorilor noştri.

Aşadar, jucînd mai mult, fotbaliştii din prima divizie trebuie să se pregătească... mai mult. Dar (am dori-o) mai judicios!

fotbal

E GREU URCUŞUL...

„Ca să devii jucător mare, depinde numai de tine..." — recunoaşte Anghel Iordănescu

Cu aproape un an în urmă, publicam o discuţie prelungită cu cel pe care presa sportivă şi specialiştii îl desemnaseră drept cel mai bun junior al anului fotbalistic 1967... *„Anghel Iordănescu — promisiunea nr. 1 a anului"* — se intitula articolul despre centrul atacant al naţionalei de juniori, dar şi despre tînărul timid, care, la sfîrşitul antrenamentului desfăşurat cu cîteva zile înainte de revelion, ne declara *„Ştiu, ca să devin un jucător mare, depinde numai de mine..."*

★

În perioada care s-a scurs de la publicarea amintitelor rînduri, Anghel Iordănescu (Puiu, cum îl mîngîie colegii) a pus punct vîrstei junioratului, începînd din primăvara lui '68 o etapă decisivă a carierei sale: impunerea ca jucător matur. Natural, din „alintatul" reprezentativei de juniori, al cărei golgeter detaşat era, Iordănescu s-a văzut un jucător aproape oarecare în echipa de tineret-rezerve a Stelei... L-am urmărit îndeaproape traversînd o zonă mai dificilă a evoluţiei — spaţiul (uneori infinit) în care se produce maturizarea sportivă, în acelaşi timp, însă, spaţiul în care multe dintre speranţele noastre fotbalistice încep coborîrea pe panta anonimatului.

Poate tocmai de aceea atenţia acordată subtilului „nouar" al echipei de tineret-rezerve a campionilor a avut o notă specială: nu era vorba numai de Iordănescu însuşi, ci de un fenomen generic, dacă vreţi, de un răspuns la o enigmă mai veche: *de ce* şi *unde* se pierd talentele incipiente ale fotbalului nostru de care, slavă domnului, nu ducem lipsă...

★

La început i-a fost greu şi nu s-a sfiit să mi-o mărturisească: *„Promisiunea trebuia să devină o certitudine. „Eleganţa" cu care se juca la juniori dispăruse într-o singură iarnă! Meciurile de la tineret îmi solicitau un angajament fizic de care — m-am convins repede — nu eram capabil. Mi se cereau goluri...*

Atunci am înţeles că trebuie să muncesc de zece ori mai mult decît o făcusem... Apoi, nu beau, nu fumez... Nu beau decît pepsi sau apă minerală. Încet, încet m-am pus pe picioare şi acum, la sfîrşitul turului, am la activ 15 goluri, deşi n-am jucat trei sau patru partide."

În ultimele două meciuri ale stagiunii, cu Politehnica Iaşi şi Dinamo Bacău, Puiu Iordănescu a primit investitura primei divizii. A debutat (n-a jucat, de fapt, decît o repriză în ambele meciuri) în partide în care Steaua a înclinat steagul. Nefericit debut! În asemenea ocazii, antrenorii îşi laudă mai puţin elevii, iar publicul devine mai rezervat în aprecierile la adresa celor învinşi...

În acceleratul care-i aducea pe stelişti de la Bacău, după ultima etapă a diviziei, antrenorul Stelei, Ştefan Covaci, ne declara: *„Iordănescu? Mi-a plăcut..."*

După o înfrîngere, asemenea cuvinte sînt mai mult decît încurajatoare!

★

Pe culoarul aceluiaşi tren, am avut ocazia să particip la o discuţie împreună cu Iordănescu şi Jenei. Tema? Fotbalul.

„Ştiu — spunea Jenei — *pentru un băiat talentat ca Puiu e încă foarte greu... Poate el nu înţelege că banca rezervelor era inerentă evoluţiei sale. Oricum, trebuie să fie convins că la Steaua e mult mai greu să promovezi decît la alte echipe. Tradiţie, obligaţii de... nume şi titluri!"*

Jenei a tăcut, cu gîndul plecat spre cele numai 13 puncte acumulate în clasament. Apoi a adăugat: *„Dar, asta nu trebuie s-o uite, noi avem mare încredere în el..."*

★

Nu ştiu. Poate introducerea lui Iordănescu în linia de atac a Stelei a fost, la penuria de productivitate a acesteia, niţel întîrziată... Nu ştiu. Poate că între atîtea selecţionate de speranţe şi tineret s-ar fi putut afla un loc şi pentru atacantul stelist... Dar ştiu de cît ajutor îi vor fi lui Puiu Iordănescu cuvintele lui Jenei: NOI AVEM ÎNCREDERE ÎN EL...

★

Ultima oară cînd l-am văzut, mi-a mărturisit: *„Anul '69 va fi pentru mine anul hotărîrilor decisive. Aş vrea să devin titular în echipă şi, totodată, student. La I.E.F.S. sau poate — de ce nu? — la istorie"...*

— Crezi c-o să reuşeşti?

M-a privit drept în ochi, cu o uitătură surprinzătoare pentru firea lui timidă:

— *TREBUIE să reuşesc... Nu se poate altfel! Pentru echipă îmi mai trebuie forţă şi toată iarna asta voi încerca s-o acumulez. Cît despre facultate, voi destina cărţilor orice clipă liberă".*

★

N-o să mai treacă mult, sînt convins, şi glasul radioreporterului va împrăştia în eter: *„Stimaţi ascultători, meciul decisiv opune Stelei pe... iată formaţiile: Steaua—Haidu, Sătmăreanu... Constantin, IORDĂNESCU, Creiniceanu..."*

Fac această anticipaţie cu certitudinea că seriozitatea şi talentul lui Puiu Iordănescu n-o vor dezice...

Ovidiu IOANIŢOAIA

„Dintre toate golurile marcate în campionatul de tineret, cele mai dragi îmi sînt cele 4 înscrise în meciul cu „U" Cluj — mărturiseşte Iordănescu..., Iată-l, irezistibil, trecînd printre doi apărători clujeni...

Foto: A. NANU

Azi, la Ruse:

Dunav — Progresul

Echipa bucureşteană Progresul susţine azi la Ruse o partidă amicală în compania divizionarei bulgare Dunav.

După acest meci, Progresul urmează să plece în turneul proiectat în Libia şi Tunisia.

Cooperatorul Urziceni a cîştigat „Cupa 30 Decembrie"

URZICENI (prin telefon). A luat sfîrşit tradiţionala competiţie fotbalistică destinată echipelor de divizia B şi C din judeţul Ilfov, *„Cupa 30 Decembrie"*. Partida finală a opus, în prezenţa unui numeros public, pe divizionarele C *Cooperatorul Urziceni* şi *Olimpia Giurgiu*. Meciul a fost deosebit de disputat şi nu a permis desemnarea unui cîştigător la sfîrşitul celor 90 de minute de joc regulamentar, cînd tabela de marcaj arăta 1—1. S-a recurs la prelungiri şi Cooperatorul Urziceni a reuşit să marcheze un nou gol.

Aşadar, *Cooperatorul Urziceni — Olimpia Giurgiu 2—1 (1—0, 1—1)*, prin golurile marcate de *Dunăreanu* şi *Buga* (din lovitură liberă de la 18 m) pentru Cooperatorul şi *Storobăneanu* pentru Olimpia.

A arbitrat cu competenţă *D. Ilinca* (Buc.).

„Cupa 30 Decembrie" a fost cîştigată de echipa Cooperatorul Urziceni.

V. GAFIUC, coresp.

CULESE DIN GIULEŞTI

● *Printre jucătorii care au lipsit (şi, spre surprinderea noastră, nu puţini la număr) de la şedinţa de analiză a echipei de fotbal Rapid, ce a avut loc marţi după-amiază la sediul clubului, s-a aflat şi Lupescu. Spre deosebire, însă, de ceilalţi absenţi, fundaşul central al formaţiei giuleştene avea un motiv acceptat fără rezerve de toţi cei prezenţi la amintita şedinţă. Cu o zi înainte, soţia îi născuse un băieţel, căruia i-a dat prenumele de Ion.*

Felicităm, la rîndul nostru, pe fericitul tată, care se dovedeşte şi în viaţa de familie acelaşi om model ca şi pe terenul de sport.

● *În cadrul aceleiaşi şedinţe de analiză, jucătorul Stoicescu şi-a cerut dezlegarea de la Rapid. Urmează ca biroul secţiei de fotbal să ia o decizie.*

● *În cursul zilei de ieri, lotul Rapidului s-a deplasat la Predeal, dar nu pentru odihnă propriu-zisă, ci pentru fortificare, jucătorii avînd un program de pregătire adecvat.*

NUMAI ÎN LUNA DECEMBRIE!

La toate oficiile şi agenţiile P.T.T.R., precum şi direct la factorii poştali şi difuzorii de presă, se pot face în cursul acestei luni

ABONAMENTE LA

sportul

Zilnic, SPORTUL oferă cititorilor săi ultimele informaţii interne şi internaţionale, cronici, comentarii, reportaje, corespondenţe speciale.

NU UITAŢI SĂ REÎNNOIŢI LA TIMP ABONAMENTUL DV!

LUPTĂTORII DE CONCURS!

● Veteranii Olimpiadelor la înălţime ● La suliţă, în sfîrşit, învingătorul scontat

Cercetînd rezultatele înregistrate la Ciudad de Mexico în cele şapte probe de aruncări constatăm că, în cele mai multe cazuri, pe podiumul premianţilor au luat loc atleţii luptători sau atleţii de concurs cum li se mai spune. *Alfred Oerter, Lia Manoliu, Mihaela Peneş*, ca să ne referim doar la cîteva exemple, au obţinut succese însemnate, chiar dacă rezultatele lor dinaintea Jocurilor nu-i recomandau stăruitor pentru medaliile pe care ei le-au cucerit.

Alfred Oerter, la a patra sa participare olimpică a obţinut un nou succes, realizînd o performanţă unică în istoria atletismului mondial, al patrulea titlu consecutiv la aruncarea discului. Ceea ce, trebuie să recunoaştem deschis, este un lucru de-a dreptul fabulos, mai ales că la startul competiţiei mexicane se prezenta doar cu un rezultat de 62,74 m (al 6-lea rezultat mondial al sezonului) în timp ce principalii săi adversari veneau recomandaţi de performanţe cu mult superioare: *Silvester* 68,40 m, *Puce* 64,39 m, *Carlsen* 64,14 m, *Milde* 63,32 m, *Danek* 62,78 m. La ora concursului, *Oerter* s-a dovedit cel mai tare, cel mai stăpîn pe voinţa, pe nervii şi pe muşchii săi şi, din momentul în care a obţinut aruncarea de 64,78 m — record olimpic, disputa pentru supremaţie a fost practic încheiată, deoarece nici unul dintre adversari n-a mai găsit resursele psihice pentru a-i da replica.

Un luptător la fel de bun s-a arătat şi *Lothar Milde* (R.D.G.) care a fost constant la valoarea anterioară şi cu 63,08 m a obţinut medalia de argint, nescontată faţă de antecedentele celorlalţi participanţi.

MEDIA CELOR MAI BUNE ŞASE REZULTATE la aruncarea discului arată o creştere însemnată faţă de trecutele ediţii ale J. O.; *1968—62,356, 1964—59,065* şi *1960—56,721.*

Ca şi *Alfred Oerter*, recordmana ţării noastre *Lia Manoliu* a înregistrat o spectaculoasă victorie, despre care cunoscutul comentator de atletism *Robert Pariente* afirmă: „La vîrsta de 36 de ani şi după ce a participat la 4 Olimpiade, *Lia Manoliu* a găsit în acest succes o recompensă meritată pentru remarcabila sa longevitate". Ţinînd seamă de bilanţul mondial 1968 anterior Jocurilor Olimpice, în care *Lia* ocupa locul 6 cu 59,22 m, evident că prea puţini i-au acordat creditul unei victorii la Mexico, mai ales că toate aruncătoarele care o precedau în acest bilanţ îşi anunţaseră participarea la întreceri (*Westermann*-62,54 m, *Spielberg*-61,64 m, *Illgen*-61,54 m, *Popova*-59,82 m, *Otto*-59,40 m).

Dar *Lia Manoliu*, o excelentă atletă de concurs, a reuşit să răstoarne toate pronosticurile şi să încheie victorioasă cel mai greu concurs al vieţii sale, căci, după cum se ştie, cu puţine zile înaintea competiţiei ea a suferit un accident la cotul braţului de aruncare şi din cauza acestuia participarea sa a fost pusă chiar sub semnul întrebării. Dar iată ce spune ea: *„La Olimpiadă, în Mexic, m-am acomodat foarte greu, dar după cîteva zile în care mă simţeam lipsită de vlagă, normele de control (aruncarea greutăţii, haltere, sărituri) mi-au arătat că revenisem la potenţialul iniţial. Dar a urmat întinderea aceea de ligamente la cot, cu dureri atroce. Am făcut tot felul de controale medicale şi cu 10 zile înaintea concursului n-am mai putut lucra de loc. Orice efort cît de mic cu braţul drept îmi producea dureri, astfel că aproape că-mi şi luasem adio de la concurs. În ziua în care Viorica a cîştigat medalia de aur şi Mihaela pe cea de argint, am încercat să arunc dar, din cauza durerilor, am renunţat. Îmi mai rămăseseră doar trei zile, timp în care am fost mereu prezentă în cercul de aruncare, insistînd asupra piruetei, asupra lucrului picioarelor. Şi bine a spus, cine a spus, că aruncările se fac nu cu mîna ci cu... picioarele!*

A venit ziua marii încercări. Hotărîsem să dau totul în prima aruncare, pe care o pregătisem psihic atîtea şi atîtea zile. În timp ce adversarele mele se încălzeau, eu mă gîndeam numai şi numai la această primă aruncare. Şi... 58,28 m-record olimpic! N-am crezut că acest rezultat era suficient pentru victorie, dar pînă la urmă, iată că a fost! Au intervenit şi cele două reprize de ploaie, au mai intervenit şi renunţările mele la aruncările următoare ceea ce, firească, a creat o stare de tensiune deosebită adversarelor din concurs".

Apropo de ploaie. Nu putem împărtăşi punctul de vedere al trimisului revistei franceze „Miroir de l'athletisme" care afirmă, nici mai mult nici mai puţin: *„Manoliu, graţie ploii!"*. Adică, cu alte cuvinte, ploaia este cea care a determinat succesul *Liei*... Situaţia nu este însă aceasta, deoarece pînă la începerea ploii majoritatea concurentelor îşi efectuaseră prima încercare (mai puţin *Karin Illgen* şi *Olimvia Cataramă*, dintre cele mai bune).

Adevărul este acela, bine exprimat de o adevărată sportivă ca *Liesel Westermann*, că în momentul întrecerii *Lia Manoliu* s-a dovedit cea mai bine pregătită din punct de vedere fizic şi mai ales psihic, că de-a lungul întregului sezon campioana României s-a arătat cea mai constantă la performanţe înalte.

Ploaia, fără discuţie, a stricat concursul, ca şi pe cel de la bărbaţi, de altfel, dar categoric nu se poate afirma că datorită ei Lia Manoliu a devenit campioană olimpică.

Cealaltă reprezentantă a noastră, *Olimpia Cataramă* a acuzat o acomodare grea la condiţiile specifice Mexicului, dar în preajma competiţiei aruncările sale treceau cu regularitate de 55 m. *„Un rezultat de finală* — cum spune *Mihai Raica* —, *dar tensiunea întrecerii olimpice a timorat-o".*

MEDII: Mexico-55,286, Tokio-56,365, Roma-52,373.

Pentru prima oară, după foarte mulţi ani, aruncarea suliţei s-a încheiat cu victoria principalului favorit *Janis Lusis* — 90,10 m — record olimpic, căci începînd de la J.O. din 1936 şi pînă acum niciodată n-a cîştigat aruncătorul scontat. Anul acesta *Lusis* a dominat cu autoritate suverană toate competiţiile la care a luat parte şi victoria sa a venit ca o încununare a unei nete superiorităţi.

MEDII: Mexico-86,556, Tokio-80,23, Roma-79,605.

La fete însă, principala favorită, poloneza *Jaworska*, n-a avut nici măcar bucuria unei medalii, clasîndu-se abia pe locul V. Cîştigătoare a ieşit *Angela Nemeth*-60,36 m, cea mai bună stilistă, remarcabilă prin coordonare şi prin multilateralitatea pregătirii. Pe locul secund, *Mihaela Peneş* (59,92 m), care după un sezon destul de şters a ştiut să se concentreze şi să obţină un „argint" la care, ca să respectăm adevărul, nici măcar nu ne gîndeam.

MEDII: Mexico-57,696, Tokio-56,783, Roma-53,21.

„Maşina de aruncat", cum a fost denumit *Randy Mattson* (23 de ani, 200 cm, 120 kg) a cîştigat fără emoţii greutatea, etalîndu-şi din plin marile-i posibilităţi fizice şi tehnice. Interesant de subliniat faptul că pentru un rezultat de 20 de metri autorul său (Hoffmann) nu a putut primi nici măcar medalia de bronz!

MEDII: 1968-19,91, 1964-19,476 1960-18,511.

Cu o clasă peste celelalte concurente, *Margitta Gummel* (27 ani, 176 cm, 81 kg) a dominat categoric întrecerea aruncătoarelor de greutate obţinînd un excepţional record mondial cu 19,61 m. De notat amănuntul că primele trei clasate au avut rezultate superioare recordului olimpic de la Tokio (*Tamara Press* 18,14 m).

MEDII COMPARATIVE: 1968-18,221; 1964-17,346, 1960-16,471.

Învins în repetate rînduri de *Romuald Klim* (campion olimpic la Tokio şi european la Budapesta), recordmanul lumii *Gyula Zsivoţzki* (pentru prima oară în 9 concursuri) a obţinut, în sfîrşit, revanşa de mult dorită. Lupta dintre cei doi titani ai aruncării ciocanului a fost extraordinară.

MEDII: 1968-71,079, 1964-67,996, 1960-65,316.

Romeo VILARA

MEXICO 68
COMENTARII OLIMPICE

Un interlocutor greu de combătut: VALENTIN STĂNESCU

Întîlnit pe culoarele federaţiei, fostul antrenor al Rapidului, actualmente „părintele" stegarilor braşoveni, ne-a surprins din capul locului: de obicei vorbăreţ, de data aceasta Valentin Stănescu ne „oferea" cuvintele cu... linguriţa.

— *Ce părere aveţi, revine Steagul în prima divizie?*

— *Nici vorbă... Şi asta nu pentru că sosirea mea la Braşov a coincis cu vreo minune, ci pentru că, pur şi simplu, Steagul n-are echipă de... divizia B! Duminica trecută am jucat un amical cu C.F.R. Cluj, liderul seriei vecine, pentru comparaţie... I-am zdrobit: 6-1! Aşa că...*

— *Bine, dar şi Politehnica Galaţi a fost în prima divizie şi...*

— *O să mai fie, sînt convins!*

— *Atunci?*

— *Da, da o să mai fie, dar nu la anul! De altfel, cei mai periculoşi adversari ai echipei mele sînt Portul Constanţa şi Metalul, cu care jucăm „afară"...*

— *De cînd ai venit dumneata la Braşov, pare-mi-se, Steagul n-a mai pierdut nici un joc. Mă înşel?*

— *De data asta nu...* — zîmbi antrenorul braşovean. *Dar puteţi fi sigur, o să mai pierdă! Nu vreau decît să cîştige un meci în plus, ca să aibă un punct-două în plus...*

La poalele Tîmpei domneşte o atmosferă mai realistă decît oricînd: cum-necum, TREBUIE să revenim în prima divizie!

— *Scopul scuză mijloacele?*

— *Dacă vreţi... Adică, REZULTAT. Ce, parcă Herrera a făcut altfel şi doar era... il mago! Adaptez echipa ideii de a juca pentru puncte, înainte de a juca pentru spectacol... Şi, n-o să credeţi, toţi mă ascultă ca în... Giuleşti cu care am ieşit campioni!*

— *Şi Adamache?*

— *Mai ales Adamache, căci îşi cunoaşte interesul şi iubeşte fotbalul mai mult decît bănuiam...*

— *Proiecte pentru iarnă?*

— *Da, multe, dar cel mai important e să... revenim în A! Ce să-i faci! Deformaţie... profesională. Şi încă ceva: pe 5 ianuarie reluăm pregătirile, în februarie plecăm în turneu, probabil în R.F.G.*

— *O echipă de „B" în turneu într-o ţară cu un fotbal atît de bun? — îl „încerc".*

— *Da. Fosta campioană balcanică...*

Trebuie să recunosc — cu plăcere — că Valentin Stănescu a schimbat echipa, dar a rămas la fel de greu de... combătut!

T. I.

În toate magazinele

1-31 DECEMBRIE

Luna cadourilor

Luna cadourilor

Luna cadourilor

Luna cadourilor

CADOURI — SURPRIZE

CADOURI — BUCURII

LOTO-PRONOSPORT

Participarea în colectiv

Pentru a veni în sprijinul participanţilor şi a le mări şansele de cîştig, Administraţia de Stat Loto-Pronosport a introdus participarea în colectiv la Loto, Pronosport şi Pronoexpres.

La agenţiile de vînzare, participanţii găsesc scheme la care se pot înscrie pentru participare cu cotele pe care le doresc (5%, 7%, 10%, 25%, 50% etc.) fără să existe o delimitare minimă sau maximă. Este necesar însă ca participanţii, indiferent cîţi sînt şi indiferent de cotă să joace fiecare, să asigure costul 100% al schemei respective.

După înscriere, participanţii sînt obligaţi să-şi noteze numerele sau pronosticurile trecute pe biletele sau buletinele completate pentru colectivul la care participă. Fiecare participant la colectiv primeşte din partea gestionarului vînzător organizator de colectiv o „chitanţă-tip", pe care se trec datele privind colectivul la care a participat. În cazul în care participantul se înscrie la mai multe colective, primeşte pentru fiecare din acestea cîte o chitanţă.

PRONOEXPRES

Tragerea concursului nr. 50 din 11 decembrie 1968

EXTRAGEREA I:
20 23 2 10 40 14
FOND DE PREMII: 383.422 lei
EXTRAGEREA a II-a:
32 9 38 45 4 21 6
FOND DE PREMII: 305.658 lei

LOTO

Premiile întregi şi sferturi de la tragerea din 6 decembrie 1968

Categoria I: 1 variantă întreagă a 69.910 lei şi 1 variantă sfert a 17.477 lei; a II-a: 3 a 21.847 lei şi 12 a 5.461 lei; a III-a: 170 a 794 lei şi 200 a 198 lei; a IV-a: 404 a 398 lei şi 579 a 99 lei; a V-a: 1076 a 181 lei şi 1485 a 45 lei.

Premiul de categoria I întreg a fost obţinut de Pîrvulescu Stela din Bucureşti.

Actualitatea internațională

Ion Țiriac și Ilie Năstase — jucători amatori autorizați

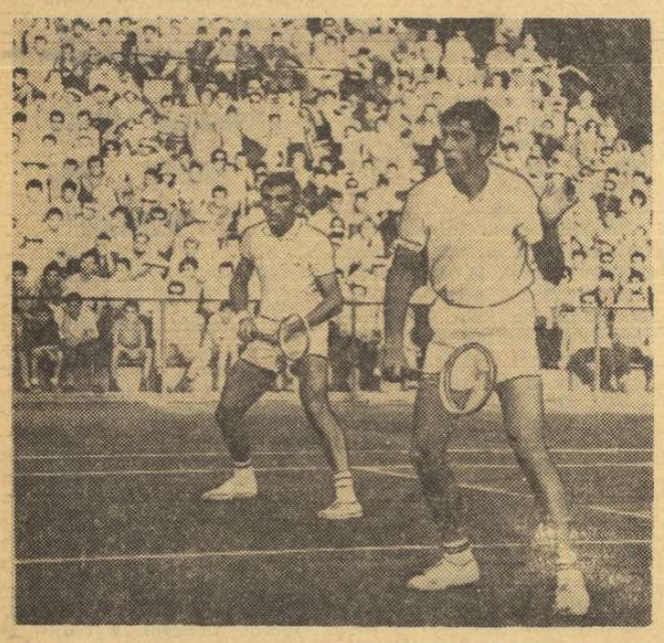

● Noul statut al jucătorilor de tenis ● Țiriac la „Canottieri Olona" Milano ● El va reprezenta România în marile turnee internaționale

Îndelungata dispută dintre adepții amatorismului pur și cei ai profesionismului s-a soldat cu o serie de schimbări în ceea ce privește calitatea jucătorilor de tenis. Federația internațională de tenis de cîmp a ajuns la unele clarificări și în acest sens a trimis federațiilor naționale instrucțiuni explicative asupra noilor reguli, a aplicării lor. Iată-le :

JUCĂTORI AMATORI

a) Un amator poate concura în următoarele competiții : „Cupa Davis", „Cupa Federației" (pentru femei), campionatele oficiale ale F.I.L.T. (cu condiția ca ele să nu fi fost niciodată profesioniste), sau numai dacă competiția a fost declarată open pentru toți ; în turneele open ; în turneele pentru jucătorii amatori autorizați (înregistrați) ; în turneele pentru amatori.

b) Un astfel de sportiv nu-și va pierde calitatea sa de amator dacă el joacă turnee cu sau contra profesioniștilor (în concursuri open), cu sau contra profesorilor de tenis profesioniști care sînt întotdeauna sub controlul federației lor naționale (cu condiția ca aceasta să fie recunoscută de federația națională a profesionistului în cauză și de federația națională a țării unde are loc concursul), cu sau contra jucătorilor autorizați (înregistrați).

c) Un amator **nu poate** primi avantaje pecuniare de pe urma jocului, ci poate primi doar rambursarea cheltuielilor sale reale, ocazionate de participarea sa într-un turneu etc. De asemenea, el nu poate accepta un premiu mai mare de 100 de lire sterline (200 în cazul unui campionat național sau internațional).

d) Un asemenea jucător își va pierde calitatea de amator dacă nu va respecta toate aceste reguli.

JUCĂTORI AUTORIZAȚI (ÎNREGISTRAȚI)

a) Un jucător autorizat poate concura în „Cupa Davis", „Cupa Federației", campionatele oficiale ale F.I.L.T. (dacă sînt declarate open), în turneele pentru jucători autorizați și amatori.

Un jucător autorizat nu poate concura în concursurile deschise numai amatorilor.

b) Un jucător autorizat nu-și va pierde calitatea dacă va juca în turnee cu sau contra profesioniștilor în turneele open, cu sau contra profesorilor profesioniști (în condiții identice cu cele ale amatorilor), cu sau contra jucătorilor amatori.

c) Un jucător autorizat **poate** obține această calitate numai după ce a împlinit 18 ani. El **poate** primi orice sumă pentru cheltuielile de transport și cazare și **poate** obține premii în bani (fără limită), ca și profituri materiale de pe urma jocului. El **nu poate** însă să facă din tenis o profesiune și **nu poate** să fie plătit pentru că-i învață jocul pe alții.

d) Jucătorul autorizat care nu va respecta toate aceste reguli va fi suspendat sau declarat profesionist.

Jucătorii autorizați vor fi la dispoziția federațiilor naționale respective pentru a participa la competițiile pe care acestea le vor indica. Jucătorul care nu va respecta dispozițiile federației sale naționale va fi pasibil de penalizări impuse de aceasta (suspendări și excluderi).

Orice federație națională poate avea una sau ambele categorii de jucători (amatori, autorizați).

JUCĂTORI PROFESIONIȘTI

a) Un profesionist (participant în turnee) poate juca într-o competiție organizată de o federație națională sau de unul din organele sale afiliate, numai dacă acest concurs a fost aprobat ca open pentru toți.

b) Un profesionist (profesor) poate juca în turnee open și poate concura în turneele propriei sale țări cu alți profesioniști sau autorizați, cu condiția să fie aprobat de federația sa națională, la al cărei control trebuie să se supună. El poate participa în turneele din străinătate sub rezerva primirii consimțămîntului federației sale naționale ca și al aceleia sub egida căreia se desfășoară concursul. Dar, el nu va putea juca în „Cupa Davis", „Cupa Federației" și în campionatele oficiale (decît dacă sînt declarate open).

★

Printr-o adresă trimisă Federației Internaționale de tenis de cîmp, forul român de specialitate îi declară jucători amatori autorizați (înregistrați) pe Ion Țiriac și Ilie Năstase, **cu toate îndatoririle și drepturile care decurg din statutul tenismanilor categoriei amintite.**

★

Ca urmare a unei înțelegeri intervenite între jucătorul **Ion Țiriac** și conducerea clubului „Canottieri Olona", din Milano, federația română de tenis și clubul Dinamo au fost de acord cu transferul tenismanului nostru la Canottieri — cel mai vechi club milanez — înființat în anul 1894. De menționat că **Țiriac** are coechipieri celebri în lumea rachetei : **Pietrangeli, Mulligan, Iovanovici, Merlo, Taccini, Majoli, Gardini, Girardelli.**

Cunoscutul tenisman român va reprezenta culorile clubului milanez în toate competițiile de club din Italia ca și în concursurile internaționale pe echipe de club. Acordînd acest transfer, F.R.T. și-a rezervat dreptul de a-l solicita pe Țiriac să concureze în cadrul echipei naționale a României ori de cîte ori va fi nevoie („Cupa Davis" și alte întîlniri inter-țări). De asemenea, Țiriac va reprezenta culorile românești în toate marile turnee internaționale de la Roma, Roland Garros, Wimbledon, Forest-Hills.

DEFINIȚIA AMATORISMULUI LA... CASA ALBĂ

Discuțiile purtate în jurul înființării unei ligi profesioniste de atletism în S.U.A., l-au determinat pe Hilmer Lodge, președintele Comisiei de atletism din cadrul Comitetului olimpic al S.U.A., să acționeze pentru revizuirea statutului de atlet amator.

H. Lodge a declarat presei că a rugat pe noul președinte al S.U.A., Richard Nixon, să-i reunească la Casa Albă pe toți conducătorii atletismului amator american pentru a stabili o nouă definiție a atletului amator. „O nouă reglementare ne-ar rezolva multe probleme spre binele atleților și al atletismului" — a declarat H. Lodge.

Frazier mai bun ca Bonavena !

Campionul mondial al greilor, învingător la puncte în meciul de la Philadelphia

NEW YORK, 11 (Agerpres). — Fostul campion olimpic de box la categoria grea *Joe Frazier*, în prezent campion mondial profesionist, recunoscut în 5 state ale S.U.A., și-a pus titlul în joc întîlnind la Philadelphia pe argentinianul *Oscar Bonavena*. 12 000 de spectatori au asistat la acest meci în care *Frazier*, mai ușor cu 2 kg decît adversarul său, a obținut la capătul celor 15 reprize o meritată victorie la puncte.

Pe gheață și pe zăpadă

● Antrenorul patinatorilor de viteză al lotului U.R.S.S., Boris Stenin, a arătat că în vederea marilor competiții de anul viitor în prezent se află în pregătire, alături de numeroșiași ai gheții și o serie de patinatori tineri cu mari perspective. El a făcut totodată, cunoscut programul intern și internațional la care vor lua parte patinatorii sovietici. După campionatele unionale, care vor avea loc între 11 și 14 ianuarie, echipele masculine și feminine ale U.R.S.S. vor lua startul la campionatele mondiale de la Göteborg, iar băieții, la campionatele europene de la Inzell (R.F.G.).

În prezent, din lot fac parte *Alesandér Kercenko, Iuri Malihin, Valeri Kaplan, Valeri Lavruşkin, Aleksandr Cekulaev* și *„bătrînul" Ants Antson*. În lotul feminin se află campioana olimpică pe 500 m, *Ludmila Titova, Lasma Kauniste, Tatiana Sidorova, Galina Nefiodova, Ana Sablina, Vera Buntuşkina* și *Ludmila Beloded*. Dintre veteranele lotului amintim pe *Lidia Skoblikova* și *Irina Egorova*.

● Pentru prima oară în istoria celebrei curse de schi Vasa, se preconizează limitarea numărului de participanți. Schi-clubul Mora, organizatorul acestei întreceri în care, la trecuta ediție, s-au înregistrat cca 8 500 concurenți, bărbați și femei, de diferite vîrste, a anunțat că întrucît pentru ediția din 1969 se prevede un număr și mai mare de concurenți, s-a decis să limiteze la 9 500 numărul înscrierilor.

● Lotul național de hochei al Iugoslaviei se pregătește intens în vederea campionatelor mondiale. Hocheiștii iugoslavi vor întîlni la sfîrșitul acestei săptămîni selecționata Poloniei, la 19 și 20 decembrie, reprezentativa R. D. Germane, la 21 și 22 ianuarie o selecționată a României, la 24 ianuarie echipa Italiei, la 25 ianuarie formația A. C. Klagenfurt iar în zilele de 11 și 13 februarie echipa Sparta-Praga.

Campioana Europei la patinaj artistic, HANA MASKOVA, își cizelează cu multă perseverență încîntătoarele sale piruete

Caleidoscop

Prevăzătorul....
desen de M. VAISBORD

„CROCODILUL"

În timpul desfășurării meciului de polo pe apă dintre selecționatele orașelor belgiene Bruxelles și Anvers, în bazin s-a auzit deodată un strigăt de durere. Unul din atacanții echipei capitalei belgiene, cu o figură îndurerată, s-a plîns arbitrului că un jucător advers l-a mușcat de... deget. „Nu este adevărat — a replicat învinuitul — poate sînt crocodili, în bazin". Arbitrul n-a acceptat, firește, această explicație și l-a invitat pe „crocodilul-biped" să părăsească jocul.

„RESTAURANT SPORTIV"

La New York și-a deschis, recent, porțile un „Restaurant sportiv", care își atrage clientela într-un mod foarte original : asemănarea personalului cu o serie de sportivi celebri. Portarul — de exemplu — seamănă cu Jack Dempsey, garderobiera cu Sonja Henie, iar bucătarul șef cu Joe Louis. Se spune că afacerea merge din plin.

CEI PATRU PETTERSON...

Gosta, Sture, Erik și Thomas Petterson, cei patru frați suedezi care formează la ora actuală cea mai bună echipă ciclistă din lume în proba de 100 km contra cronometru, au fost contractați recent de emisarii unor cluburi profesioniste belgiene și italiene. „Nu avem nimic împotrivă să părăsim rîndurile amatorilor... cu condiția să fim angajați toți patru" — a declarat fratele cel mai mare, Gosta. Ofertanții reflectează mai departe. Pentru a le veni în „ajutor", Gosta Petterson a adăugat că fratele său Thomas, de exemplu, „este mai puternic decît Merckx, Anquetil sau Gimondi și poate deveni în doi ani regele ciclismului european".

ARBITRUL... ARESTAT

Nu este un secret că arbitrii de fotbal trec uneori prin momente grele. Alberto Ducatelli, care a condus un meci desfășurat în orașul argentinian Mendoza, între formația locală Independiente Rivadario și Boca Juniors din Buenos Aires a avut și el emoții și tocmai în pauza jocului, cînd a fost... arestat de un inspector al poliției locale deoarece dictase o lovitură de la 11 metri împotriva lui Independiente ! Conducătorii celor două cluburi au trebuit să ducă tratative timp de 25 de minute cu polițiștii pînă cînd arbitrul a fost eliberat și partida a putut continua.

ERIK SCHINEGGER S-A ACCIDENTAT

Schiorul austriac Erik Schinegger (fost Erika Schinegger înainte de a se transforma în bărbat) s-a accidentat în timp ce se antrena într-o stațiune din Corinthia. Vrînd să ocolească un turist care traversa pîrtia, Schinegger a căzut, suferind o fractură a claviculei. Erik Schinegger se antrena pentru a fi selecționat în echipa masculină a Austriei, după ce, ca femeie, cîștigase titlul mondial în proba de coborîre la C. M. de la Portillo (Chile).

PE VULCANUL POPOCATEPETL

S-au întors la Praga cele patru tinere care au străbătut pe jos distanța Praga-Ciudad de Mexico, pentru a asista la desfășurarea J.O. Ele nu au făcut numai o... plimbare, ci au stabilit și o veritabilă performanță sportivă : au escaladat cel mai înalt pisc al Mexicului, vulcanul Popocatepetl (5452 m altitudine).

PREMIU PENTRU GAZETARI

Premiul Martini, atribuit anual în Franța autorului celui mai valoros articol sau reportaj sportiv, a fost cîștigat de cronicarul de fotbal Jacques Ferran *pentru articolul „La lumière noire du rugby" (Lumina neagră a rugbiului), publicat în revista „France Football" după meciul de rugby Franța-Noua Zeelandă disputat la Paris.*

VIITORI CAMPIONI ? Secția de scrimă a clubului sportiv Legia-Varșovia, care are în urma sa o activitate de 40 ani, posedă o adevărată pepinieră de noi talente : „școala de scrimă" cu un efectiv de peste 50 „elevi" între 12 și 15 ani

În runda XIV la Mallorca

GHEORGHIU ÎNVINGE PE VESTERINEN

MADRID, 11. În runda a 14-a a turneului internațional de șah de la Palma de Mallorca, marele maestru român **Florin Gheorghiu** (cu albele) l-a învins în 39 de mutări pe finlandezul **Vesterinen. Korcinoi** a cîștigat la **Larsen, Benko** la **Byrne, Pomar** la **Lehmann** și **Gligorici** la **Diaz del Corral.** A fost consemnată remiza în partidele **Petrosian — Calvo, Visier — Matanovici** și **Medina — Ivkov. Spasski** a întrerupt cu **Toran.**

În clasament continuă să conducă marele maestru sovietic **Viktor Korcinoi** cu 12 puncte, urmat de **Spasski** (U.R.S.S.) 10 (1) puncte, **Petrosian** (U.R.S.S.) 9½ puncte, **Larsen** (Danemarca) 9 (1) puncte. **Florin Gheorghiu** ocupă locul 10 cu 6½ puncte.

ALTE VICTORII ALE TENISMANILOR ROMÂNI ÎN CUBA

Tenismanii români și-au continuat turneul în Cuba susținînd cîteva partide la Artemisa, localitate situată la 50 km de Havana. *Popovici* l-a învins pe *Suarez* cu 6—0, 6—0 și pe *Costa* cu 6—1, 6—1 ; *Santei* l-a întrecut pe *Brito* cu 6—0, 6—0, iar *Bosch* a dispus de *Camaroti* cu 6—3, 6—4.

A început „Cupa Dunării la hochei"

SOFIA, 11 **(prin telefon).** Azi a început în capitala Bulgariei turneul de hochei dotat cu „Cupa Dunării". În primul meci al competiției, reprezentativa orașului Sofia a dispus lejer de selecționata Belgradului cu 7—1 (2—0, 1—1, 4—0). Echipa bulgară și-a dominat net adversarul și scorul ar fi luat proporții și mai mari dacă portarul iugoslav Semeședinovici nu ar fi apărat excepțional. Au marcat : **Iliev, Gherasimov, Leșev, Kanev, Dimov, P. Mihailov, Nedelkov,** respectiv **Kramaniak.** Au arbitrat Hușan (România) și Rancz (Ungaria).

În al doilea meci Dinamo Kiev a dispus de selecționata de tineret a orașului Sofia cu 13—2 (4—0, 3—1, 6—1).

Astăzi debutează în competiție echipa Bucureștiului, urmînd să întîlnească formația orașului Belgrad.

Toma HRISTOV

Jocurile mondiale universitare sub semnul întrebării

LISABONA 11 (Agerpres) — Autoritățile portugheze au anunțat că renunță la organizarea Jocurilor mondiale universitare de vară care urmau să aibă loc între 29 august și 7 septembrie 1969 la Lisabona.

Comitetul național portughez al sportului universitar a adoptat o rezoluție prin care cere revizuirea acestei hotărîri care aduce prejudicii morale și materiale tineretului sportiv din Portugalia.

ÎN PRELIMINARIILE CAMPIONATULUI MONDIAL

ECHIPA DE FOTBAL A GRECIEI A DISPUS CU 4-2 (2-1) DE CEA A PORTUGALIEI !

● ALTE REZULTATE ÎN PRELIMINARIILE C.M. ● LA LONDRA : ANGLIA-BULGARIA 1-1 !

ATENA, 11 (prin telefon). Mare surpriză și bucurie pe stadionul olimpic din Atena! În cadrul preliminariilor campionatului mondial (grupa I) echipa Greciei a dispus cu 4—2 (2—1) de celebra formație a Portugaliei, din care n-au lipsit marile vedete ale fotbalului portughez : **Eusebio, Torres, Simoes, Coluna etc.**

Cei 40 000 de spectatori au asistat la o partidă viu disputată, în care gazdele au fost superioare și au meritat victoria, la acest scor. Primul gol a fost înscris în min. 18 de **Augusto.** În continuare, grecii au atacat mai mult și au reușit să egaleze prin **Papaioanu** în min. 33. Cinci minute înainte de terminarea reprizei, **Dedes** majorează scorul și astfel tabela de marcaj indică 2—1 în favoarea Greciei. După pauză, dominarea gazdelor se accentuează. La un corner la poarta portugheză, **Torres** — venit în spate să ajute apărarea — reia imparabil cu capul... în propria-i poartă (min. 49) ! Grecii atacă în continuare și **Sideris** urcă scorul la 4—1 (min. 61). Trei minute mai tîrziu, **Eusebio** stabilește rezultatul final : 4—2 în favoarea Greciei ! Arbitrul vest-german **Schullemburg** a condus următoarele formații :

GRECIA : **Ekonomopoulos-Kamara, Zanderloglu, Gaitazlis, Balopoulos, Kataia, Dedes, Sideris, Domîdzos, Papaioanu, Botinos.**

PORTUGALIA : **Americo—Jacinto, Hernandes, Jose Carlos, Hilario, Rolando, Coluna, Augusto, Torres, Eusebio Simoes.**

Elie SPORIDIS

★

În preliminariile campionatului mondial (grupa a VII-a), la Nicosia s-au întîlnit reprezentativele Ciprului și Scoției. **Victoria a revenit fotbaliștilor scoțieni cu scorul de 5—0 (5—0).**

Tot în preliminariile campionatului mondial, (grupa a VI-a) aseară la Madrid a avut loc partida dintre reprezentativele Spaniei și Belgiei. **Pînă la încheierea ediției rezultatul final nu ne-a parvenit. În min. 78 scorul era de 1—1 (0—1).**

★

În meci amical, aseară la Londra, echipa Angliei a întîlnit reprezentativa Bulgariei. Meciul s-a încheiat la egalitate : 1—1 (1—1)

Au marcat : Asparuhov (min. 33), Hurst (min. 36).

telex-radio-telefon

Turneul internațional masculin de handbal de la Tbilisi a fost cîștigat de selecționata R.S.S. Gruzine, care în meciul decisiv a întrecut cu scorul de 25—22 (12—9) reprezentativa Ungariei.

■

În turul II al turneului internațional de tenis de la Brisbane (Australia) a fost înregistrată o surpriză : tînărul jucător italian Adriano Panatta, în vîrstă de 18 ani, l-a învins cu 9—11, 9—7, 6—3 pe reputatul tenisman american Clarke Grabner. Alte rezultate : Tocci — Keldie 6—2, 6—3 ; Alexander — Orantes 10—8, 7—9, 6—3 ; Ruffels — Munoz 6—4, 6—4.

■

Tradiționalul concurs internațional de cros de la Barcelona a fost dominat în acest an de atleții englezi, care s-au clasat pe primele trei locuri în ordine : Allan Rushmer, Ricard Taylor și David Bedford. Locul patru a fost ocupat de sportivul spaniol Tasende.

■

Echipa masculină de handbal Dukla Praga și-a început turneul în R. F. a Germaniei, jucînd la Essen cu formația locală „Phoenix". Handbaliștii cehoslovaci au obținut victoria cu scorul de 23—18 (12—10).

■

La 18 decembrie va pleca în Canada pentru un turneu de mai multe meciuri reprezentativa de hochei pe gheață a Cehoslovaciei. Din lotul selecționabililor fac parte printre alții : Dzurilla, Bednar, Holik, Jirik și Suchy.

■

Forurile atletice din S.U.A. au omologat performanța de 19,7, înregistrată în cursul lunii septembrie cu ocazia concursului de la Lake Tahoe de către sprinterul american de culoare John Carlos, în proba de 200 m plat. Un purtător de cuvînt a declarat că forurile atletice americane vor înainta formele necesare federației internaționale ca performanța lui Carlos să fie omologată ca nou record al lumii.

■

La Paris s-a disputat întîlnirea internațională de judo, dintre echipele Slavia Praga și Racing Paris. Luptătorii cehoslovaci au obținut victoria cu scorul de 5—0.

Tiparul I. P. „Informația", str. Brezoianu nr. 23—25, București

PROLETARI DIN TOATE ȚĂRILE, UNIȚI-VĂ!

Redacția și administrația: str. Vasile Conta nr. 16, tel. 11.10.05, interurban 72 și 286. Telex sportrom buc. 180.

sportul

4 pagini 30 bani

Anul XXIV — Nr. 394 (5828) ZIAR AL CONSILIULUI NAȚIONAL PENTRU EDUCAȚIE FIZICĂ ȘI SPORT Vineri 13 decembrie 1968

sportul *propune:*

Clubul olimpicilor

De 72 de ani lumea olimpică modernă își completează, sirguincioasă și mindră, palmaresele de medaliați. Mii de sportivi, cu numele lor patronimice, cu țările din care provin, cu performanțele lor, îngroașă constant tomurile statistice. Pe toți aceștia, compatrioții lor i-au alintat, i-au însoțit spre glanțul colanelor olimpice, i-au purtat o vreme în triumf după victorie. Și apoi, adesea, i-au uitat.

Sic transit gloria mundi! Există o posibilitate de a învinge aparența implacabilă a acestui avertisment. Ea constă în cultivarea tradiției, în onorarea perenă a gloriilor sportive, nu numai pentru circumstanțele formale ce pot deriva, ci mai ales pentru beneficiul de experiență ce rezultă.

Viața publică scurtă a medaliaților olimpici — retrași în sihăstria tabelelor de onoare — merită un corectiv și un complement. Se cunosc, de altfel, citeva antecedente onorabile și încurajatoare. In Mexic, Statele Unite, Bulgaria, Izrael, au fost constituite asociații ale olimpicilor, cluburi ale campionilor sau medaliaților olimpici. La Philadelphia s-a născut, cu 20 de ani în urmă, un organism internațional reunind aceste familii olimpice naționale. Cu prilejul ultimelor ediții ale Jocurilor Olimpice, fostele glorii ale arenei olimpice au primit onoruri. La Tokio, în 1964, japonezii au oferit medaliaților olimpici din 33 de țări un banchet cu 400 de tacîmuri! Patru ani mai tirziu, la Ciudad de Mexico, printre invitații de marcă ai organizatorilor au figurat Jesse Owens, Johnny Weissmüller, Emil Zatopek și alți eroi ai olimpiadelor (inclusiv Iolanda Balaș, a cărei absență din capitala mexicană rămîne încă un mister nedezlegat).

Țara noastră numără la ora actuală aproximativ 60 de medaliați olimpici, din toate generațiile, răsfirați pe un registru temporal de peste 40 de ani (1924—1968) și tot așa răsfirați spațial prin toate regiunile țării. Ideea de a-i reuni este în primul rînd un act de datorie. Cine-și mai amintește de Iosif Nemeș, medaliat cu bronz în competiția olimpică de rugby din 1924? Ce mai face astăzi multiplul campion olimpic de canoe din 1956, Leon Rotman? Ce vînturi și încotro au îndreptat pașii pleiadei de gimnaste „bronzate" din 1956 și 1960? Ați mai auzit de Simion Cuciuc, caiacist medaliat cu bronz, nu mai departe de cît acum patru ani? Pe unde se află luptătorul Dumitru Pîrvulescu, în a cărui panoplie sînt atîrnate o medalie de aur și una de bronz?

Iată întrebări care ne îndeamnă să propunem înființarea Clubului olimpicilor români, ziarul „Sportul" fiind gata să preia tutela acestui club, să-l afilieze la organismul internațional de resort și să-i asigure un cadru de desfășurare a activității. Clubul olimpicilor, cu reuniuni cel puțin anuale, va fi chemat să sprijine mișcarea olimpică, să expună rodul experiențelor acumulate, să contribuie la crearea unui muzeu al sportului, să organizeze sărbătorirea noilor membri ai familiei medaliaților olimpici, să pledeze pentru perpetuarea memoriei campionilor olimpici români (prin gravarea numelor lor pe o placă de marmoră la un mare stadion central ori la toate), să cinstească amintirea olimpicilor dispăruți (Iosif Sîrbu, Henri Rang, rugbyștii generației din 1924), să stimuleze rîvna și ambiția olimpică a tineretului (prin conferințe, seri de povestiri etc), să întrețină relații amicale cu olimpicii străini care le-au fost adversari de întrecere etc.

Bine dirijat în activitatea sa (chiar sporadică), clubul medaliaților olimpici români nu va rămîne o asociație de paradă, de fațadă, ci poate deveni un organism util, sursă indubitabilă de experiență și de membri pentru Comitetul Olimpic Român care, deocamdată, este lipsit de aportul direct al celor ce au purtat cîndva o medalie olimpică pe tricou.

sportul

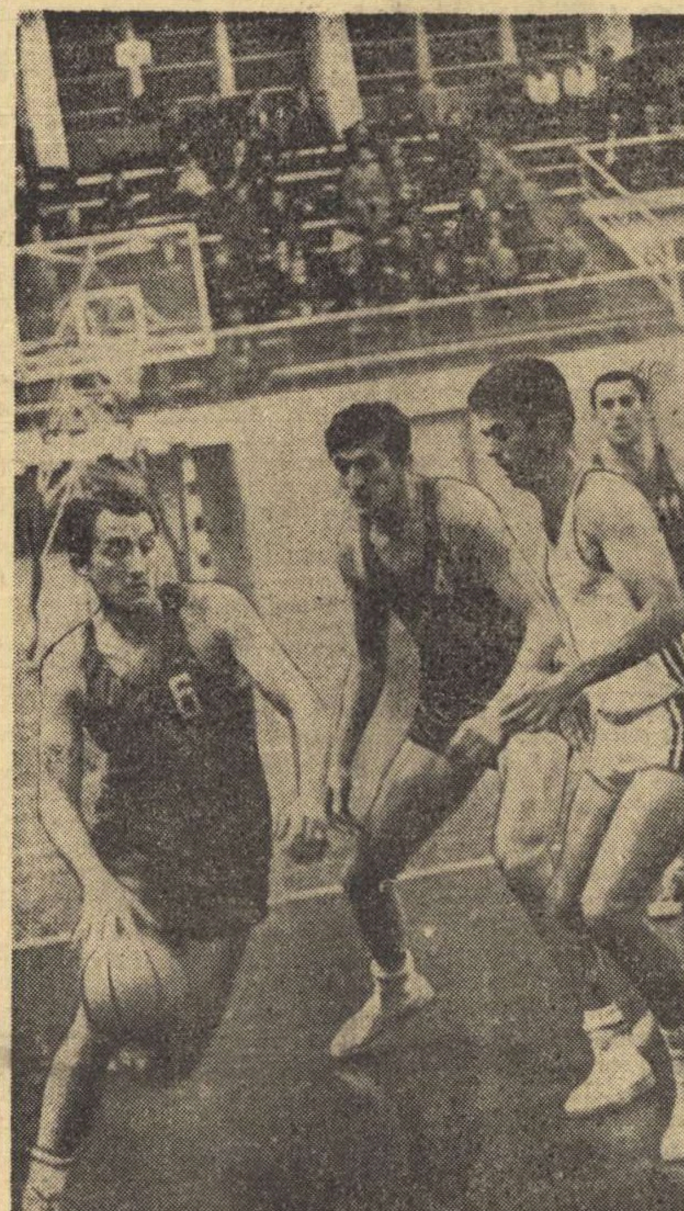

Din nou excelent, Nosievici a fost principalul factor al victoriei la scor obținută aseară de Steaua. În imagine, în dribling spre coș.

Foto: A. NEAGU

TOTUL ÎN ULTIMA RUNDĂ!

Ieri a fost zi de tensiune maximă în finala campionatului național de șah, care a complicat total situația și i-a făcut K.O. pe cei mai iscusiți maeștri ai calculului și ai pronosticului.

După ce dimineața cîștigase întrerupta cu Stanciu, după amiază dr. Troianescu a pierdut, în penultima rundă, la Buza, dînd posibilitate clujeanului să reintre în grupul liderilor și să vizeze cu toată seriozitatea titlul. Mai ales că Ungureanu a continuat tactica sa de așteptare, remizînd convențional cu Șuta.

Totul se decide, așadar, în ultima rundă. Dacă Troianescu va cîștiga partida neterminată cu Drimer, el va aborda actul final al turneului cu un avans de o jumătate de punct, dar avînd (cu albele) un adversar care s-a dovedit totdeauna incomod: Iuliu Szabo.

Ungureanu și Buza joacă cu negrele, primul împotriva lui Segal, cel de al doilea contra lui Mozeș. Doi debutanți în finală, două necunoscute!

Rezultate: Szabo — Teodorescu 1—0, Ghizdavu — Voiculescu 1—0, Vaisman — Zara 0—1, Stanciu — Pavlov 0—1, Urzică — Mititelu, Drimer — Botez, Varabiescu — Mozes remize (runda a 15-a);

Clasamentul: Ungureanu, Buza $11^1/_2$, Troianescu (1) 11, Mititelu $10^1/_2$, Stanciu 10, Drimer (2), Ghizdavu $9^1/_2$ etc.

Astăzi dimineață, în Aula I.P.G.G. se reiau partidele întrerupte; după amiază, de la ora 16,30 — ultima rundă.

REZULTATE NORMALE ÎN PRIMA ZI A RETURULUI CAMPIONATULUI DE TENIS DE MASĂ PE ECHIPE

TREI ABSENȚE: A.S.A. BUCUREȘTI, C.S.O. IAȘI ȘI SINTEZA ORADEA

ARAD, 12 *(prin telefon)*. În sala de sport din localitate, au început, joi, întrecerile returului campionatului republican de tenis de masă pe echipe. Față de prima parte a competiției, sînt prezente la start 9 formații masculine (lipsește A.S.A. București) și 6 feminine (în loc de 8, absentînd C.S.O. Iași și Sinteza Oradea).

Confruntările din ziua inaugurală s-au soldat cu rezultate normale. Poate singurul lucru care ar putea fi reținut este victoria clujeanului Sergiu Suciu asupra Mariei Alexandru (se știe că jucătoarea noastră are dreptul să concureze și la proba masculină). Scor: 2—1 (12, —13, —17) pentru Suciu.

Iată acum rezultatele primei zile:

ECHIPE BĂRBAȚI: Voința Arad — Constructorul București 9—1, Politehnica București — C.S.M. II Cluj 9—0, Voința București — Comerțul Tg. Mureș 9—4, C.S.M. I Cluj — Progresul București 9—2, C.S.M. I Cluj — Comerțul Tg. Mureș 9—0, Politehnica București — Politehnica Timișoara 9—0.

ECHIPE FEMEI: Progresul București — Comerțul Tg. Mureș 5—0, Voința Arad — Dinamo Craiova 5—0.

Întîlnirile continuă vineri, sîmbătă și duminică. Partida feminină mult așteptată de spectatorii arădeni, Voința — Progresul București, hotărîtoare pentru soarta titlului de campioană, va avea loc duminică dimineața.

GH. NICOLAIȚĂ
corespondent

DINAMOVIȘTII ÎNVINGĂTORI LA VOLEI

DINAMO — PETROLUL (m) 3—0 (9, 8, 9). Voleibaliștii dinamoviști au dispus de cei ploieșteni în numai 50 min. de joc. Deși bucureștenii veneau după obositorul „maraton" al Dinamoviadei totuși petroliștii n-au reușit să le țină piept fiind conduși cu 11—0 (I), 7—2 și 10—3 (II) și 8—2 (III).

DINAMO — MEDICINA (f) 3—0 (5, 12, 5). Doar Pandrea și Ghiță au corespuns de la studente și totuși ele au condus cu 3—0 și 4—3 (I), 6—5 și 11—8 (II) și 4—2 (III). Klein și Zaharescu au jucat șters neparticipînd la eforturile colegelor. Poate ar trebui să fie întrebate de ce? Au arbitrat neatent N. Ursulescu și N. Găleșeanu. (I. D.)

PLEDOARIE PENTRU UN NEVINOVAT

Nu pot găsi o explicație precisă dragostei nutrită de studenți și elevi pentru sportul cu balonul oval. Poate că viața sedentară de bibliotecă și laborator, de catedră și de concepție, de studiu și de consum intelectual îi face pe aceștia să adere la sportul bărbăției.

Lupta viguroasă, încleștarea unor forțe fizice pe care le oferă practicarea rugbyului, deconectează și redau echilibrul. Poate, pe de altă parte, în acest sport eminamente tactic, care îi aglomerează pe jucători în jurul balonului și apoi îi împrăștie în evantaiul acțiunilor, cere prin excelență existența schemei de luptă, imaginația constructivă. La această scară operează, decisiv în rugby, gîndirea, actul de creație spontan și ingenios.

O statistică făcută — prin sondaj — mi-a relevat un aspect inedit: din rîndul inginerilor (mai ales al celor care au trecut de 30—35 ani) din zece, trei au jucat rugby, iar cinci sînt constanți spectatori. Proporția e în creștere cînd ne referim la arhitecți și aproape aceeași la medici.

Și, totuși, astăzi se resimte o serioasă și îngrijorătoare tendință (care poate avea repercusiuni asupra viitorului acestui sport) de a îndepărta rugbyul de mediul lui de dezvoltare tradițional.

★

...Era prin anii '50. Într-un orășel din Moldova, un grup de pasionați a început să joace, în deschiderea unor anemice meciuri de fotbal, un sport ciudat pentru localnici, dar repede îndrăgit. Apoi, după ce l-au cunoscut mai bine, iar echipa a căpătat experiență (făcînd acum parte dintre competitoarele primului campionat național), meciurile de rugby au devenit vedetele programelor.

Îmi aduc aminte de noi, elevii, care ne dădusem adeziunea pentru placaj și grămadă, spre spaima mamelor care aveau de lucru cu cămășile rupte și cu inevitabilele zgîrieturi... Mingi adecvate nu existau decît în inventarul echipei de seniori, iar acum în liceu fiecare clasă avea cam două echipe. Se foloseau pentru joc tot felul de mingi — de la cea de fotbal, pînă la cea medicinală; echipament — hainele cu care veneam la școală. Echipa de rugby în 15, 13, în 7; zeci de echipe de elevi au făcut aproape doi ani de zile din acest joc un crez sportiv.

Am vrut să subliniez, cu asemenea amintiri ale unor vremuri nu atît de îndepărtate dar de pionierat sportiv pe meleagurile ieșene, că acolo unde există pasiune, sportul trăiește și în afara unor condiții maxime, care azi se cer prea mult și se folosesc prea puțin. Apoi, ar trebui să subliniem că spre surprinderea multora, din nu știu care motive (și cît de justificate?!) se face prea puțin în vederea dezvoltării unui sport pentru care noi, românii, sîntem, evident, dotați — dovadă, tot ce s-a realizat pînă acum, în împrejurări nu tocmai excepționale. Orientarea ar trebui să conducă la practicarea lui în mediile sale de dezvoltare tradițională.

Nu numai o experiență trăită îmi spune că găsirea celor mai nimerite posibilități de reînviere a rugbyului școlar ar constitui o sursă de succese pentru sportul românesc în general, ci și discuțiile purtate cu numeroși elevi și studenți, pledînd aceeași cauză. Interesul manifestat de ei, mai mult intuitiv, demonstrează că rezultatele obținute, după cunoașterea legilor de bază și secretelor jocului, ar fi mai mult decît onorabile.

Sugerînd reînvierea tradițiilor sportului cu balonul oval, în baza atîtor considerații, în parte explicate, nutrim convingerea că făcînd primii pași, cei mai grei, succesele următoare vor dinamiza forțele ce doresc să împingă rugbyul acolo unde-și are de drept locul — în primele rînduri ale disciplinelor sportive practicate în țara noastră.

Ing. Radu-George NICULESCU

ÎN „CUPA CUPELOR" LA BASCHET,

Steaua — Hapoel Tel Aviv 89-58

Începînd meciul într-un ritm debordant, baschetbaliștii de la Steaua au condus în min. 4 cu 11—0, în min. 7 cu 19—2, în min. 9 cu 29—6 și în min. 15 cu 39—17. Se părea că singura problemă în întîlnirea cu Hapoel Tel Aviv, disputată aseară în sala Floreasca în cadrul „Cupei cupelor", va fi diferența de scor. Publicul începuse să scandeze „suta" și socotelile păreau încheiate, cînd Steaua a scăzut brusc ritmul, poate și ca urmare a schimbării neinspirate a lui Dimancea cu Barău.

Și, de unde tabela de scor indicase pînă atunci o permanentă distanțare a bucureștenilor, din min. 15 intervine o stagnare și apoi o micșorare treptată, dar cu atît mai îngrijorătoare, a diferenței. Sportivii de la Hapoel, departe de a se descuraja de cele 22 de puncte care îi despărțeau de Steaua, au început să insiste în acțiunile poziționale, în care pivoții Zolot și Malenyak au colaborat exemplar. Spre uimirea și dezamăgirea spectatorilor, avansul steliștilor a scăzut văzînd cu ochii, ajungînd în min. 32 la numai 12 puncte: 61—49. Șansele de calificare ale bucureștenilor deveniseră precare, cînd a intervenit din nou șocul prin care Steaua se distanțase la începutul partidei. Nosievici a demonstrat cum pot fi recuperate mingile fără să ai talie de gigant, Jekely, Dimancea și Gheorghe au înscris coș după coș și, în numai cîteva minute, situația a fost ameliorată. De la 61—49, tabela de scor a indicat, în 3 minute, 73—49. De aici, a fost o simplă formalitate pentru Steaua de a obține un avantaj de 31 de puncte care, normal, îi asigură calificarea, deoarece este greu de presupus că la începutul lunii ianuarie (ziua nu a fost fixată încă) echipa română va putea pierde la Tel Aviv la o diferență mai mare. Rezultatul baschetbaliștilor de la Steaua, pregătiți de antrenorul emerit Constantin Herold, este meritoriu, fiind obținut în fața unei echipe cu o valoare destul de bună.

Scorul de 89—58 (45—28) a fost realizat de Tarău 14, Nosievici 15, Gheorghe 6, Dimancea 13, Jekely 33, Barău 1, Czmor 7 pentru Steaua, Zolot 12, Lishinsky 11, Gat 4, Dekel 7, Maminsky 5, Barzilay 2, Turensheyn 17 pentru Hapoel. Au arbitrat bine M. Cziffra (Ungaria) și M. Francovici (Iugoslavia).

În caz că se va califica, Steaua va juca în turul al doilea al „Cupei cupelor" cu reprezentanta Italiei. Oaspeții vor mai susține sîmbătă și duminică două meciuri în sala Floreasca, în compania Selecționatei divizionare. (d. st.)

CITIȚI ÎN PAG. A 4-a

SURPRIZE ÎN PRELIMINARIILE CAMPIONATULUI MONDIAL DE FOTBAL

AMĂNUNTE ȘI CLASAMENTE

CORESPONDENȚĂ DIN LONDRA

Dezvăluiri senzaționale
Documente revelatoare
Mărturisiri inedite
ÎN SERIALUL ZIARISTULUI ITALIAN LAMBERTO ARTIOLI

SPORTUL ȘI MAFIA

În curînd în ziarul **sportul**

În pagina a 3-a:

PANORAMIC SPORTIV INTERN

Judo, sport al marii agilități, cîștigă teren. Sîmbătă și duminică, judocanii noștri cei mai iscusiți și-au dat întîlnire în sala Floreasca cu prilejul unei competiții cu caracter republican: „Cupa Federației"

Foto: B. VASILE

Realități și perspective ale sezonului alb

Spre pîrtie...

- **La Poiana Brașov, importante amenajări**
- **Propuneri pentru practicarea în bune condiții a schiului**

Cine este un obișnuit al muntelui, fie turist, fie schior de performanță, cunoaște preocuparea din ultimii ani în scopul creării unei baze materiale corespunzătoare turismului de iarnă, practicării extensive a schiului la toate vîrstele și, implicit, sportului de performanță. Stațiunile de sporturi de iarnă binecunoscute — Sinaia, Predeal, Poiana Brașov, Păltiniș și altele — se împodobesc cu hoteluri noi, pîrtii de schi, instalații mecanice de urcare; se fac amenajări la cele existente, se recondiționează totul, urmărindu-se asigurarea de condiții optime deopotrivă turismului intern, turiștilor străini și schiului de performanță.

Celor ce vor vizita Poiana Brașov, anul 1969 le va oferi substanțiale surprize plăcute, pe care ne grăbim să le aducem la cunoștința publicului.

Pîrtiile clasice de schi au fost amenajate, curățate, lărgite în porțiunile înguste, pe alocuri chiar reprofilate, modificările fiind atît de importante, încît — se poate spune — ele schimbă structural aspectul acestor „drumuri albe". Traseele vor dispune de un coeficient mai ridicat de securitate pentru schiori, vor fi mai accesibile tuturor, mai proprii pentru a fi amenajate și bătătorite în timpul iernii cu autoșenilate.

Pîrtia de slalom, cuprinsă între cabana Cristianul Mare și Poiana Ruia a fost amenajată și nivelată, extrăgîndu-se aproximativ 1500—2000 buturugi. Tere-

prof. Mihai BIRA
maestru al sportului

Continuare în pag. a 3-a

ÎN CAPITALĂ

ULTIMA COMPETIȚIE OFICIALĂ DE SCRIMĂ DIN ACEST AN

Sîmbătă, în sala de sport de la Facultatea de drept, se va da startul în ultima competiție de scrimă (oficială) din acest an. Este vorba de campionatul Capitalei pentru echipe mixte rezervat elementelor de perspectivă (trăgători de la categ. a II-a în jos).

CONCURSURI ATLETICE ÎN SALĂ ȘI ÎN AER LIBER

Seria concursurilor atletice pe teren acoperit, începută în urmă cu o săptămînă, continuă sîmbătă și duminică, în Capitală. Sălile Floreasca II (sîmbătă de la ora 17 și duminică de la ora 9) și Viitorul (duminică de la ora 9) vor găzdui noi concursuri, deschise tuturor atleților bucureșteni.

Totodată, în București se vor mai desfășura și două competiții în aer liber. Pe stadionul Tineretului, duminică de la ora 10, își vor da întîlnire aruncătorii de la Școala sportivă de atletism, iar de la ora 10.30, pe aleile din jurul Circului de stat, se vor alinia la start mărșăluitorii, în cadrul celei de-a XV-a ediții a „Cupei Gloria".

LA UN PAS DE ... PERFORMANȚĂ

RODICA și FLORENTINA MARINESCU

NOTA 10!

Surorile RODICA și FLORENTINA MARINESCU au cucerit, fără îndoială, simpatia iubitorilor sportului din Craiova. Dovedind reale calități baschetbalistice, Rodica și Florentina, după ce au deprins „abecedarul" acestui frumos sport, în timp ce urmau cursurile școlii generale, au început să activeze în formația școlii sportive din localitate. Antrenîndu-se cu sîrguință, depunînd multă pasiune, încercînd o perfecționare continuă, ele au fost selecționate în lotul național de junioare, participînd și la cîteva întîlniri internaționale. Au jucat în cadrul Balcaniadei de la Piatra Neamț și în Polonia cu selecționata orașului Lublin.

Rodica a fost promovată recent în lotul de tineret care-i oferă prilejul unei noi afirmări, în meciurile cu selecționata similară a Bulgariei.

Activitatea sportivă nu le-a împiedicat pe cele două surori să obțină rezultate tot atît de bune și la învățătură. Ele s-au numărat totdeauna printre premiantele clasei. Notele obținute în cursul acestui trimestru demonstrează că Rodica și Florentina se anunță serioase candidate pentru ocuparea unui loc pe „podiumul" premianților la sfîrșitul anului școlar.

„Practicarea unui sport în timpul activității școlare, *ne-a spus ing.* Valerian Marinescu, *tatăl celor două fete*, nu împietează cu nimic asupra posibilităților de obținere a unor note bune. Susțin cu tărie că inactivitatea sportivă și lîncezeala au cu siguranță influențe profund dăunătoare asupra intelectului și sănătății".

Și, să recunoaștem, cuvintele tatălui sînt susținute cu convingere de Rodica și Florentina...

E. F.

Fata... babei și fata moșului

Oricine intră în curtea „Școlii generale nr. 11" din Buzău este plăcut surprins, văzînd în spatele modernei clădiri un frumos complex sportiv. Terenurile de baschet, handbal, volei, pista de atletism vorbesc grăitor despre inițiativă și vrednicie. De la directorul școlii, *Petre Dumitru*, aflăm că în luna septembrie aici era doar un loc viran, că aproape toate lucrările s-au făcut prin munca elevilor, părinților și a cadrelor didactice. Conducerea școlii a primit din partea C.J.E.F.S. 6 000 lei, bani care au ajuns numai pentru procurarea zgurii și a stîlpilor de fier. Restul? Copiii, părinții, profesorii au pus umărul, au cărat pămînt, piatră, au săpat, au montat bordurile, reușind — în numai două luni — să dea în folosință baza sportivă. Calculele au arătat că s-a muncit aici preț de cel puțin 50 000 de lei!

Ca să nu rămînă în anonimat numele acestor oameni harnici, ne îngăduim să cităm cîteva (cu scuza de a fi omis multe altele): profesorii de educație fizică *Mioara Butnaru* și *Marcel Lupu*, maistrul lăcătuș *Alexandru Marcu*, principalii animatori și conducători ai șantierului. Și, „cum pofta vine mîncînd", constructorii voluntari ai bazei sportive și-au propus să amenajeze în primăvară și o instalație de nocturnă. O demonstrație elocventă a triumfului inițiativei!...

★

Iată-ne acum la „Școala generală nr. 8". Aici parcă prin contrast, doar urme de instalații sportive. Terenurile de handbal, volei, pista (redusă) de atletism și sectorul de sărituri se află abia în stadiu de fundație. Zgura roșie, amestecată cu argila, depozitată alături, s-a bătătorit, semn că stă de multă vreme în ploaie și vînt. Mai departe atrage atenția o grămadă de bitum, adus — de bună seamă — pentru asfaltarea complexului sportiv. Patul de beton al bordurilor care delimitează terenurile de joc a și început să se macine. Toate acestea vorbesc cu elocvență despre dezinteres și delăsare. În timp ce priveam dezămăgiți terenurile neterminate, iată că apare (ce miracol!) directorul adjunct al școlii, *Nicolae Socarici*.

— *În vară*, ne spune el, *a fost terminată fundația. I.G.O. (Întreprinderea de gospodărie orășenească) ne-a făgăduit că va asfalta terenul de handbal. Dar, nu s-a ținut de cuvînt. Întîmpinăm mari greutăți. Nu ni se repartizează materialele necesare; nu avem bani, mai ales bani! Cei 10 000 de lei donați cîndva de C.J.E.F.S. s-au topit de mult.*

— Spuneți-ne, l-am întrebat la despărțire pe tov. Nicolae Socarici, cînd ați primit panourile care stau rezemate (și resemnate) de zidul școlii?

— *Iarna trecută, cam prin ianuarie...*

Am socotit de prisos să mai cerem explicații de ce oare n-au fost montate nici pînă acum. Nimic nu se confecționează mai ușor decît... explicațiile. Pe drum, la înapoiere, ne-am amintit că panouri de baschet identice, trimise în aceeași perioadă și Școlii generale nr. 11 nu numai că au fost instalate la timp, dar au înlesnit drumul unei echipe către titlul de campioană județeană, care, apoi, la Focșani, a ocupat locul 4 în faza de zonă a campionatului școlar.

Contraste... Contraste!...

Tr. IOANIȚESCU

BREVIAR

● **Elevii Școlii generale nr. 10 din Pitești au devenit cunoscuți prin rezultatele bune obținute în activitatea sportivă. Ei dețin peste 50 la sută din titlurile de campioni ai județului la atletism (băieți și fete), fotbal, handbal fete, volei băieți, tenis de masă băieți și fete. Pe cînd și cealaltă jumătate?**

● La Iași a luat de curînd ființă o *Școală sportivă* pentru elevii școlilor profesionale. Sub patronajul Grupului profesional-construcții Iași, în cadrul școlii activează șase secții: atletism, box, lupte, haltere, fotbal, handbal. Sperăm că mișcarea sportivă în rîndul elevilor de la școlile profesionale va deveni de acum mai susținută.

● Micii sportivi ai *Școlii generale* din comuna *Denta*, județul Timiș, au o bogată activitate. Menționăm aici disputele fotbalistice și handbalistice cu echipele Școlii generale din Rovinița și liceului din Deta. Echipele de volei, handbal și fotbal au încheiat turul campionatului școlii în care s-au remarcat formațiile claselor a VII-a și a VIII-a A și B.

● 1 100 de elevi din orașul *Făgăraș* s-au întrecut în etapa orășenească a crosului de toamnă. Primele locuri au fost ocupate la fete de *Nicoleta Ciocan* (Liceul 1), *Margareta Urdea* (Liceul 2) și *Viorica Laszlo* (Liceul industrial), iar la băieți de *Vasile Tătaru* (Liceul industrial), *Florin Dan* (Șc. prof. chimie) și *Florin Graure* (Liceul 1).

„ÎMBLÎNZITORII"... IERNII!

Fără îndoială că pe școlarii Brașovului îi caracterizează efervescența. În aceste zile am fost martorii unor disputate întreceri în care au fost angrenați elevii școlilor brașovene. Deși iarna a încercat să-și impună autoritatea, în zilele concursurilor ea a fost nevoită să dea înapoi în fața ... căldurii cu care s-au avîntat în competiții cei mai tineri sportivi ai orașului. Deci, baschetbaliștii, voleibaliștii și handbaliștii școlilor profesionale și ai liceelor de la poalele Tîmpei și-au disputat „Cupa de toamnă" în care un număr de 24 de echipe, băieți și fete, s-au înfruntat pentru laurii victoriei, care au revenit — pînă la urmă — formațiilor Liceului nr. 1 la baschet, Liceului nr. 4 la volei și Liceului nr. 3 la handbal. Micii gimnaști și atleți ai claselor a V-a și a VI-a de la Liceul nr. 2 și-au împărțit victoriile în duelul cu reprezentanții Buzăului, în timp ce colegii mai mari se întreceau într-un concurs atletic „de casă", protagonist fiind elevul Micu Adrian din clasa a XII-a care a stabilit un nou record județean de juniori la suliță cu o aruncare de 59,52 m. Obrajii elevilor și elevelor din Codlea s-au îmbujorat de emoție după victoria în „Cupa liceelor la atletism", unde au întrecut, în clasamentul general, atît cele 7 licee brașovene, cît și cele din Zărnești și Săcele. Și, în sfîrșit, pentru că iarna își reclamă drepturile, adepții sporturilor hibernale se antrenează intens pentru competiția „Săniuța de argint". Să le dorim succes și zăpadă!

Em. F.

UN EDUCATOR „SUI GENERIS"

ATITUDINI

...Meci de handbal între echipele Școlilor generale nr. 166 și nr. 174 din Capitală. Meci oficial, programat în cadrul campionatului municipiului București. Ora de începere — 8. Dar, jocul s-a amînat cu o oră, apoi... n-a mai avut loc! Și iată de ce.

În timp ce componenții celor două echipe își făceau obișnuita încălzire, antrenoarei handbaliștilor de la 174, profesoara de educație fizică Lidia Stănculescu, i s-a părut suspect gabaritul sportivilor de la 166: cu totul neobișnuit pentru niște elevi care, fiind cel mult în clasa a VIII-a, nu puteau depăși vîrsta de 14—15 ani. Și, în consecință, a rugat pe arbitrul întîlnirii să procedeze la o verificare a legitimațiilor. (De fapt, aceasta era o obligație elementară a conducătorului jocului...)

Și — surpriză! — nici un elev de la Școala generală nr. 166 nu avea legitimația respectivă. Profesorul Mircea Popa, conducătorul sportivilor de la 166 a motivat:

— *Știți, le-am uitat la școală.*

Profesoara Stănculescu a dovedit destulă înțelegere, formulînd o propunere:

— *Admit, se mai întîmplă. În lipsa legitimațiilor acceptăm certificatele de naștere ale jucătorilor.*

Schimb de priviri între handbaliștii de la 166 și... nici un răspuns.

O nouă propunere a profesoarei Stănculescu:

— *Sau, poate, aveți un tabel eliberat de școală, din care să rezulte vîrsta elevilor.*

Din nou stinghereală în tabăra celor de la 166. Nu aveau asupra lor *nici un* document cu care să-și dovedească vîrsta, faptul că sînt elevi la această școală. Cum era și firesc, arbitrul meciului a dat cîștig de cauză elevilor de la Școala generală nr. 174...

★

Ce ascunde de fapt, toată această poveste? O simplă neglijență? Intenția de a folosi în mod fraudulos jucători din afara școlii? Înclinăm să credem în ultima supoziție. După cum mărturisim convingerea că procedeul profesorului Mircea Popa nu poate servi nici școlii pe care o reprezintă, nici poziției sale de educator al tinerei generații.

Tiberiu STAMA

— *Îmi permiteți să vă prezint elevii mei pentru concurs! Au consumat prea multe vitamine și au crescut repede.*

Desen de NEAGU RĂDULESCU

CATALOG

CLASAMENTE LA VOLEI

FETE

SERIA I

1. Șc. sp. Bacău	7	7	0	21: 1	14
2. Șc. sp. P. Neamț	7	6	1	19: 6	13
3. Liceul N. Bălcescu Brăila	7	5	2	17:10	12
4. Șc. sp. Buzău	7	4	3	13:14	11
5. Penicilina Iași	7	3	4	14:12	10
6. Liceul Pedagogic Bîrlad	7	2	5	9:15	9
7. Confecția Botoșani	7	1	6	3:20	8
8. Liceul Pedagogic Galați	7	0	7	3:21	7

SERIA A II-A

1. Șc. sp. Constanța	7	7	0	21: 0	14
2. Liceul Găești	6	5	1	15: 4	11
3. Șc. sp. Ploiești	6	5	1	15: 5	11
4. Șc. sp. 2 M. Basarab	7	4	3	15: 9	11
5. Dinamo Buc.	7	3	4	9:13	10
6. Liceul 3 Tgv.	7	2	5	6:17	9
7. Progresul Buc.	6	0	6	2:18	6
8. Liceul Olteni	6	0	6	1:18	6

SERIA A III-A

1. Șc. sp. 2 Buc.	7	7	0	21: 3	14
2. Șc. sp. 1 Buc.	7	5	2	16: 7	12
3. Rapid	7	5	2	16:10	12
4. Constructorul	7	4	3	16: 9	11
5. Cutezătorii	7	4	3	16:11	11
6. Viitorul	7	2	5	6:16	9
7. C.P.B.	7	1	6	4:19	7
8. Șc. sp. 3 Buc.	7	0	7	1:21	7

SERIA A IV-A

1. Șc. sp. Tim.	7	7	0	21: 0	14
2. Liceul 2 Rm. V.	7	6	1	18: 5	13
3. Medicina Craiova	7	5	2	15: 9	12
4. Liceul 2 Pitești	7	4	3	14:15	11
5. Liceul ec. Tg. Jiu	7	3	4	12:14	10
6. Șc. sp. Caransebeș	7	2	5	10:17	9
7. Șc. sp. Arad	7	1	6	5:18	8
8. Șc. sp. Craiova	7	0	7	4:21	7

SERIA A V-A

1. Șc. sp. Brașov	7	7	0	21: 2	14
2. Șc. sp. Sibiu	7	6	1	18: 6	13
3. Liceul Blaj	7	5	2	15: 8	12
4. Șc. sp. Tg. M.	7	4	3	16: 9	11
5. Șc. prof. agr. Sibiu	7	3	4	9:16	10
6. Liceul Simeria	7	2	5	11:17	9
7. Liceul 2 Făgăraș	7	1	6	7:19	8
8. Șc. sp. M. Ciuc	7	0	7	1:21	7

SERIA A VI-A

1. Șc. sp. Toplița	6	6	0	18: 1	12
2. Lic. N. Bălcescu Cluj	6	5	1	16: 4	11
3. Lic. 2 Bistrița	6	3	3	10:10	9
4. Șc. sp. Oradea	6	3	3	11:12	9
5. Șc. sp. Cluj	6	3	3	9:10	9
6. Lic. 2 S. Mare	6	1	5	6:16	7
7. Lic. Pedagogic Sighetul Marmației	6	0	6	1:18	6

POȘTA PITICĂ,
ÎNTREBĂRI RIDICĂ...

FLORIN RĂDULESCU — BUCUREȘTI: Am înțeles: aveți în școală două frumoase terenuri de sport, aveți o curte mare pentru joacă, dar nu aveți voie să ieșiți din clasă în timpul recreației. Normal. În fond, unde scrie că în timpul recreațiilor trebuie să vă jucați? Să vă zbenguiți? Să alergați într-un picior, precum Pieile roșii? Sînteți voi Piei roșii? Nu. Poate albastre, socotind după culoarea cernelei vărsate pe mîini! Mă rog, asta contează mai puțin. Important este să fiți cuminți, să nu profitați de recreație în scopuri personale, egoiste, transformînd aceste prețioase minute într-o destindere rău înțeleasă — JOACA!

Așadar, continuați să stați cuminți în timpul recreației la ferestre, spre a nu vă murdări pe ghete, spre a nu murdări apoi dușumelele, spre a... vorbi și noi cu tovarășii inspectori din sectorul respectiv. Opt ați spus, parcă?

PETRUȚ DUMITRU — GALAȚI: Mi-a plăcut cum ai început: **„Trăiesc și învăț în orașul constructorilor celor mai frumoase nave românești. De fiecare dată cînd se lansează un vas la apă sînt prezent în port spre a asista la botezul noului cargou care va străbate mările și oceanele".** Nu mi-a plăcut, în schimb, încheierea: **„Aș vrea să devin și eu constructor de nave.** Drept pentru care am început să lucrez la proiectul unui mini-cargou, dar nu găsesc în tot orașul nici un fel de placaj pentru a construi acest navomodel. Ce mă sfătuiți să fac?".

Părerea mea, dragă Petruț, este să lași lucrarea baltă și să începi a proiecta o navă mare, mare de tot, în care să încapă toți birocrații întru placaj de 0,8 mm și de alte dimensiuni ce lipsesc de pe piață, spre dezamăgirea ta și a miilor de modeliști din toată țara. Să-i urcăm, apoi, pe acești oameni ruginiți de rutină pe marea punte a viitorului și să le arăt*m țărmurile mereu însorite ale pasiunii. Poate în felul acesta vor da aprobare celor de la C.I.L. Suceava pentru a începe producția placajului de care vorbeam. Tehnologia acestui produs fiind terminată de cîțiva ani!

UN GRUP DE ELEVI — HUEDIN: N-am știut că echipa voastră de fete, care activează în divizia școlară de baschet, este antrenată de un tovarăș profesor de filozofie. Deci, aceasta este una din cauzele înfrîngerilor la scor ale baschetbalistelor din Huedin? Trebuia să-mi închipui. Nu era mare filozofie. Surpriza ar fi fost ca echipa să fie antrenată de un profesor cu specialitatea baschet!...

I. POȘTAȘU-junior

ȘAH pentru toți

Cele două fețe ale lui Robert J. Fischer

DIN NOU DESPRE ORIGINALUL „BOBBY" — REBELUL ȘAHULUI

Robert Fischer este, fără îndoială, cea mai interesantă figură a șahului contemporan. Campion al Statelor Unite la 14 ani, candidat la campionatul mondial la 16, el este considerat astăzi ca unul dintre cei mai puternici jucători din lume, dacă nu chiar cel mai puternic (cum susțin cu convingere unii). Păcat că această controversă nu și-a găsit o rezolvare în cadrul competiției oficiale pentru campionatul mondial, la care Fischer, după cum se știe, n-a luat parte, retrăgîndu-se (cu mare scandal) după runda a 10-a a turneului interzonal de la Soussa (1967), cînd se afla în fruntea clasamentului cu excelentul scor de $8^1/_2$ puncte.

Astfel stînd lucrurile, participarea lui Bobby Fischer la Olimpiada de șah de la Lugano, unde la prima masă a echipei americane ar fi avut prilejul de a se întîlni încă o dată cu cei mai buni jucători din lume, inclusiv cu campionul mondial Petrosian, era așteptată cu cel mai mare interes. Aceasta cu atît mai mult, cu cît puțin înainte de Olimpiadă el luase parte la concursul de la Vinkovce (Iugoslavia) cîștigîndu-l cu autoritate, cu 2 puncte avans față de Hort și Matulovici și cu un scor formidabil de 8:0 față de participanții iugoslavi!

Dar Fischer n-a jucat la Lugano! El a sosit cu o zi înainte de începerea Olimpiadei, dar după ce a vizitat sala a declarat că nu este de acord cu condițiile de joc (lumină insuficientă, apropiere prea mare a spectatorilor etc) și a cerut să joace într-o cameră separată... Cum această din urmă cerere n-a putut fi satisfăcută, Bobby a părăsit Lugano și nimeni nu l-a mai văzut. Poate că a fost o decizie pripită, dar de astă dată, după cît se pare, nu chiar nejustificată, după cum se poate constata din următorul răspuns al lui Tigran Petrosian la o întrebare a corespondentului agenției A.P.N.:

„Trebuie să recunoaștem că nu numai lui Fischer nu i-au plăcut condițiile de joc. Nici mie și colegilor mei nu ne-au plăcut. Închipuiți-vă o sală în care s-au adunat aproximativ 300 de șahiști, antrenori, reprezentanți ai echipelor, spectatori, o sală fără ventilație și în plus prost iluminată. Am o vedere bună, dar a fost destul ca în timpul partidei să mă gîndesc o dată sau de două ori cu încordare la mutare, pentru ca să mă doară ochii..."

Și acum, o altă înfățișare a „rebelului" Bobby Fischer. Iată-l la Copenhaga, cu cîteva zile înainte de Olimpiadă, arătîndu-i lui Bent Larsen partidele sale jucate la Vinkovce. Marele maestru danez a publicat în revista „SKAKBLADET" o foarte interesantă relatare a discuțiilor purtate cu acest prilej. Din ea se degajă imaginea unui alt Fischer, observator și analizator atent, obiectiv și profund, amintind într-un fel pe Alehin din anii tinereții. Vorbind despre faptul că a cîștigat cu 8:0 la jucătorii iugoslavi, Fischer menționează

„Bobiță cel rău" văzut de NEAGU RĂDULESCU

că în ultimele 3 runde jocul „nu i-a mers".

„Nu cred — a spus el — că lucrul acesta a fost determinat de faptul că aveam deja asigurat locul I" și a continuat: „Cei doi care au ocupat ultimele locuri (Jovanovici și Matov) sînt jucători foarte slabi, iar Ivkov joacă actualmente mult mai slab decît înainte. Cu mine el a jucat greșit deschiderea (1.c4 Cf6 2.Cc3 c5 3.Cf3 e6 4.d4 c:d4 5.C:d4 Nb4 6.Cc2? N:c3+ 7.b:c3 Da5 8.Dd3?)". Larsen a încercat să afle ce intenționa Fischer să răspundă la 6.Cb5, dar acesta s-a eschivat: „Ei, am eu unele idei..."

În încheiere, iată una dintre partidele cîștigate de Fischer, cu comentariile sale și ale lui Larsen.

APĂRAREA SICILIANĂ

M. Matulovici — R. Fischer

1.e4 c5 2.Cf3 d6 3.d4 c:d4 4.C:d4 Cf6 5.Cc3 a6 6.g3 e5 7.Cde2 Ne7 8.Ng5 Cbd7 9.Nh3!?

„Ați mai văzut această mutare? — se adresează Fischer lui Larsen. Matulovici a jucat-o de cîteva ori și n-a pierdut niciodată. De obicei acum negrul face rocada, dar aceasta este o greșeală!"

9...b5 10.a4!? b4 11.Cd5 C:d5 12.D:d5 Tb8 13.N:e7 R:e7! 14.Dd2 Cf6 15.Ng2 Nb7

„O inexactitate, deoarece acum albul ar fi putut juca 16.De3. Mai tare ar fi fost 15...Db6!" (Fischer)

16.Dd3? D.b6 17.0—0 a5 18.Tfd1 Na6 19.Dd2 Thc8 20.h3 (!)

„O mutare șireată într-o poziție proastă. La 20.Dc6 albul ar fi răspuns 21.Cd4!, iar la 20...Tc4 21.g4, după care calul intră în joc prin g3. Eu am împiedicat aceasta" (Fischer)

20...h5 21.b3

„Din punct de vedere pozițional aceasta este o recunoaștere a înfrîngerii, dar nu mai era posibilă apărarea simultană a pionilor e4 și c2. Fischer consideră că cea mai bună șansă a albului ar fi fost 21.Tac1, la care avea intenția să răspundă 21...Tc4 și dacă 22.b3, atunci T:e4!" (Larsen)

21...N:e2 22.D:e2 Tc3 23.Td3 Tbc8 24.T:c3 T:c3 25.Rh2 Dc5 26.Ta2

„O poziție jalnică pentru turn. Ultima speranță a albului este aducerea nebunului la d3, pe care însă n-a reușit s-o realizeze. Restul este simplu". (Larsen)

26...g6 27.Nf1 Dd4 28.f3 Te3 29.Dg2 Dd1 30.Nc4 D:f3 31.D:f3 T:f3 32.Rg2 Te3 33.Nd3 C:e4 34.N:e4 T:e4 35.Rf2 d5 36.Ta1 d4 37.Td1 Te3 38.h4 Tc3 39.Td2 Re6 40.Rg2 f5

„Matulovici a întrerupt partida, dar n-am reușit să aflu ce mutare a dat în plic — el n-a vrut pur și simplu să cedeze în fața publicului!" (Fischer).

În 5 minute!

Albul începe și face mat în 3 mutări

(Controlul poziției: alb — Rc1, Ta8, Pa7; negru — Ra1, Nh7, Pc2, g6)

Poanta acestei ingenioase probleme a lui J. Möller (publicată prima oară în 1918) este foarte amuzantă. Este clar că albul nu poate începe decît cu o mutare de turn, dar pe care cîmp? Și cu aceasta v-am „trădat" o bună jumătate din soluție, pe care sîntem convinși c-o veți descoperi în mai puțin de 5 minute!

Soluția: 1.Ta8—g8!! Pentru a putea da mat, turnul trebuie să elibereze viitoarei dame albe drumul spre h8. 1...N:g8 2.a8D+ Na2 3.Dh8 mat. O singură variantă, dar ingenioasă!

COLȚUL TEHNIC

SE POATE CÎȘTIGA ACEST FINAL?

Mulți jucători, în special dintre cei tineri, au tendința de a supraestima importanța deschiderii și a jocului de mijloc, neglijînd studiul finalelor teoretice. Și totuși, cît de importantă este cunoașterea anumitor procedee tehnice clasice în sfîrșiturile de partidă! Un exemplu convingător îl constituie următoarea poziție în care s-a întrerupt

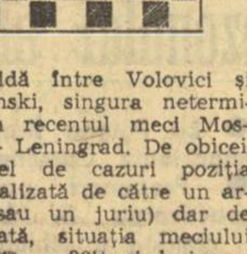

o partidă între Volovici și Liavdanski, singura neterminată în recentul meci Moscova — Leningrad. De obicei, în astfel de cazuri poziția este analizată de către un arbitru (sau un juriu) dar de astă dată, situația meciului fiind $39^1/_2$ — $39^1/_2$ și deci partida fiind decisivă, arbitrul principal, marele maestru Lev Polugaevski, a propus ca partida să fie totuși continuată. Iată argumentele sale:

„Consider imposibilă stabilirea rezultatului. Acestui final relativ rar i-au fost consacrate analizele unor maeștri de talia lui Botvinnik, Keres și Averbach, dar și astăzi posibilitatea unui rezultat sau altul este pusă la îndoială. În unele partide în care a survenit acest tip de final, partea mai tare a reușit să cîștige. Însă în partida Nikitin — Novopașin (1962), acesta din urmă a reușit să facă remiză. De aceea consider că este mai bine ca partida să fie continuată, deoarece de rezultatul ei depinde soarta meciului".

Mai rămîne să adăugăm că încă acum 12 ani, fostul nostru campion național, maestrul **Ion Bălănel**, a efectuat o excepțională analiză pe tema acestui final, pe care a trimis-o la un concurs organizat de revista „ȘAHMATÎ V SSSR". Comentînd rezultatul concursului, cunoscut teoretician al finalelor, I. Averbach, a dat o înaltă apreciere analizei lui Bălănel, publicînd-o aproape în întregime în paginile revistei. Acum, „ȘAHMATÎ" deschide un nou concurs pentru cea mai bună analiză a poziției din diagramă.

Încercați și dv., dragi cititori!

Rubrică redactată de Sergiu SAMARIAN

UN K.O. PE TABLA CU 64 PATRATE

Deși tehnica șahului a progresat foarte mult și cunoștințele privitoare la deschideri sînt foarte vaste, totuși aproape că nu există turneu în care să nu se înregistreze măcar o victorie rapidă, sub 20 de mutări, pe care o putem denumi pe deplin justificat ca un adevărat K.O. șahist. Un exemplu recent îl constituie partida cîștigată de Traian Stanciu (cu albele) la Mihai Șuta, în runda a 3-a a finalei campionatului republican, pe cale de a se încheia zilele acestea. Iată cum s-au petrecut lucrurile:

1.e4 g6 (Alegerea acestei apărări implică intenții agresive) **2.d4 Ng7 3.Cc3 d6 4.Ne3 c6 5.Dd2 b5 6.Nd3** (Bine este și 6.g3) **6...a6 7.a4 Nb7 8.Cf3 Cd7 9.0—0 e5?** (Este greu de crezut că de la această mutare banală i se vor trage negrului toate ponoasele) **10.d:e5 d:e5 11.a:b5 a:b5 12.T:a8 N:a8** (Vezi diagrama)

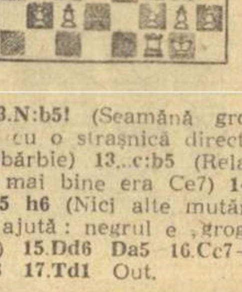

13.N:b5! (Seamănă grozav cu o strașnică directă la bărbie) **13...c:b5** (Relativ mai bine era Ce7) **14.C:b5 h6** (Nici alte mutări nu ajută: negrul e „groggy") **15.Dd6 Da5 16.Cc7+ Rd8 17.Td1** Out.

PANORAMIC SPORTIV INTERN

Ger, dar nu ninge! „Seceta" de zăpadă îi indispune pe schiori, sortiți mai departe lecțiilor aride de pregătire fizică generală, în timp ce lor le este sete de viteză, le este dor să zboare. Numai cîțiva norocoși se desfață pe pîrtiile albe ale Dolomiților. Dar, norocul este cum și-l face omul!...

La Vîrful cu Dor, o pojghiță de zăpadă îngăduie exerciții de mini-slalom și coborîri nu mai lungi de 150 de metri. Atît. Un mucalit, privind cerul senin al Bucegilor și versantele lor golașe, exclama cu un irezistibil umor: **„Ce are de gînd Federația?"**

★

Deci, schi nu-i, hochei nu este, bob nici atît. Panoramicul e sărac. O etapă (penultima) la volei și una (ultima) la baschet feminin nu sînt în măsură să provoace cozi la casele de bilete.

Baschetbalistele de la Rapid, după cîțiva ani de eclipsă, dețin șefia clasamentului și probabil că o vor menține. Așa, ca să facă în ciuda fotbaliștilor!

★

Bucureștiul descoperă un sport care are mari șanse să cucerească popularitatea: JUDO. „Cupa federației", programată la sfîrșitul săptămînii în sala Floreasca, deschide probabil drumul spre un campionat național, într-o disciplină de mare geografie și cu priză intensă la public. Judo întrece ca spectacol toate genurile de lupte (clasice, grecești, romane, libere), are o deosebită valoare aplicativă, măcar și pentru aceea că-i permite cunoscătorului să pună la punct, într-o anume împrejurare, un huligan insolent și agresiv. Dacă toți oamenii civilizați ar manevra cu procedeele de judo, atunci numărul acelor necivilizați (pitecantropi — cum le spune foarte plastic Camil Baciu) ar deveni treptat tot mai mic.

Să învățăm judo!

★

Moment solemn la Poiana Brașov. În stațiunea soarelui se inaugurează un patinoar artificial de dimensiuni regulamentare, construit după ultimul imperativ al tehnicii. Se pare că forurile diriguitoare ale mișcării sportive s-au convins (în sfîrșit) că nu se poate juca hochei pe... entuziasm, iar pasiunea, oricît de ardentă ar fi ea, nu va înlocui niciodată gheața. În perspectivă sînt, din cîte aflăm, și alte stadioane de iarnă.

În felul acesta, hocheiul și patinajul românesc încep și ele să-și scrie istoria. Mai bine mai tîrziu decît niciodată. Dar va trebui răbdare. Actualii practicanți ai acestor sporturi vor fi profesorii virtuoșilor de mîine, de poimîine sau chiar de mai tîrziu.

★

Final strîns, încert, dramatic în campionatul de șah. A mai rămas o singură rundă și redactorul de specialitate indică fotoreporterului (pentru orice eventualitate) vreo cinci sau șase candidați. **„Fă-l pe „x", fă-l pe „y", fă-l și pe „z". Nu se știe".**

A fost un turneu memorabil. Prin lupta acerbă care s-a dat, prin echilibru și prin faptul că el consacră cîteva nume despre care, cu siguranță, se va scrie și se va vorbi.

Scepticii spun:

— Bine, bine, dar lipsesc Gheorghiu, Ciocîltea, Ghițescu...

Optimiștii răspund:

— Tot răul este spre bine!

Valeriu CHIOSE

Realități și perspective ale sezonului alb

(Urmare din pag. I)

nul este deservit de un teleschi modern, de mare capacitate, care creează condiții excelente pentru schiul timpuriu și, de asemenea, pentru prelungirea sezonului în primăvară.

Pîrtia Lupului a fost lărgită în porțiunile în care, datorită vitezei ridicate, nu prezenta suficientă securitate schiorilor („S"-ul mic și „S"-ul mare). În același scop, se lucrează (într-un stadiu avansat) la construirea unui taluz de protecție pe o porțiune de pantă oblică aflată deasupra zonei „S"-ului mare. S-a construit o potecă largă de acces la „Pîrtia Lupului" de la cabană și stația finală a telefericului.

Pîrtia Sulinar a fost lărgită, nivelată și corectată înclinația oblică, pe toată porțiunea de la cabana Cristianul Mare la „zid".

A fost lărgită, nivelată și săpată, pînă aproape de eliminare, contrapanta din Kanzel; a fost croit un drum de acces al turiștilor de la teleschiul din Kanzel spre Poiana Doamnei; este posibil ca pînă la căderea zăpezii să fie defrișată, curățată și nivelată „Insula verde" aflată între cele două variante ale Sulinarului, în porțiunea imediat superioară sosirii.

Pîrtia de slalom uriaș Funicular a fost nivelată, s-a lărgit și corectat înclinația oblică, în porțiunea de sub teleferic cuprinsă între stîlpii 11 și 16; se află în curs de executare lucrări de lărgire și nivelare a porțiunii de întîlnire a pîrtiilor Sulinar cu Uriaș-Funicular și Drumul Roșu, spre a se asigura un flux continuu de alunecare spre stația telefericului.

Pe Drumul Roșu s-au făcut lucrări de amenajare și lărgire, în special în zona superioară, dar ele vor continua și în anul viitor.

În Poiana Brașov s-au trasat și marcat pîrtii noi de fond pentru probele clasice, în funcție de noile construcții din stațiune și de amplasarea locurilor de start și sosire sau a poligonului de tir pentru biatlon. Tot în Poiană, lucrările patinoarului artificial sînt foarte avansate, astfel că, înainte de sfîrșitul anului, este așteptată intrarea lui în funcțiune. Pîrtia de schi pentru începători, din fața Hotelului Sport, va fi iluminată în viitorul sezon după un sistem asemănător celui de la Predeal și va fi dotată cu un baby-lift. Pîrtia de slalom, înzestrată cu schiliftul aflat în funcțiune încă de anul trecut, mai are nevoie de ușoare lucrări de nivelare și curățire, pentru a se integra în excelenta condiție a celorlalte piste.

După cum se vede, sezonul alb are perspective frumoase pentru anul 1969: pîrtii noi, modernizate, un teleferic revizuit, trei tele-schiuri și, probabil, încă două baby-lifturi (unul în fața hotelului Sport, iar altul pe pîrtia Uriaș-Funicular, în porțiunea practicabilă pentru slalom special).

La această zestre tehnică, credem că trebuie adăugat un efort organizatoric care ar crea, în avantajul tuturor, cadrul și similitudinea marilor stațiuni de sporturi alpine. Iată cîteva sugestii care, analizate de cei în măsură, vor completa spiritul nou ce se simte la Poiana Brașov.

1. Pentru schiorii de performanță aflați în pregătire, trebuie să se asigure un regim de prioritate la folosirea mijloacelor mecanizate de urcare. Numărul schiorilor este destul de mic și, spre a se elimina confuziile, credem că F.R.S.B. ar trebui să elibereze o legitimație specială; sau dacă nu, I.S.C. Predeal (Întreprinderea care administrează mijloacele mecanizate) să elibereze tichete speciale de legitimare alături de bilete.

2. Pentru descongestionarea telefericului în zilele de duminică, cînd acesta este suprasolicitat de turiști, ar fi util ca F.R.S.B. să studieze posibilitatea organizării în aceste zile numai a probelor de slalom special, celelalte curse urmînd a se disputa vineri, sîmbătă sau eventual luni.

3. Schiul este un sport în care existența unui instructor calificat este mai necesară ca în altele. De aceea, se impune organizarea la Poiana Brașov (ca și în alte stațiuni) a unei „școli de schi" la care amatorii, individuali sau în grup, să primească, în schimbul unei taxe, serviciile unui instructor. F.R.S.B. și O.N.T. au un cuvînt de spus.

4. Este necesară întreținerea mecanică zilnică a pîrtiilor principalelor stațiuni, cu ajutorul autoșenilietelor amenajatoare.

5. Crearea unei minime rețele medico-sanitare de prim ajutor și înzestrarea cu utilaj adecvat rapid, practic, sigur. Aceasta este o condiție obligatorie pentru o stațiune modernă.

6. Să se deblocheze Poiana Brașov de loturile sportive aflate în tranziție spre un alt sezon competițional, orientîndu-le spre stațiuni mai potrivite scopului propus. S-ar asigura astfel spațiu de cazare și masă pentru schiori. În anii din urmă situația a fost necorespunzătoare sub acest aspect.

DECEMBRIE 1968 LUNA CADOURILOR

schiuri și patine

OFERIND CADOU O PERECHE DE PATINE SAU O PERECHE DE SCHIURI, DAȚI COPIILOR ȘI TINERILOR POSIBILITATEA DE A-ȘI PETRECE AGREABIL TIMPUL LIBER, FĂCÎND SPORT ȘI AMUZÎNDU-SE

PREȚUL PATINELOR DE LA 57 LEI LA 98 LEI PERECHEA.

PREȚUL SCHIURILOR DE LA 80 LA 466 LEI PERECHEA.

SE GĂSESC DE VÎNZARE ÎN TOATE MAGAZINELE ȘI RAIOANELE CU ARTICOLE DE SPORT.

ÎNTRE DOUĂ TOAMNE... (II)

Selecția greșită, un leit-motiv pentru toate înfrîngerile

În corul reproșurilor care urmează, legic, de ani de zile, fiecărei înfrîngeri, refrenul „selecție greșită" a fost o permanență. Fie că s-a auzit doar o voce, fie un grup de voci, imputarea alegerii greșite a „11"-lui tricolor a fost prima săgeată pe care criticii au aruncat-o asupra antrenorilor naționalei.

Teoretizînd, este foarte ușor să se susțină că o echipă cu o alcătuire diferită aceleia care a pierdut partida ar fi obținut un rezultat bun. Pentru că este mult mai ușor să cîștigi un meci de... vorbe decît unul de fotbal.

Preluînd această ultimă afirmație-scut din panoplia defensivă a antrenorilor reprezentativei noastre, nu-i vom contesta, bineînțeles, logica. Vom încerca, însă, să dăm la o parte „scutul", scrutind realitățile din spatele lui.

După meciul de la Cracovia, referindu-se la aspectul selecției, antrenorul ANGELO NICULESCU declara cu o impresionantă sinceritate: *„Mulți dintre jucătorii noștri s-au învățat ca noi, antrenorii, să-i lăudăm în lot indiferent de forma arătată și nu fac nici un efort să se impună ei înșiși pentru selecționare. Din acest punct de vedere, trebuie să recunosc că am făcut multe ACTE DE... CARITATE"* (n.a. — sublinierea ne aparține).

Cine ar putea să conteste temeinicia acestei mărturisiri? Nimeni.

Ce criteriu, oare, în afara acelui apostolesc al carității, putea conduce la selecționarea lui *Gherghely* — pentru jocurile cu echipa R. D. Germane (se știe că în toamna lui '67, dinamovistul a deținut o formă submediocră), a lui *Pîrcălab* — pentru jocul cu Portugalia, a lui Dobrin — pentru sezonul de toamnă '68, a lui *Voinea* — pentru jocul cu selecționata divizionară poloneză, a lui *Grozea* — pentru meciurile cu Olanda sau Portugalia, a lui *Hălmăgeanu*, pentru partidele cu Olanda și cu selecționata divizionară polonă?

Valori, „nume" în soccerul român, acești jucători au rămas în grațiile selecționerilor în pofida formei lor necorespunzătoare în etapele respective, al randamentului lor scăzut la cluburi. Aceeași cauză — forma slabă în campionatul intern — a generat, absolut firesc, același efect — evoluții necorespunzătoare în partidele internaționale.

De ce s-au cramponat, totuși, antrenorii de acești jucători?

Cu titlu de curiozitate, aducem la cunoștința iubitorilor de fotbal un alt clișeu din sertarul cu replici al antrenorilor noștri. *„Crezi că dacă x ar fi mai bun ca y, eu nu l-aș băga în națională? Adică ce, eu n-am interes să cîștige echipa noastră?"*

O asemenea replică dezarmează în primă instanță. În a doua, însă, scormonind, nu prea adînc în subtextul numeroaselor titularizări (mai ales) de ultimă oră, se ajunge la raționamentul aparent infailibil al selecționerului. Jucînd meciuri foarte grele (la care, de multe ori, scopul nemărturisit public este să se piardă cît mai onorabil) cu Pîrcălab — „săgeata Carpaților", sau cu Dobrin — fotbalistul nr. 1 al anului, și pierzîndu-le, ai o scuză care rămîne în picioare: N-AVEM ALȚII MAI BUNI!

Fals! Profund fals! Toată lumea a știut că, în diferite perioade, atît Pîrcălab cît și Dobrin, ca să dăm numai două exemple evidente, au fost propriile lor umbre la echipele de club!

CALCULUL antrenorilor (căci este vorba de un calcul) se năruie ca un castel de cărți spulberat de suflul unei respirații...

Care sînt efectele?

Primul: înfrîngerea. (De genul celei de la Lisabona, după care EMERICH VOGL, bolnav de supărare, ne spunea: *„Decepția cea mai mare mi-au produs-o jucătorii cu cel mai vechi stagiu în echipa națională"*).

Al doilea: ferecarea, în continuare, a porților lotului reprezentativ, prin care mai ales tineretul are acces numai accidental.

„Nu mă băgați în echipă în deplasare!"

Subtitlul de mai sus este un citat din... Pîrcălab.

O seară de analiză la biroul federal. Se dădeau explicații pentru înfrîngerea suferită de echipa noastră națională la Ankara, la meciul pierdut cu 1—2 (24 octombrie 1965).

Dîndu-i-se cuvîntul, Pîrcălab a mărturisit, cu toată sinceritatea: **„Cînd tribunele au început să cînte, o dată cu fanfara, imnul turcesc, mi s-au tăiat picioarele. Am jucat, de la început, timorat. Așa sînt eu. Părerea mea este să nu mă băgați în echipă în jocurile din deplasare..."**

Simplu. Clar. Fără echivoc.

Se spune că fiecare se cunoaște cel mai bine pe sine. Biroul federal de pe vremea aceea l-a ascultat pe Pîrcălab, a meditat, bănuim, în lunile care au urmat, iar Pîrcălab a jucat mai departe în meciurile susținute de echipa națională în străinătate...

Orice s-ar spune, fenomenul (demn de o rubrică bombă sau de una umoristică) depășește capacitatea obișnuită de înțelegere a multor oameni.

„Să pierdem onorabil"

Iată un dicton pe care, în preajma meciurilor ce se joacă în deplasare, antrenorii îl rostesc mai mult între patru ochi. Discret. În fața jucătorilor, la ședințe, se aruncă vorbe mari, ce se vor curajoase. După încheierea lor, însă, antrenorii spun ce gîndesc cu adevărat și jucătorii, care au sistemul lor de informații (atîția gură-cască, purtători de cuvînt a tot ceea ce se spune pe la colțuri, pe la cîte o cafea) ajung la o explicabilă imunitate în fața frazelor auzite în ședințe și pe care (just) le apreciază drept lozincarde.

Acestea fiind premisele, pe cine să mai surprindă faptul că fotbaliștii noștri se consideră victime în jocul ce urmează să-l susțină în străinătate, încă din holul aerogării Băneasa? Psihoza are o cauzalitate cît se poate de temeinică. Urmărind lanțul slăbiciunilor, ni se pare, de asemenea, cu totul explicabil ca la Linz, de exemplu, echipa noastră să se apere cu disperare 80 de minute deși antrenorul Angelo Niculescu pretinde, și noi îl credem, că le-a recomandat băieților să lasă la joc.

Aceeași paralizantă teamă de înfrîngere, evident exprimată în crispare și stîngăcii caracteristice unor jucători de divizia a doua, le-am zărit încă din primele minute ale partidei cu Portugalia. Și această stare a jucătorilor noștri se exteriorizează — repetăm — în simptome atît de străvezii încît este imposibil ca adversarii, și chiar un om care-i zărește pentru prima oară pe acești jucători, să nu înțeleagă imediat că au în față OAMENI SPERIAȚI. Da — speriați — acesta este cuvîntul și părerea arbitrului galez CALLAGAN — care la sfîrșitul partidei Portugalia-România, declara: „Mi s-a părut că românii au abordat meciul cu teama de a nu fi învinși la scor" — are valoarea unei probe elocvente.

Acestea sînt faptele. Nu știm care om de bună credință s-ar încumeta să le conteste.

Ce este de făcut? Nu vrem și nu putem să ne împăcăm cu fatalismul tezei potrivit căreia jucătorii noștri de fotbal ar avea „complexul străinătății".

Tratamentul adresat psihicului, călirea lui, dacă vreți, în contextul unor medii foarte deosebite, iată ceea ce lipsește fotbaliștilor internaționali.

Aici sînt multe de făcut!

Și deoarece CĂLIREA nu se poate realiza la comandă, printr-o ședință, de pildă, credem că este cazul să se acorde, pînă la noi probe, credit jucătorilor CU INIMĂ, gen Nunweiller III, Năstureseu, Popa, Dan (cînd era un exemplu), capabili să lupte, pe orice teren, pînă la ultima picătură de energie, jucătorii care nu se sfiesc să pună temerar (vorba fotbaliștilor), „capul la contră".

Marius POPESCU

Pîrcălab în ipostaza atacantului irezistibil. După cum observați, acțiunea aripii noastre se petrece în cadrul familiar al stadionului „23 August". În partidele disputate în străinătate, însă, Pîrcălab este propria sa umbră...

...„Caz Dumitrache"

Credem, în orice caz sperăm, că partidele cu Anglia și cu Elveția au rezolvat misteriosul „caz" Dumitrache. Îl numim misterios pentru că, de multă vreme, acest talentat atacant, tipic om de gol, a fost, cu regularitate matematică (pentru rațiuni care au scăpat publicului) ȘTERS DE PE LISTA în ultimul moment înaintea jocurilor internaționale. Încercat formal, doar o repriză, în partida cu Olanda, Dumitrache a putut să-și cîștige un binemeritat loc în prima reprezentativă numai după „accidentul" de pe Estadio Nacional, cînd, volens-nolens, antrenorii noștri au trebuit să-i dea drumul în arenă.

Cum a jucat cu Anglia, s-a văzut. A fost un pericol permanent pentru Banks, Labone și Moore, pe ultimii doi depășindu-i clar, de mai multe ori, atît în jocul aerian, cît și în cel la sol.

Evoluția lui în partida cu Elveția a confirmat greșelile anterioare ale selecționerilor, stabilind definitiv o realitate care sărise în ochii tuturor: Dumitrache este omul NECESAR în linia de atac a națională românе!

Ceea ce rămîne, totuși, trist este faptul că progresele de optică ale antrenorilor noștri, în materie de selecție, se datoresc împrejurărilor fortuite și nu unor analize realiste.

★

Respectînd cu strictețe adevărul temporal, vom recunoaște că istoria coșmarurilor meciurilor disputate în străinătate de națională începe cu ani în urmă. Că, întîmplător, s-a reușit cîte un rarisim meci nul, sau chiar o victorie, evenimentul n-a schimbat cu nimic datele problemei care, de-a lungul anilor, a ajuns ceea ce elevii numesc „problemă de încuietoare" și la care fotbaliștii noștri au PICAT cu o regularitate puțin comună.

Nu exagerăm cu nimic afirmînd că, în urma repetatelor experiențe triste în meciurile disputate în străinătate de către reprezentativa noastră (din-tre care cele de la Madrid, Zürich și Budapesta au pus, cum se spune, capac), în masa iubitorilor de fotbal de la noi s-a născut crezul (!) că la aceste jocuri fotbaliștii noștri pleacă victime sigure...

Ce este realitate și ce este legendă în toate acestea?

Rezultatul de la Atena

Rezultatul de la Atena, Grecia — Portugalia 4—2 în cadrul grupei preliminariilor C.M. din care face parte și echipa țării noastre — a readus toate formațiile la egalitate, în clasament. La această oră, echipele naționale ale României, Greciei, Portugaliei și Elveției continuă cursa pentru șefie cu șanse egale amînînd pentru anul viitor tranșarea definitivă a socotelilor. Ceea ce trebuie reliefat, în urma rezultatului de miercuri, este revirimentul fotbaliștilor greci, viitorii noștri adversari. Din relatarea corespondentului nostru, Elias Sporidis, se pare că portughezii au trecut prin clipe grele, echipa elenă, departe de a se intimida de faima oaspeților, administrînd acestora o lecție usturătoare. În prim plan au stat voința, puterea de luptă, arme în fața cărora, după cum vedem, au cedat tehnicieni cu renume ca Eusebio, Coluna, Torres etc.

Rezultatul de la Atena, departe de a constitui o surpriză, confirmă declinul echipei lui Otto Gloria, declin constatat de specialiștii și iubitorii noștri cu ocazia meciului de la Lisabona, dar care din păcate atunci n-au găsit antidotul evitării înfrîngerii.

În situația nou creată în această grupă, în care toți combatanții au pierdut jocurile susținute în deplasare, hotărîtoare vor fi acumulările de puncte pe teren străin. Chestiunea e destul de complicată dacă privim lucrurile din punctul nostru de vedere, căci ridică mereu și mereu aceeași întrebare: va reuși echipa noastră să evite în meciurile oficiale viitoare eșecurile pe teren străin? Este vorba de cele două partide în deplasare pe care fotbaliștii noștri le mai au de susținut cu Grecia (la 16 aprilie) și Elveția (la 14 mai), partide de o covîrșitoare importanță, în speranța că cele de acasă ne vor aduce satisfacții.

Desigur, se pot face o mulțime de calcule, calcule pe care și le fac și adversarii noștri în urma rezultatului de miercuri de la Atena.

Oricum, există șansa de a se înregistra o prezență românească la C.M. din Mexic. Nu ne rămîne decît să așteptăm cuvîntul specialiștilor, dar îndeosebi al fotbaliștilor singuri în măsură să dea iubitorilor fotbalului din România această supremă satisfacție.

Deci, punct și de la capăt, în lupta pentru șefia seriei.

Cr. M.

Petrolul în Algeria

Și Petrolul Ploiești se numără printre echipele din divizia A care vor întreprinde în această iarnă turnee peste hotare.

Fotbaliștii ploieșteni vor susține trei meciuri în Algeria, cu echipe de club.

Primul joc urmează să se dispute în ziua de 20 decembrie.

Pentru suporterii clubului Progresul

Suporterii și simpatizanții clubului Progresul sînt invitați luni, 16 decembrie, ora 17,00, în sala „Finanțe-bănci", din strada Doamnei nr. 2, unde va avea loc prezentarea dării de seamă cu privire la activitatea desfășurată de Cercul suporterilor în anul 1968. Urmează o gală de filme. Intrarea liberă.

Un al doilea turneu al echipei Progresul

În afara apropiatului turneu pe care-l va întreprinde, începînd din 16 decembrie, în Tunisia, Libia și Algeria, echipa bucureșteană Progresul are în program, la sfîrșitul lunii februarie, un alt turneu, de astă dată în Liban.

Ștefănescu a pierdut trenul...

Lotul Politehnicii Iași se află de cîteva zile în stațiunea Tinca, din apropierea Oradei. Obiectivul antrenorilor ieșeni: refacerea fizică a jucătorilor, în primul rînd a acelora care au suferit traumatisme în campionat. Lipsesc la apel: **Deleanu** — convocat la București; **Ștefănescu** — care în primă instanță a pierdut... trenul, iar în a doua a anunțat că nu vrea să meargă în stațiune; **Gavrilă** — rămas la studii.

D. DIAÇONESCU — coresp. principal

sportul LA DOMICILIU

Vreți să cunoașteți ultimele informații sportive din țară și de peste hotare?

Vreți să aflați tot ce este nou în sportul românesc și internațional?

ABONAȚI-VĂ, DIN TIMP, LA ZIARUL sportul

LUNA DECEMBRIE — LUNA ABONAMENTELOR!

Abonamentele se primesc de către oficiile și agențiile P.T.T.R. și de către factorii și difuzorii de presă.

Nu uitați abonamentul pe anul 1969 la

sportul

Killy — veşnicul însetat de victorii

Cel mai bun schior al lumii va fi, poate, cîndva şi cel mai bun automobilist...

În galeria de mari performeri ai anului 1968 au reuşit să pătrundă, pe locuri punctate de ancheta agenţiei I.S.K., opt atleţi şi doar doi sportivi cu altă specialitate. Printre aceştia din urmă se află Jean Claude Killy (locul III), campion absolut al schiului alpin, care a devenit, încă înainte de a fi împlinit 25 de ani, una din figurile de legendă ale Franţei sportive.

Puţini membri ai familiei Killy ar fi bănuit, în acel trist pentru ei (şi nu numai pentru ei...) an 1943, că micuţul Jean-Claude, născut la 30 august la Saint-Cloud, suburbie pariziană pe-atunci, avea să devină cel mai de vază purtător al numelui de familie. Fără îndoială, orice părinte nutreşte, poate pe ascuns, nădejdi mari pentru urmaşi, în care, de obicei, ar vrea să-şi regăsească propriile calităţi (dacă se poate amplificate)... Dar, foarte probabil, Robert Killy, tatăl, n-avea posibilitatea de a nutri altă nădejde decît a-l vedea ajuns, întreg şi sănătos, la o vîrstă matură, capabil să se susţină prin muncă cinstită. Nu de alta, dar Robert Killy, alsacian care se opusese anexiunii naziste, abia sosit la Paris era urmărit de hitlerişti. Şi-a încredinţat copilaşul restului familiei, şi a plecat în mişcarea de rezistenţă. Apoi, a reuşit să treacă în Anglia şi să lupte, în trupele aliate, ca pilot al unui avion de vînătoare (7 avioane inamice doborîte...).

După demobilizare, pensionar cu venit modest şi dornic de linişte, a luat o hotărîre care a avut darul să determine viitorul lui Jean-Claude şi al întregii familii : s-a stabilit la Val d'Isère, staţiune de munte aflată la începutul ascensiunii. Printre alsacienii stabiliţi acolo în aceeaşi perioadă figura şi familia Goitschel.

O dată cu primii paşi... obişnuiţi, Jean-Claude i-a făcut şi pe cei cu schiurile. Vioiciunea, spontaneitatea, neastîmpărul permanent i-au atras porecla pe care avea să şi-o transforme în renume : „Toutoune". Joaca — joacă, dar aşa, în glumă, şirul extraordinar de victorii care i-au adus gloria a început pentru Jean-Claude Killy încă din primii ani de şcoală. A fi primul într-o asemenea localitate la vîrsta copilăriei înseamnă, adesea, a fi printre cei mai buni schiori din lume, mai tîrziu...

Val d'Isère s-a dovedit, mai ales în ultimii ani, o adevărată şcoală de schi alpin, mai ales pentru slalom. Motivul e lesne de înţeles : traseele pentru turiştii avansaţi erau (şi sînt şi azi) parcurse de copiii localnici tot timpul. Aveau şi cu ce se mîndri aceşti copii : Charles Diebold — conducătorul staţiunii ; Gaston Cathiard — marcator de trasee ; Henri Oreiller — campion olimpic de coborîre în 1948 — idol local ! Un merit însemnat au şi învăţătorii, care şi-au dat seama, la timp, de efectele pozitive ale îmbinării schiului cu învăţătura pe toată durata sezonului. Azi, „clasele de zăpadă" s-au răspîndit în întreaga Franţă. Staţiunea întrunea multiple calităţi pentru a forma mari campioni : denivelări puternice, pante foarte înclinate, vaste porţiuni cu „cocoaşe". A schia pe asemenea meleaguri, încă de la vîrsta de 6—10 ani înseamnă a te înarma, moral şi fizic, pentru orice coborîre, în condiţii foarte dure şi la mare altitudine.

Îndrăcite partide „de-a hoţii şi vardiştii" (în speţă contrabandiştii şi vameşii...) se încingeau, lăsînd oficialităţile locale, din principiu dornice de linişte, cu gura căscată şi braţele neputincioase. De altfel, nici personalul mijloacelor mecanice de urcat pante nu avea zile calme : micii şmecheri îşi făcuseră moviliţe de pe care agăţau, din mers, cîte un scaun sau o şa, ca să poată urca şi, apoi, cobori cît mai repede, o dată şi încă o dată, pistele cele mai dificile şi, tot aşa, de 10—15 ori pe zi.

Ne-am oprit mai mult asupra acestor amănunte, aparent mai puţin legate de persoana lui „King Killy", cum l-au botezat americanii, tocmai pentru a vă înfăţişa atmosfera în care a crescut şi s-a format marele campion al schiului alpin. Perioada a fost decisivă pe plan moral şi fizic. Calităţile, trăsăturile lui de caracter, au avut la Val d'Isère o ambianţă deosebit de favorabilă pentru a se dezvolta. Sigur în toate, dîrz, neînfricat, îndrăgostit de schi pînă la patimă, el stîrnea, deseori, nelinişte în familie, care era îngrijorată pentru sănătatea lui. Ceea ce l-a dus, însă, pe cele mai înalte trepte ale măiestriei şi gloriei sportive a fost din totdeauna nepotolita lui sete de victorie, de întîietate...

A avut, însă, şi sinuozităţi acest drum. Cu puţin înainte de a împlini 10 ani, părinţii au hotărît să-l înscrie într-un internat, la Chambéry. Curînd s-a dovedit că temerile erau întemeiate : s-a îmbolnăvit de plămîni şi a trebuit să fie internat în preventoriul de la Saint-Gervais... Un timp, Jean-Claude a fost dezorientat, a tînjit şi s-a comportat în contrast cu calităţile şi talentul, dovedite pe toate planurile, cu puţin timp în urmă. Faptul că putea schia doar la sfîrşit de săptămînă îi făcea de nesuportat întoarcerea la internat, lunea dimineaţa. Într-o zi, şi-a luat inima în dinţi şi a plecat, fără ştirea şi consimţămîntul nimănui, în Italia, la Cortina D'Ampezzo, unde a debutat pe plan internaţional. Dar cu stîngul : şi-a fracturat un picior şi scandalul izbucnit i-a adus exmatricularea.

Familia a hotărît să-l ţină acasă, la muncă ; se pare, de altfel, că şcoala nu l-a cucerit niciodată în pofida unei tendinţe spre camaraderie şi colectiv care l-a făcut dintotdeauna drag celor din jurul său. Totuşi, anii nu i-a pierdut degeaba nici pe plan educativ. A învăţat engleza şi a profitat din plin de tot mai numeroasele sale călătorii ca să se instruiască „în particular". Dar schiul ? Să-i dăm chiar lui cuvîntul : **„Am schiat, încă de mic, cu maximum de viteză, pînă cădeam. Asta mi-a permis ca prin simpla păstrare a unei oarecari rezerve să cîştig multe curse..."**

De cîştigat, nu a cîştigat însă chiar într-una, ba a avut şi cîţiva ani modeşti. În februarie 1961, la Morzine, a cîştigat titlul de campion al Franţei la slalom uriaş, iar în luna decembrie, la Val d'Isère, a cucerit un loc în echipa Franţei învingînd majoritatea „aşilor", cu toate că avusese numărul de start 39 ! Dar a urmat o perioadă marcată anual de evenimente care l-au afectat serios : în 1961, a fost rănit într-un accident de automobil care i-a răpit viaţa celui mai bun prieten al său. În 1962, la Cortina D'Ampezzo, a suferit o gravă entorsă la gleznă într-un concurs de selecţie pentru C.M. din 1962 (pe care le-a urmărit, ca simplu spectator, „încălţat" cu ghips). Şi ce aproape fusese de un mare succes ! Căzătura cu pricina avusese loc în finalul cursei, iar timpul de pînă atunci era superior celui al lui Schranz, care a terminat învingător. În 1963, Jean-Claude resimţindu-se de pe urma pauzei impuse de prestarea serviciului militar în Algeria, a cîştigat o singură cursă, în cadrul campionatelor militare. În 1964, la Innsbruck, n-a obţinut decît locul V la „uriaş". Era dezamăgit şi mereu bolnav de stomac (tot o consecinţă a serviciului militar din Algeria). În 1965 s-a dovedit cel mai bun slalomist, dar era încă slab la coborîre. Totuşi, atunci a început ascensiunea, iar la Portillo, în Chile, cu ocazia „premondialelor", a manifestat o formă excelentă. În 1966, însă, deşi a început slab, a făcut cunoştinţă cu adevărata mare performanţă. I-a şi convenit altitudinea (aproape 3 000 m) de la Portillo, unde a cucerit titlurile mondiale la coborîre şi la combinată.

Trebuie precizate şi unele amănunte legate de pregătire. În primul rînd, tehnica lui este aparte, deseori în afara canoanelor şi datează din perioada de schi „instinctiv". Apoi, pentru a-şi asigura un fizic corespunzător, a lucrat intens (a cîştigat 6 kg de musculatură în cîteva luni). În ce priveşte maniera de a aborda pantele, deviza lui este astăzi cunoscută : **„Fără scăderi de tensiune pe parcurs. Sutimea de secundă ţinută «cu dinţii» aduce victoria !"** Viteză, viteză, viteză... A studiat în cele mai mici detalii şi tehnica. Nu a făcut nici măcar o dată economie de efort pentru a-şi corija o defecţiune şi a crezut, dintotdeauna, în egalitatea deplină între curse : toate sînt la fel de importante.

A urmat anul „de explozie" 1967, în care a cîştigat toate concursurile mari ! Sailer se vedea detronat ca recordman al victoriilor — 7 din 7 în marile clasice. În Cupa Mondială, Killy a obţinut punctajul maxim posibil. Sezonul olimpic nici nu-l mai amintim : medaliile de aur în toate probele alpine (care i-au adus şi titlul mondial la combinată), din nou victorie în Cupa Mondială, titlul de Cavaler al Legiunii de Onoare şi o popularitate imensă. Datele oficiale atestă că, pe perioada Jocurilor Olimpice de la Grenoble, Killy a primit zilnic 4—500 de telegrame ! O dată cu popularitatea (multe guri rele au spus că încă dinaintea apogeului ei olimpic...) au intervenit şi... banii, respectiv angajarea lui ca reclamă vie pentru unul din giganţii automobilelor americane.

Cariera lui Killy ca schior a luat sfîrşit, dar se profilează o a doua : pilot profesionist de automobile. Pasiunea lui pentru viteză, dar şi excepţionalul său talent, i-au adus încă din 1967 un succes de răsunet : alături de compatriotul său Bernard Cahier, cîştigase, la bordul unui Porsche-912, Tenumita cursă clasică Targa Florio...

...Şi, cine ştie, poate rapiditatea reflexelor exersate cu peste 100 km/oră în coborîri de-a lungul pantelor abrupte, setea lui de victorie şi tăria de a se dedica trup şi suflet oricărei activităţi, ni-l vor mai aduce pe Jean-Claude Killy în actualitatea marii performanţe, ca automobilist...

G. RUSSU-ŞIRIANU

Actualitatea internaţională

Acel 5—0 al scoţienilor în partida de la Nicosia, nu pare să fi fost obţinut totuşi prea comod, dacă judecăm după lupta acerbă pe care ne-o arată această fotografie : Alan Gilzean (centru), autorul a 2 goluri pentru Scoţia, asediat de trei fotbalişti ciprioţi ; la pămînt este scoţianul McKay

Telefoto : A.P.-AGERPRES

fotbal pe glob fotbal pe glob

Surprize în preliminariile campionatului mondial

Belgia a obţinut un rezultat remarcabil la Madrid

Rezultatul de 1—1, pe care l-am anunţat în ziarul de ieri, la jocul dintre Spania şi Belgia (1—1) a rămas neschimbat. În acest meci, contînd pentru preliminariile campionatului mondial (grupa a 6-a), urmărit de peste 40 000 de spectatori, oaspeţii au deschis scorul în minutul 2 prin **Devrindt**, egalarea survenind în minutul 75 prin golul marcat de **Garate**.

După aprecierile agenţiilor străine de presă, fotbaliştii belgieni au făcut o partidă foarte bună, fiind superiori spaniolilor atît din punct de vedere tehnic, cît şi tactic.

Turcia — Irlanda de Nord 0-3 !

În cadrul preliminariilor campionatului mondial (grupa a 4-a), la Istanbul s-a desfăşurat meciul dintre selecţionatele Turciei şi Irlandei de Nord. Fotbaliştii irlandezi au obţinut victoria cu scorul de 3—0 (1—0), prin golurile marcate de **Harkin** (min. 36 şi 87) şi **Nicholson** (min. 63).

După partidele de miercuri, clasamentele grupelor respective se prezintă astfel :

GRUPA I

1. Grecia	2	1	0	1	6—3	2
2. Portugalia	2	1	0	1	5—4	2
3. România	2	1	0	1	2—3	2
4. Elveţia	2	1	0	1	1—2	2

GRUPA A IV-A

1. Irlanda de Nord	2	2	0	0	7—1	4
2. Turcia	2	0	0	2	1—7	0
3. U.R.S.S.	0	0	0	0	0—0	0

GRUPA A VI-A

1. Belgia	4	3	1	0	12—3	7
2. Iugoslavia	3	1	1	1	9—4	3
3. Spania	2	0	2	0	1—1	2
4. Finlanda	3	0	0	3	3—17	0

GRUPA A VII-A

1. Scoţia	2	2	0	0	7—1	4
2. R.F.G.	2	2	0	0	3—0	4
3. Austria	3	1	0	2	8—5	2
4. Cipru	3	0	0	3	1—13	0

Alte meciuri

În **„Cupa Europei Centrale"** : Atalanta — Steaua roşie Belgrad 2—4 (1—2) ! **Jocuri amicale** : Spartak Sofia — Wismut Aue 0—1, Cruz Jasso (Mexic) — O.F.K. Beograd 3—3, Universidad Catolica (Chile) — Portuguesa (Sao Paulo) 4—2 (2—1).

ACESTA ESTE BASCHETUL ADEVĂRAT !

● Dinamo a întrecut un adversar superior teoretic ● Spartak are procentaje mai bune, dar Dinamo a aruncat de mai multe ori la coş ● 15 puncte...

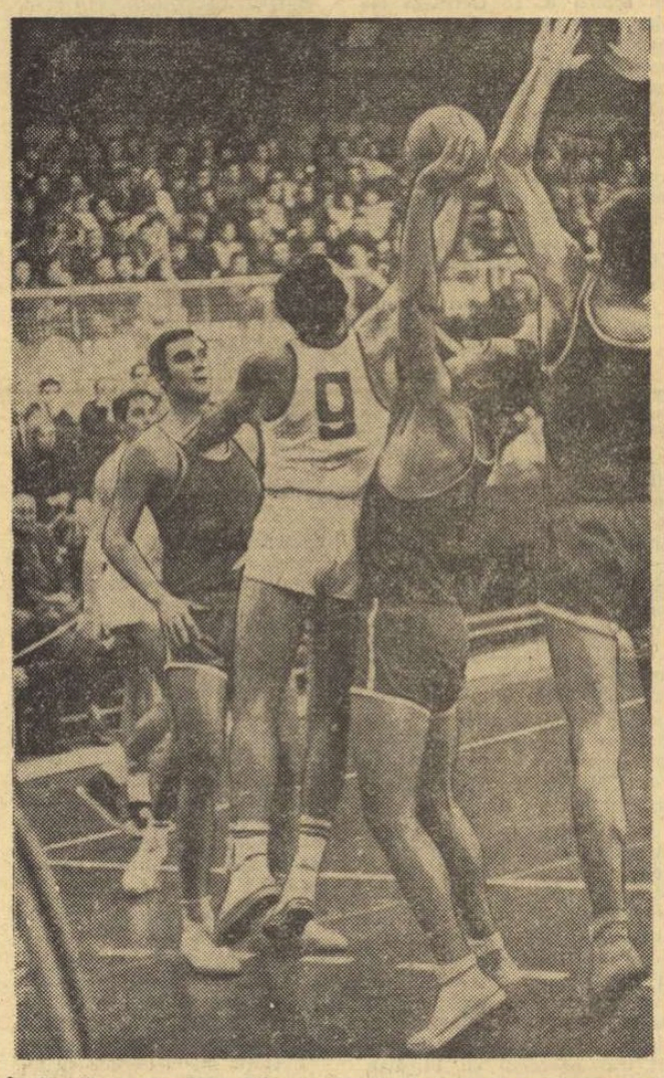

În luptă cu Pistelak, Albu, unul din principalii realizatori ai victoriei echipei Dinamo, cîştigă mingea Foto : A. NEAGU

Vom începe prin a reda impresia unui spectator la încheierea meciului Dinamo—Spartak Brno : „Da. Acesta este baschetul adevărat !". Şi, într-adevăr, aceste puţine cuvinte au sintetizat cît se poate de bine cele petrecute miercuri seară în sala Floreasca, unde campionii României şi ai Cehoslovaciei au oferit una din cele mai pasionante întreceri baschetbalistice disputate în ţara noastră. La oaspeţi am văzut tehnica dusă pînă la măiestrie, recitaluri în ceea ce priveşte tactica şi îndeosebi, colaborarea între pivoţi, ca şi o precizie la coş remarcabilă. Pe dinamovişti i-am admirat pentru energia cu care s-au străduit să depăşească un adversar teoretic superior, pentru fantezia şi, în acelaşi timp, siguranţa acţiunilor, pentru modul în care s-au luptat sub panouri pentru a contracara plusul de înălţime al oaspeţilor, pentru ţîşnirile miraculoase care au decis avantajul de 15 puncte. Şi, precizînd că acestea au fost realizate nu într-o dispută amicală, ci într-o partidă oficială dintr-o competiţie atît de importantă cum este „Cupa campionilor europeni", nu facem altceva decît să scoatem în evidenţă valoarea victoriei.

Cum a fost posibilă realizarea acesteia ? Paradoxal, dar obişnuitele statistici nu sînt favorabile dinamoviştilor. La aruncări din acţiune, de pildă, Dinamo a realizat 63,40% (un procentaj excelent, de altfel), dar Spartak a obţinut 71% ! La aruncări libere, Dinamo este notată cu 62,50%, iar Spartak cu 78,50%. La recuperări, bucureştenii stau ceva mai bine, dar diferenţele nu au fost determinate : 13 recuperări în apărare şi 8 în atac pentru Dinamo, 10 şi respectiv 6 pentru Spartak. Hotărîtor a fost, însă, numărul aruncărilor din acţiune : 71 executate de Dinamo (45 realizate), faţă de numai 52 ale formaţiei Spartak (37 fructificate) ! Deci, un plus de 19 aruncări la coş, majoritatea lor fiind consemnate tocmai în acele 10 minute care au adus zestrea de 15 puncte sportivilor români.

Vor fi acestea suficiente pentru calificarea în turul al treilea deseori că echipele gazdă au recuperat diferenţe de 20 şi chiar 25 de puncte. Deci, teoretic, 15 puncte nu sînt decisive. Dar, ele se vor dovedi hotărîtoare dacă la 7 ianuarie Dinamo va depăşi complexele echipelor aflate în deplasare şi dacă jucătorii vor repeta excelenta lor evoluţie de miercuri seară. Dorim cu toată convingerea acest lucru, deoarece eliminarea unui team ca cel al baschetbaliştilor de la Spartak Brno, finalişti ai „C.C.E.", ar reprezenta un mare succes pentru baschetul românesc.

În final, felicitări arbitrilor Constantin Armăşescu şi Petre Marin pentru faptul că nu s-au lăsat influenţaţi de unii spectatori care ar fi dorit să-i vadă părtinind echipa română. Corectitudinea lor a asigurat jocului o desfăşurare normală şi a atras aprecieri dintre cele mai frumoase din partea oaspeţilor.

D. STANCULESCU

Ivo Mrazek : DINAMO, O MARE SURPRIZĂ !

O declaraţie „fulger" făcută de antrenorul cehoslovac Ivo Mrazek :

„Trebuie să mărturisesc că nu ne-am aşteptat la o replică atît de puternică din partea echipei Dinamo Bucureşti. Ştiam că are jucători valoroşi, pe parcursul partidei ne-am convins de puterea lor de luptă, dar ceea ce s-a petrecut în ultimele 10 minute a fost o foarte mare surpriză. Desigur, înfrîngerea ne afectează, iar cele 15 puncte constituie un handicap sever, deosebit de dificil de recuperat dacă sportivii de la Dinamo vor juca la fel de bine şi la Brno. Ceea ce m-a bucurat mult a fost faptul că, în absenţa celor doi arbitri oficiali, arbitrii români au dat dovadă de o corectitudine exemplară. Le mulţumesc şi pe această cale".

telex-radio-telefon

În turneul de tenis de la Brisbane (Australia) italianul Panatta a fost învins cu 6—4, 6—2 de australianul Phil Dent. Alte rezultate : Lutz — Crealy 6—4, 6—4 ; Ruffels — Parun 6—4, 6—4 ; Pasarell — Tocci 6—4, 6—4 ; Bowrey — Osborne 9—7, 6—3 ; Ashe — Addison 6—3, 6—3. În proba de dublu masculin, o surpriză : Orantes—Munos — Graebner—Pasarell 3—6, 8—6, 6—1 6—2 !

■

În C.C.E. la hochei pe gheaţă s-au întîlnit formaţiile Dynamo Berlin (R. D. Germană) şi G.K.S. Katovice, partida încheindu-se cu un rezultat egal : 3—3 (1—1, 0—0, 2—2). Învingătoare cu 2—1 în primul joc, echipa Dynamo Berlin s-a calificat pentru turul următor.

■

Fostul campion mondial de box la cat. grea, Sonny Liston, l-a învins prin k.o. în rundul doi pe Amos Lincoln în cadrul unei gale desfăşurate la Baltimore. Aceasta a fost cea de-a 10-a victorie consecutivă realizată de Liston de cînd şi-a făcut reintrarea.

■

Ion Ţiriac l-a învins cu 6—2, 6—2 pe italianul Pietrangeli, în turneul demonstrativ de tenis de la Bari. În proba de dublu, Ţiriac şi Pietrangeli au dispus de Jovanovici — Merlo cu 6—4, 6—2.

■

Cu prilejul primului concurs de nataţie al noului sezon australian, la Sydney, în proba de 400 m liber, tînăra înotătoare australiană Karen Moras a stabilit un nou record al ţării cu rezultatul de 4:34,5. Cursa de 100 m liber masculin a fost cîştigată de Kusak cu 54,9.

■

Ron Clarke, celebrul atlet australian, şi-a făcut reintrarea într-un concurs desfăşurat la Melbourne, cîştigînd proba de 1 milă cu timpul de 4:09,9.

Baschetbaliştii de la Politehnica Bucureşti pleacă la Madrid

Campioana României la baschet feminin, Politehnica Bucureşti, pleacă astăzi la Madrid pentru a juca cu C.R.E.F.F. (echipa Academiei de educaţie fizică), în al doilea tur al „C.C.E.". Fac deplasarea Cornelia Taflan, Sanda Dumitrescu, Gabriela Ciocan, Bogdana Diaconescu, Oltea Chelaru, Ana Maria Demetrescu, Ursula Fierlinger, Ileana Ghiţă, Aurelia Enciu şi Ecaterina Vogel. Antrenor : prof. Gr. Costescu. Meciul va avea loc sîmbătă sau duminică seara.

Baschetbaliştii de la Politehnica Galaţi în R. P. Ungară

Azi pleacă în R. P. Ungară, pentru un turneu de trei jocuri, echipa de baschet a clubului sportiv Politehnica Galaţi.

„CRITERIUL PRIMEI ZĂPEZI"

SCHRANZ (Austria) — ÎNVINGĂTOR LA VAL d'ISÈRE

Franţa domină autoritar în clasamentul „Cupei Naţiunilor"

VAL d'ISÈRE, 12 *(prin telefon).* — Joi au continuat întrecerile internaţionale de schi din cadrul „Criteriului primei zăpezi", cu proba masculină de slalom uriaş, după o formulă experimentală ce va fi, probabil, aplicată la viitoarele Campionate Mondiale din 1970, din Italia (Val Gardena). Cei 122 de concurenţi (au terminat cursa 87...) s-au întrecut în două manşe, prima avînd loc dimineaţa, iar cea de a doua după-amiaza. Dimineaţa pîrtia a măsurat 1 930 m, cu o diferenţă de nivel de 505 m şi au fost montate 74 de porţi, respectiv după-amiază 1 550/380 şi 63 de porţi. Victoria i-a revenit renumitului sportiv austriac Karl Schranz, dar 7 francezi se află printre primii 10, încît, în clasamentul „Cupei Naţiunilor", Franţa domină autoritar.

Întrecerea a fost deosebit de dificilă, calota de gheaţă, artificial întărită, măsurînd doar 5 cm grosime, fapt care i-a dezavantajat net pe cei cu număr mare de start, printre care şi românii Dan Cristea (numărul 74) şi Dorin Munteanu (104).

Iată clasamentul probei : 1. *Karl Schranz* (Austria) 3:17,73 (1:51,25 + 1:26,48) ; 2. *Bernard Orcel* (Franţa) 3:17,83 (1:52,02 + 1:25,81) ; 3. *Henri Duvillard* (Franţa) 3:18,00 (1:51,32 + 1:26,68) ; 4. *Patrick Russel* (Franţa) 3:18,03 ; 5. *Kurt Schneider* (Elveţia) 3:18,22 ; 6. *Alain Penz* (Franţa) 3:18,32 ; ...68. *D. Cristea* (România) 3:43,89 (2:07,85 + 1:36,04) ; *D. Munteanu* (România) descalificat.

Vineri se dispută proba feminină de slalom special.

Şahiştii noştri, pe locuri modeste

PALMA DE MALLORCA. — După o remiză cu Matanovici, în runda a 15-a, **Fl. Gheorghiu** ocupă locul 10 în clasament, cu 7 p. S-a întrerupt partida Korcinoi — Spasski. Conduce Korcinoi cu 12 (1) p, urmat de Spasski 10 (2) p, Petrosian 9½ (1) p.

BERLIN. S-a încheiat „Memorialul Lasker". În clasament : Uhlmann şi Bronstein 10½, Suetin 9½, Barczay şi Vasiukov 9 etc. Şahistul român **C. Radovici** s-a clasat al 13-lea cu 5½ p.

Fotbaliştii englezi nu mai ştiu să cîştige...

Corespondenţă din Londra

Nu mă îndolesc că toţi colegii mei de breaslă, cronicarii sportivi ai gazetelor londoneze, vor reînnoi atacurile lor la adresa managerului naţionalei engleze, sir Alf Ramsey. Nici nu s-ar putea altfel, fiindcă a doua oară consecutiv echipa campioană mondială dă dovadă de o ineficienţă în atac de-a dreptul îngrijorătoare. Acest 1—1 în faţa Bulgariei, la Wembley, completează parcă perfect scorul alb de acum o lună de la Bucureşti. Englezii nu mai ştiu să cîştige...

De la început trebuie spus, însă, că meciul de miercuri a fost total diferit de cel disputat în compania naţionalei române. Sub razele reflectoarelor de la Wembley, englezii au fost aceia care au dat nota jocului, au dominat copios, au fost chiar debordanţi în faţa porţii oaspeţilor. Dar — ca de atîtea ori — acest buclucaş balon rotund, de data aceasta manevrat cu atîta măiestrie în teren de Bobby Charlton et comp., parcă n-a vrut în ruptul capului să treacă linia fatidică a buturilor bulgare !

Un merit incontestabil îl are şi apărarea echipei oaspe, în frunte cu prodigiosul portar Simeonov, un adevărat prestidigitator manevrînd vrăjitoreşte în chenarul barelor albe. El a salvat numeroase situaţii critice şi „bomba" lui Geoff Hurst, în minutul 36, cu care acesta a egalat scorul, a fost omeneşte imposibil de apărat. Altfel...

Dar toate aceste argumente vor dispare, cu siguranţă, cînd în coloanele presei se va pune din nou problema de „a întări atacul naţionalei". Şi este nevoie de aşa ceva. Noii recruţi ai lui Ramsey, atacanţii Bell şi Lee, au fost departe de forma arătată în jocurile clubului lor, Manchester City. Ei nu s-au integrat în ansamblul echipei şi pare sigur că în meciul — retur cu România, în ianuarie, managerul îi va rechema pe Alan Ball şi Roger Hunt.

Iată formaţiile care au evoluat la Wembley, miercuri seara : **ANGLIA : West — Newton, McNab, Mullery, Labone, Moore, Lee, Bell, B. Charlton, Hurst, Peters. BULGARIA : Simeonov — Peşev, Dimitrov, Gaganelov, Penev, Jecev, Popov, Bonev, Asparuhov, Iakimov, Dermendjiev.**

Mike AMBROSE

Echipa de handbal a României în R. F. a Germaniei

Ieri, echipa reprezentativă masculină de handbal a plecat în R. F. a Germaniei în vederea meciurilor programate la Bremen şi Kiel, în zilele de 13 şi 15 decembrie, cu selecţionata ţării gazdă.

Au făcut deplasarea : **Penu, Orban, Moldovan, Gaţu, Samungi, Goran, Marinescu, Popescu, Licu, Chicid, Guneş, Nica.**

Din lot lipseşte **Gh. Grula,** sancţionat de federaţie pentru întîrziere nejustificată la cantonament.

În „Cupa Dunării" la hochei

O VICTORIE GREA A ECHIPEI BUCUREŞTIULUI CU SELECŢIONATA BELGRADULUI : 4-2 (1-1, 0-1, 3-0)

SOFIA *(prin telefon, de la corespondentul nostru).* — S-au înşelat cei care aşteptau în întîlnirea Bucureşti — Belgrad o victorie facilă a românilor. Iugoslavii, învinşi sever de sofioţi cu o zi înainte (1—7), au opus o rezistenţă aprigă, au atacat, au combinat, au profitat de ezitările şi timiditătile nejustificate ale bucureştenilor, au condus în două rînduri şi s-au înclinat abia atunci cînd favoriţii incontestabili ai acestui joc au început să acţioneze la adevărata lor valoare. Adică în repriza a 3-a.

Spre regretul asistenţei, partida a fost de factură tehnică mediocră, la care a contribuit, mai cu seamă, jocul obstrucţionist al hocheiştilor iugoslavi, dispuşi să facă orice pentru a menţine un scor onorabil.

Incomodaţi evident de dimensiunile terenului, mai ales în ceea ce priveşte lăţimea, jucătorii români s-au acomodat cu greu. În plus, ei au comis numeroase greşeli în pasarea pucului, au ieşit lent din apărare în atac, au tras puţin şi imprecis la poarta lui Semşedinovici, chiar atunci cînd au avut situaţii favorabile. La toate acestea trebuie adăugate greşelile elementare ale portarului Stoiculescu, care a primit goluri absolut parabile.

Abia în ultima repriză românii şi-au amintit că sînt, totuşi, favoriţii competiţiei, au început să joace, au marcat de trei ori dar au învins greu, foarte greu.

Au înscris : Corduban, Bucur, Iordan şi Huţanu, pentru Bucureşti, Iocsimovici (2) pentru Belgrad.

În cel de al doilea meci al serii echipa oraşului Kiev a învins la scor selecţionata Budapestei : 10—0 (4—0, 4—0, 2—0).

Astăzi, formaţia Bucureştiului întîlneşte echipa oraşului Sofia (de fapt selecţionata Bulgariei).

Toma HRISTOV

Tiparul I. P. „Informaţia", str. Brezoianu nr. 23—25, Bucureşti

40368

PROLETARI DIN TOATE ȚĂRILE, UNIȚI-VĂ!

Redacția și administrația: str. Vasile Conta nr. 16, tel. 11.10.05, interurban 72 și 286. Telex sportrom buc. 180.

sportul

4 pagini 30 bani

Anul XXIV — Nr. 395 (5829) ZIAR AL CONSILIULUI NAȚIONAL PENTRU EDUCAȚIE FIZICĂ ȘI SPORT Sîmbătă 14 decembrie 1968

ÎN RETURUL CAMPIONATULUI DE TENIS DE MASĂ PE ECHIPE

Meciuri de slab nivel tehnic

ARAD, 13 (prin telefon). După două zile de întreceri încep să se cristalizeze părerile cu privire la valoarea meciurilor din cadrul returului campionatului de tenis de masă pe echipe. Multe dintre opinii concordă cu cele ale antrenorului federal Ella Constantinescu: „Partide modeste, care nu ne îndreptățesc speranțele ce le nutream pentru obținerea unor performanțe viitoare". Într-adevăr, la Arad competiția se desfășoară liniștit. Se impun aceiași sportivi rutinați și doar pe ici, pe colo, cîte un tînăr care ar putea să se afirme mai tîrziu. Ne gîndim îndeosebi la cei din Tg. Mureș. În rest, tot ce am putea să mai adăugăm sînt rezultatele din ziua a II-a: bărbați: Voința Buc. — C.S.M. II Cluj 9—3, C.S.M. I Cluj — Comerțul Tg. Mureș 8—0, Progresul Buc. — Voința Arad 9—3, Constructorul Buc. — Politehnica Buc. 1—9, Politehnica Timișoara — Voința Buc. 4—9, C.S.M. I — C.S.M. II 9—2, Comerțul Tg. Mureș — Progresul 8—9, C.S.M. I — Politehnica Timișoara 9—1, Voința Buc. — Constructorul 9—4, Progresul — C.S.M. II 9—4, Voința Arad — Comerțul Tg. Mureș 9—3, C.S.M. I — Constructorul 9—0; femei: Rapid Brașov — Spartac Buc. 5—1, Progresul Buc. — Dinamo Craiova 5—1, Voința Arad — Spartac 5—0, Dinamo Craiova — Comerțul Tg. Mureș 5—2, Progresul — Spartac 5—0, Rapid Brașov — Comerțul Tg. Mureș 5—0.

Competiția continuă.

GH. NICOLAIȚĂ-coresp.

COCO DUMITRESCU ȘI CORNEL DRĂGUȘIN PLEACĂ AZI ÎN ANGLIA

Antrenorii români Coco Dumitrescu și Cornel Drăgușin pleacă azi în Anglia unde, timp de 45 de zile, vor studia fenomenul fotbalistic britanic. Printre altele, antrenorii români vor urmări activitatea vestitelor cluburi Manchester United, Manchester City, F.C. Liverpool, Arsenal etc.

VEȚI AFLA RĂSPUNSUL CITIND MÎINE ÎN ZIARUL NOSTRU o prezentare a triplei recordmane mondiale de înot A DOUA SPORTIVĂ A LUMII ÎN CLASAMENTUL I.S.K. 1968

SCHIUL NOSTRU ALPIN POATE PROGRESA

În ultimul sezon, schiorii români au participat la o serie de competiții internaționale, cele mai importante fiind Jocurile Olimpice și Jocurile Balcanice. Deși locurile 18 la combinată și 25 la individual, obținute prin juniorul **Cristian Dan** în compania lui **Killy, Périllat, Schranz, Giovanoli, Kid**, apar modeste, ele sînt — de fapt — meritorii, ținînd seama de valoarea adversarilor, și constituie, în același timp, cele mai bune rezultate obținute de schiorii români la J.O. și la C.M. De asemenea, putem consemna și cele trei titluri balcanice cucerite în Bulgaria, pe Vitoșa, precum și locuri în primele 15, obținute la concursurile de la Toussuire și Etna.

Nu trebuie să ne oprim, însă, aici. E necesar să continuăm să extindem, în perspectivă, obiectivele de performanță, nu numai în probele alpine, ci și în cele de fond și sărituri.

Pentru creșterea performanțelor în schiul nostru alpin, este necesar să fie rea-

prof. Ion BERINDEI
antrenor federal

(Continuare în pag. a 2-a)

MÎINE LA PREDEAL, CONSFĂTUIREA ANTRENORILOR DE SCHI

În cursul zilei de mîine, se vor desfășura la Predeal lucrările Consfătuirii pe țară a antrenorilor de schi, în cadrul cărora vor fi dezbătute probleme organizatorice, orientarea metodică a pregătirii schiorilor, probleme ale activității antrenorilor și probleme ale organizării competițiilor.

RELUAREA LUCRĂRILOR ÎN PLENUL MARII ADUNĂRI NAȚIONALE

Biroul Marii Adunări Naționale a stabilit ca lucrările în ședințe plenare ale sesiunii actuale a Marii Adunări Naționale să fie reluate miercuri, 18 decembrie 1968, la ora 10 dimineața.

În căutarea vitezei, condiție indispensabilă marii performanțe...
Foto: A. NEAGU

Tenismani români — pe 3 continente!

— Interviu cu antrenorul Gheorghe Cobzuc —

● În India se va juca pe iarbă, zgură, lut și asfalt ● Țiriac și Năstase la campionatele pe teren acoperit ale S.U.A. ● Sorții pot fi hotărîtori în „Cupa Davis"

Ion Țiriac se află în Italia, alți cinci tenismani sînt în drum spre India, iar trei concurează în Cuba. Nicicînd, în istoria sportului alb de la noi, n-a mai existat o asemenea migrație de jucători și, mai ales, în vreme de iarnă. Evenimentul nu este întîmplător, ci o urmare firească a prestigiului crescînd al tenisului românesc peste hotare, care a dus firește la numeroase invitații în străinătate. Activitatea și proiectele tenismanilor români au constituit subiectul unei discuții pe care am purtat-o cu GHEORGHE COBZUC, binecunoscutul și apreciatul nostru tehnician, în ajunul plecării sale în India.

— Explicați-ne acest „exod" al jucătorilor noștri.

— În cei 35 de ani de cînd mă ocup de acest sport, nu îmi amintesc ca nouă tenismani români să fi evoluat deodată pe courts-urile străine. Este o măsură bună a biroului federației de resort

C. COMARNISCHI

(Continuare în pag. a 2-a)

JUDO

ASTĂZI ȘI MÎINE LA FLOREASCA

● Fete: uke și tore

15 echipe de judo din Capitală și din țară se prezintă astăzi la startul unei competiții în premieră: *„Cupa federației"*! Formațiile Olimpia, I.E.F.S. și Rapid București, Metalul Roman, Politehnica Timișoara și C.S.M. Mediaș au primele șanse să cucerească frumoasa cupă de cristal făcută de meșterii mediești.

Cu mult interes sînt așteptate în „arenă" și fetele judocane, care într-o demonstrație vor fi uke (atacate) și tore (atacante).

Astăzi, întrecerile încep la ora 15, iar mîine, la ora 16.

Astă-seară, Selecționata divizionară de baschet-Hapoel Tel Aviv

Echipa de baschet a României, jucînd sub numele Selecționata divizionară, va întîlni în două partide formația Hapoel Tel Aviv. Prima întîlnire are loc astăzi, la ora 18 în sala Floreasca, iar cea de a doua duminică dimineață, la ora 11, în aceeași sală.

În cadrul pregătirilor pentru Campionatul balcanic, mai sînt prevăzute trei meciuri în Iugoslavia (17—19 decembrie).

FĂRĂ GRUIA!

Nu o dată s-a întîmplat ca un jucător, aspru sancționat ASTĂZI de către o federație, să fie MÎINE grațiat, pe motivul că în fața „naționalei" sau a echipei de club stătea un joc de maximă importanță. Situația, ridicolă desigur (dar dibaci justificată prin „rațiuni superioare", cărora numai un eretic li s-ar putea opune), a determinat, în multe cazuri, o totală pulverizare a continutului moralizator al pedepsei, a făcut ca măsura luată să devină inoperantă. Aspru sancționat de către comisia de disciplină, pentru agresivitatea în teren, Dumitru Nicolae primea, la numai trei zile, indulgența pentru că, în fața soccerului stătea meciul cu Italia. Cît de puternic a simțit el drastica pedeapsă, s-a văzut la două săptămîni cînd s-a năpustit furibund asupra picioarelor lui Pîrcălab după ce, cu puțin timp înainte, făcuse și din Mateianu un indisponibil. Aceleași „rațiuni superioare" au operat și în cazurile Dobrin și Dan Coe, deveniți curînd periculoși recidiviști.

Iată, însă, că sînt federații care nu glumesc. Forul de specialitate al handbalului, sesizat de cîteva acte de indisciplină ale jucătorului Gheorghe Gruia, i-a interzis — în ultimă instanță — plecarea cu lotul român pentru meciurile din R. F. a Germaniei.

Desigur, culpa lui Gruia nu are gravitatea cazurilor amintite. Gruia n-a lovit și nici n-a pactizat cu divinul Bachus. Gruia este doar victima închipuirilor sale, tendințele de vedetism jucîndu-i, de data asta, cea mai nedorită festă.

El a ignorat faptul că LIDERUL unei grupări (cum, incontestabil, este) are aceleași îndatoriri ca și ceilalți, obligații cărora nu li se poate sustrage. A fost naiv crezînd că prezența la o anumită oră (bine stabilită și obligatorie pentru toți) poate deveni, în cazul lui, elastică. Ignorînd dispozițiile, Gruia s-a prezentat la întîlnirea cu lotul — înaintea meciului cu R.D.G. — la o oră mult prea tîrzie, în noapte. Admonestat, el i-a asigurat pe antrenori că abaterea sa reprezintă un caz izolat, care nu se va mai repeta. Dar, la numai cinci zile, a lipsit iarăși de la apelul stabilit la ora 21, făcîndu-și apariția tîrziu, către „ora lupului", cum numește Ingman Bergmann răscrucea dintre două zile.

De data aceasta antrenorii au fost drastici. Ei au propus să se renunțe la serviciile lui pentru meciurile cu R.F.G. și federația a ratificat. Deciziei i s-a alăturat și clubul Steaua, hotărît să întreprindă turneul în R.F.G. care urma celui al națională FĂRĂ JUCĂTORUL GRUIA în formație. Astfel — așa sună sancțiunea — timp de o lună, Gruia nu va participa la nici o activitate competițională.

Este, desigur, un act de curaj să renunți la primul tău jucător înaintea unor întîlniri de maximă dificultate. Procedînd astfel federația a demonstrat, însă, că — chiar cu riscul unor eșecuri — nu face rabat disciplinei; că indiferent de nume (Gheorghe Gruia fiind considerat unul dintre marii jucători ai lumii) disciplina este UNICĂ și în fața ei nimeni nu se bucură de CONCESII sau de un REGIM PREFERENȚIAL.

Și cine mai mult decît LIDERUL trebuie să cunoască și să promoveze aceste idei?

Cine să le păzească, oare, cu mai multă strășnicie, decît CĂPITANUL DE ECHIPĂ?

Iar Gheorghe Gruia este și LIDERUL și CĂPITANUL DE ECHIPĂ!

Nuța MUȘCELEANU

DOCTORUL OCTAV TROIANESCU DIN NOU CAMPION DE ȘAH

Dimineața de ieri a partidelor întrerupte a fost atît de liniștită încît prevestea, parcă o furtună pentru după-amiază. Drimer a cedat cavalerește la Troianescu și a remizat cu Varabiescu, nu înainte de a fi interogat elevul încă cîteva mutări. Acesta a dat răspunsuri absolut exacte. În sfîrșit, Reicher, a cîștigat la Segal.

După-amiază, în sala I.P.G.G. — ultima rundă. De la ea se aștepta totul. O bătălie pe viață și pe moarte. Dar, această zi, care s-a dorit a șahului, a fost neașteptat de calmă. Doctorul Troianescu a cîștigat repede la Szabo risipind iluziile și savurînd din nou, după 11 ani, aplauzele adresate campionului. Le-am adăugat, cu toată sinceritatea, pe ale noastre.

Totul fiind clarificat, restul combatanților au convenit repede asupra remizei, amînînd pentru altă dată rivalitățile și ambițiile. Egale au fost, așadar, întîlnirile Teodorescu—Reicher, Șuta — Urzică, Mititelu — Vaisman, Zara—Ghizdavu, Voiculescu—Stanciu, Pavlov—Drimer, Botez—Varabiescu, Mozeș—Buza. Doar Ungureanu a jucat aprig contra lui Segal, vizînd un loc doi pe care nu dorea să-l împartă cu nimeni și a cîștigat.

Astfel, acest campionat (foarte comentat și aprig disputat) se încheie cu victoria — absolut meritată — a unui veteran care, prin structură și profesie, a fost obișnuit să ia toate lucrurile în serios. Iar șahul de performanță rămâne — totuși — o îndeletnicire cu care nu se poate glumi.

CLASAMENTUL FINAL

O. TROIANESCU 13 P (campion de șah al României), **E. Ungureanu 12½, A. Buza 12, Gh. Mititelu 11, D. Drimer, Em. Reicher, T. Stanciu 10½, D. Ghizdavu 10, C. Botez, M. Pavlov, M. Șuta, Ș. Teodorescu, P. Voiculescu 9½, D. Zara 9, E. Mozeș, I. Szabo 8½, V. Vaisman 8, A. Urzică 7½, Gh. Varabiescu 6½, S. Segal 4½.**

V. CH.

DE LA ASOCIAȚIA PRESEI SPORTIVE

La sesizarea ziarului „SPORTUL", Asociația Presei Sportive s-a întrunit aseară dezbătînd actul huliganic comis de jucătorul piteștean Dobrin împotriva unui membru al redacției sale.

Au fost prezenți: Aurel Neagu, C. Diamantopol, G. Mitroi, I. Dimitriu din conducerea asociației și următorii ziariști sportivi: V. Păunescu, V. Mironescu **(Scînteia)**, I. Bocioacă **(România liberă)**, D. Pătrașcu **(Informația Bucureștiului)**, I. Chirilă **(Sport)**, Ef. Ionescu, M. Tudoran **(Fotbal)**, D. Vlad **(Viața Studențească)**, Em. Valeriu, G. Firănescu, V. Băncilescu, C. Mantu, J. Berariu, G. Nicolaescu, R. Balaban, M. Popescu, N. Mardan **(Sportul)**.

În încheierea discuțiilor s-a adoptat următorul punct de vedere, hotărîndu-se a fi dat publicității:

Asociația Presei Sportive luînd cunoștință de atitudinea cu totul reprobabilă a fotbalistului Nicolae Dobrin, față de un reprezentant al presei, condamnă această ieșire incompatibilă cu conduita unui sportiv.

ÎN CULISELE BOXULUI PROFESIONIST

● Astă-seară, la San Remo, o gală rezervată milionarilor ● Fullmer atacă titlul mondial deținut de Benvenuti ● Scandal pe ringul arenei „Colliseum" din Los Angeles ● Cînd va reintra Cassius Clay?

Astă-seară, pe ringul unui cinematograf de lux din San Remo, fotogenicul și stilistul boxer italian Nino Benvenuti, își va apăra titlul de campion mondial în fața durului mijlociu american Don Fullmer, fratele fostului deținător al centurii, Gene, unul din cei mai cunoscuți și înstăriți sportivi profesioniști din Statele Unite. Ingenioșii organizatori italieni, în frunte cu celebrul Sabaddini, au hotărît ca această gală să nu se desfășoare într-un palat al sporturilor unde ar fi putut să o urmărească circa 25 000 spectatori, ci într-o sală cu numai 2 500 locuri, ceea ce a făcut ca fericiții posesori ai biletelor care s-au vîndut cu prețuri între 8 000 și 50 000 de lire italiene să fie numai oameni cu stare. Gala a fost denumită de presă „gala milionarilor", deoarece numai aceștia și-au permis să plătească o asemenea sumă. Printre cei care se vor afla în fotoliile de ring se vor număra milionarul grec Onassis cu soția, actorul de cinematograf Mastroiani, cîntărețul american Bing Crosby și alte vedete ale ecranului sau magnați ai trusturilor. Numeroșii „tifosi", susținătorii frumosului Benvenuti, vor trebui să se mulțumească să-și urmărească vedeta doar în cîteva secvențe care

(Continuare în pag. a 4-a)

Benvenuti într un moment decisiv al meciului său cu nord-americanul Griffith, care s-a prăbușit sub loviturile pugilistului italian.

SESIUNE DE COMUNICĂRI ȘTIINȚIFICE

Ieri, s-a deschis sesiunea de comunicări a Centrului de cercetări științifice al C.N.E.F.S. Participă cercetători, antrenori, medici. Lucrările sesiunii continuă și astăzi.

OAMENII OLIMPIADEI...

Atunci cînd un tînăr trăiește satisfacția intîiului său succes atletic, în sinea lui se gîndește la ziua în care va putea și el să se numere printre participanții la competiția supremă a atletismului — Jocurile Olimpice. Acesta ar fi „bastonul de mareșal" pe care sportivul îl poartă în sacul său de antrenament. Dar cîți dintre ei reușesc să spargă plafonul rezultatelor comune, să se impună atenției specialiștilor și să primească creditul avansării olimpice? Puțini, foarte puțini, față de cohortele de atleți de pretutindeni, față de marea ambiție a tinereții sportive. Doar cei mai buni, aleșii dintre aleși, am putea spune, cunosc bucuria de a-și măsura forțele în arena olimpică, o dată la patru ani.

Există, totuși, o categorie de oameni care primește periodic forțe proaspete, într-un mod cu totul și cu totul spectaculos. Este vorba de **OAMENII OLIMPIADEI**, de acei campioni ai longevității sportive care ne uimesc prin maturitate, prin rezistență, prin tărie morală, printr-o viață sportivă exemplară, printr-o tactică de cursă lungă. Ei fac și mai strălucitoare aureola Jocurilor, rămîn pilde cu o forță de atracție irezistibilă pentru oricine.

Și Mexico a scos în evidență asemenea fenomene olimpice. Lista începe cu **Lia Manoliu**, singurul participant din istoria modernă a J.O. care de cinci ori (consecutiv) a atacat pozițiile fruntașe la aruncarea discului. Debutul l-a făcut în urmă cu 16 ani la Helsinki. Pe stadionul pe care marele **Paavo Nurmi** a aprins flacăra olimpică, Lia s-a clasat a VI-a cu 42,65 m. O frumoasă promisiune! După intervalul clasic de 4 ani, la antipozi, recordmana României a fost pe locul IX, totuși cu un rezultat superior celui de la Helsinki (43,90 m). Am putea denumi Helsinki și Melbourne — epoca tatonărilor pentru Lia Manoliu. Pentru că au urmat cele trei medalii: bronz la Roma (52,36 m) și Tokio (56,97), aur, acum la Ciudad de Mexico (58,28 m — record olimpic). După aproape două decenii de pregătire asiduă, de strădanie continuă, atunci cînd alte atlete de vîrsta ei au încheiat de mult activitatea competițională, a așezîndu-și discul în panoplia trofeelor, **Lia Manoliu** participă la Jocuri și obține consacrarea supremă. Cum este posibilă această rezistență de fier, această îmbunătățire continuă a calității fizice, în ciuda anilor care marchează obișnuit performanța sportivului? Fără discuție, nu avem de-a face cu un miracol. Întrebarea persistă însă, cu atît mai mult cu cît legile fiziologiei umane nu suportă contrazicerea! Pe aceste coordonate ale surprizelor pozitive, ne putem aștepta din partea

MEXICO 68 COMENTARII OLIMPICE

Liei și la o a șasea participare olimpică! De ce nu?

Campioanei românce îi urmează în spectaculoasa cursă a rezistenței pe piscurile performanței olimpice un mic pluton de patru sportivi. Fiecare cu cîte patru starturi în J.O. la activ. Mai întîi, **Alfred Oerter**, unic deținător a patru medalii de aur, consecutiv, la aceeași probă: Melbourne — 56,36 m, Roma — 59,18 m, Tokio — 61,00 m și Mexico — 64,78 m. Avem de-a face cu omul care n-a fost niciodată favoritul ediției respective a Jocurilor, dar care a învins de fiecare dată pe recordmanul lumii la ora respectivă, adjudecîndu-și trofeul, fără drept de apel, în fața lui **Gordien, Babka, Danek** și **Silvester**.

Alți colegi de tradiție în micul dar strălucitul pluton: **Willie White** (S.U.A.), săritoarea în lungime care n-a cîștigat decît un „argint" în 1956, pentru ca apoi să nu mai... prindă finala; **Olga Fikotova-Connolly**, campioană olimpică în 1956 la aruncarea discului (53,69 m — record olimpic), în rest doar acum la Mexico în finală; soțul ei, aruncătorul de ciocan **Harold Connolly**, și el cîștigător la Melbourne (63,19 m), după care nu și-a mai înscris numele printre primii clasați, deși a încercat la Roma, la Tokio și la Ciudad de Mexico.

Dar grupul cel mai masiv al veteranilor s-a concentrat pe trei participări. Nu mai puțin de 14 atleți au luat parte la ultimele trei ediții ale J.O., unii dintre ei cîștigînd onorurile maxime. Este vorba de **Vladimir Golubnici**, campion la 20 km marș în 1960 (1.34:07,2) și 1968 (1.33:58,4), locul 3 în 1964 (1.31:59,4), **Gyula Zsivotzki**, după două acumulări: argint (Roma — 65,79 m și Tokio — 69,09 m) — aur (73,36 m); **Jozef Schmidt** de două ori medaliat cu aur, iar în 1968 abia pe locul 7, dar cu un rezultat superior celor care i-au adus suprema satisfacție (16,89 m, față de 16,81 m și 16,85 m); **Ralph Boston** marcînd o curbă ușor descendentă: 1960 — 8,12 m (locul I), 1964 — 8,03 m (II), 1968 — 8,16 (III); **Bikila Abebe** — la un pas de al treilea triumf în maraton. Nerefăcut după accidentul la genunchi el n-a putut realiza tripticul de aur; **Gergely Kulcsar**, fără a fi printre protagoniștii ediției respective, a punctat eficace și la Roma (78,57 m — III), și la Tokio (82,32 m — II), și din nou la Mexic (87,06 m — III). Pe această listă mai figurează **Gaston Roelants, Abdon Pamich** (50 km marș); **Ter-Ovanesian** (lungime), **Edmund Piatkowski** (disc)... O mențiune specială pentru **Enrique Figuerola** și **Hary Jerome**, singurii sprinteri care au rezistat de fiecare dată noului val al viteziștilor pe sută de metri, probă în care vigoarea tinereții are un cuvînt hotărîtor.

Nici nu mai intră în discuție acei atleți cu două prezențe olimpice. Numărul lor este de ordinul zecilor...

Poate că în această categorie a perseverenței ar trebui s-o încadrăm și pe sportiva noastră **Ileana Silai**, care și-a făcut debutul olimpic la o vîrstă puțin obișnuită pentru atletism (27 de ani!), un debut mai mult decît lăudabil, onorat cu o medalie de argint.

Închizînd catalogul membrilor de onoare ai J.O., desprindem cîteva trăsături caracteristice: au rezistat timpului mai bine aruncătorii și săritorii în lungime, alergătorii pe distanțe lungi, mărșăluitorii; în schimb, la alte probe foarte mulți oameni noi, raportat chiar numai la Jocurile de la Tokio. La prăjină, de pildă, cu excepția lui **Pennel, Papanikolau** și **Bliznețov**, restul de 28 de concurenți au provenit din ultima promoție, la înălțime numai 5 din cei 23 de săritori au luat parte și în 1964; la triplu raportul a fost de 6/18; din cele 14 finaliste la săritura în lungime doar una (**Karin Ruger-Schultze**) a participat și la Tokio; iar la 800 m femei doar 2 din 24 de alergătoare (**Laine Erik** și **Maryvonne Dupureur**) au evoluat și în competiția olimpică a anului 1964 etc.

Fără doar și poate Olimpiada primește forțe proaspete cu fiecare ediție, ceea ce-i asigură impetuosul său mers înainte. Dar alături de aceste generații tinere de atleți și atlete, veteranii glorioși ai Jocurilor îi îmbogățesc și mai mult marele său tezaur... Pentru că **OAMENII OLIMPIADEI** au devenit adevărate pietre de hotar ale acestei mari întreceri...

Romeo VILARA

Tenismani români

(Urmare din pag. 1)

și ea s-a propus din mai multe considerente. Se știe că, din cauza anotimpului friguros, în aceste luni, la noi, nu poate fi vorba de o pregătire în aer liber, iar cea din sală nu este consistentă. Prin urmare, în cele 13 turnee din India, o țară cu un climat mai dulce, cei cinci sportivi români vor avea posibilitatea să se antreneze și să participe în concursuri pe diferite suprafețe de teren: iarbă, zgură, lut, asfalt. Sper că pregătirea le va fi folositoare pentru sezonul oficial din 1969: „Cupa Davis", „Cupa Galea" și alte competiții. După cum se vede, preocuparea federației nu se limitează doar la Năstase și Țiriac, ci se îndreaptă și spre alți jucători de perspectivă, pentru lărgirea experienței. Mă gîndesc, în primul rînd, la Viorel Marcu (omul nr. 1 pentru „Cupa Galea"), Sever Dron, Iudit Dibar.

— Programul lui Țiriac este definitivat?

— Nu pe de-a întregul. După turneul la care participă acum la Ancona, poate

TOT

că el va veni în India, sau va pleca în Australia. Nu cunosc perfectările de ultim moment. În orice caz, din prima jumătate a lui februarie, el și Năstase vor evolua la campionatele Statelor Unite ale Americii, pe teren acoperit, la Salisbury, ca și la o altă competiție de amploare, la Maccon, în statul Georgia. Mai apoi, în perspectivă, apar circuitul Caraibilor, sau circuitul european de primăvară — Riviera franceză și cea italiană, eventual internaționalele Italiei de la Roma, iar pentru ceilalți jucători, campionatele de sală de la Moscova și concursurile de la Cairo și Alexandria. Pentru acasă, o primă și serioasă verificare: întîlnirea amicală cu puternica echipă a U.R.S.S., la 21 aprilie. În sfîrșit, pînă la 12 mai va trebui epuizat și primul tur al „Cupei Davis".

— Pentru că ați amintit de competiția care are drept trofeu vestita „salatieră de argint", ce șanse acordați echipei României?

— Cred că va trece două tururi și va ajunge în semifinala uneia din grupele zonei europene. Desigur, contează mult pe cine vom întîlni. Deci, să așteptăm tragerile la sorți care pot avea un cuvînt decisiv. Valoarea jucătorilor noștri ne-ar da însă dreptul la o calificare mai avansată.

— Cînd inaugurați turneul din India?

— După ce simbătă vom zbura, aproape tot timpul, pe ruta Praga — Bombay, în primele ore ale dimineții de duminică vom ajunge la destinație. Iar luni începe concursul de la Gauhati.

Schiul nostru alpin

(Urmare din pag. 1)

lizate cîteva obiective de maximă importanță:

CU GRUPELE DE JUNIORI și, îndeosebi, cu elevii școlilor sportive, să se intensifice procesul de însușire corectă a mecanismului tehnic de bază pentru competiție, în așa fel încît, în momentul promovării acestora în lotul național, să se poată trece în mod gradat la o **pregătire strict de cursă**. În lot se poate evita, astfel, stagiul destul de îndelungat necesar adaptării pregătirii sportivului la specificul de cursă. Antrenamentele să se poată dirija în primul rînd, după **numărul de porți, manșe și kilometri parcurși.**

ADOPTAREA PRINCIPIULUI EFICACITĂȚII și **renunțarea la latura estetică**. Perfecționarea tehnică și tactică să vizeze eficacitatea de cursă. Deci, cu schiorii care se pregătesc pentru performanță, cît mai puțin lucru „la liber" pe pantă.

ACCELERAREA VITEZEI în probele de slalom special și slalom uriaș, prin **angrenarea activă a musculaturii picioarelor și brațelor. Renunțarea la pozițiile statice, pasive** în timpul conducerii și, îndeosebi, la ieșirea din viraje. În probele de coborîre, perfecționarea simțului

SKI

alunecării și adoptarea pozițiilor aerodinamice.

ANTRENAMENTE INTENSE cu viteză de cursă pe pîrtii înghețate, taluzate, înclinate și pe trasee lungi.

ÎN PREGĂTIREA PE USCAT, să fie folosite mijloace din cele mai apropiate de efortul depus pe schi, cum sînt: schiul nautic, slalom pe uscat, exerciții statice pentru forța picioarelor și brațelor, exerciții pentru mobilitate și coordonare, sprinturi printre copaci și exerciții imitative, executate pe pantele de schi în teren variat.

CAPACITATEA DE ANTRENAMENT a schiorilor noștri fruntași este mult diminuată de lipsa antrenamentelor de coborîre. În acest scop, se impune ca în aceste săptămîni să fie efectuat un stagiu de rulaj pe schiuri de cel puțin 300 km alunecare, pe piste variate și dificile. Este necesar, de asemenea, ca în programul competițiilor interne să fie obligatoriu incluse probele de coborîre, iar pîrtiile din Postăvaru și Bucegi să fie amenajate și date cu exclusivitate schiorilor în perioada de antrenament. În procesul învățării tehnicii schiului, trebuie să se renunțe la caracterul prea școlăresc și să se dea posibilitatea elevilor, acolo unde există condiții (teleferice, schi-lifturi), să alunece cît mai mult pe schiuri. Se va asigura, astfel, o rezervă serioasă de stabilitate în alunecare, pe baza căreia se va progresa mult mai rapid spre tehnica de performanță.

ÎN ULTIMUL AN, F.R.S.B. a asigurat un calendar competițional intern și internațional mult îmbogățit pentru schiorii fruntași. Este necesar, însă, ca la nivelul comisiilor județene, al cluburilor și asociațiilor sportive să fie organizate cît mai multe concursuri locale, pe centre, pe județe, îndeosebi pentru copii și juniori.

ESTE NECESAR ca principalul criteriu de selecție în schi să-l constituie performanța obținută în cel puțin 3—4 concursuri. Să fie organizate, deci, cît mai multe concursuri de selecție și de verificare.

TEHNICA MODERNĂ a marilor schiori se caracterizează astăzi prin **simplitate, siguranță** și **dinamism**. În lupta cu sutimile de secundă, așii schiului mondial acordă o mare atenție studierii traseelor, memorării lor și găsirii, totodată, a celor mai bune soluții de parcurgere. Trebuie știut că o cunoaștere minuțioasă a pîrtiilor și traseelor, o memorare fidelă a acestora mărește capacitatea și siguranța concurentului. Căzăturile frecvente în timpul curselor, observate la schiorii noștri fruntași, se datoresc de cele mai multe ori nerespectării acestor prevederi.

Într-o mare măsură putem spune că problema materialului și a echipamentului de competiție a fost rezolvată. Dar, pentru echipa națională sînt importate numai schiuri și bețe, restul de articole fiind asigurate din producția indigenă. Am dori ca și pe această cale să aducem la cunoștința Ministerului Comerțului Interior că unele articole furnizate, nu numai pentru schiul de performanță, dar și pentru marea masă de iubitori ai acestui sport, sînt de o calitate destul de slabă și adeseori cu linii demodate.

Schiul nostru alpin are perspective frumoase de dezvoltare. Realizarea lor depinde, însă, de asigurarea continuității în pregătire și de luarea măsurilor concrete pentru crearea premiselor moderne de progres. Un rol important revine în această direcție antrenorilor. Ei trebuie să-și restructureze programele de pregătire, sporind durata, numărul și intensitatea antrenamentelor în cadrul unui ciclu. Ei trebuie să dea dovadă de mai multă exigență pentru a putea conduce și îndruma cu competență pregătirea și spre a netezi, astfel, drumul spre performanțele superioare.

ABSENȚE PROST MOTIVATE

În sala Institutului de Petrol și Gaze (teren bine ales, ținînd seama de indicațiile termometrului!) s-a consumat aseară ultima rundă a campionatului republican de șah. Lupta pentru titlu, pasionantă încă din start, nu și-a găsit rezolvarea decît „pe linia de sosire". Rezultatul atestă, pe de o parte, ascensiunea tinerelor speranțe, în frunte cu Buză și Ghizdavu iar pe de altă parte, revirimentul maestrului Octav Troianescu, decan de vîrstă al întrecerii, una dintre cele mai prestigioase figuri din istoria șahului românesc.

Concomitent, pe meleaguri cu climă infinit mai blajină, marii absenți ai acestei ediții strălucesc printr-o mediocritate absolută, dornici parcă să întărească reflecțiile critice pe care le-a suscitat neprezentarea lor la principala competiție internă. La Palma de Mallorca, Florin Gheorghiu se mulțumește, ca de obicei, cu egalități chinuite, înregistrînd doar două victorii (fără semnificație) în cincisprezece runde, pe cînd Victor Ciocîltea *vizează, la fel de tenace, remorca unui clasament dominat de Kavalek, undeva, pe tărîmuri de rezonanță homerică...*

Incontestabil, misiunea multiplului campion al României — mă refer la Gheorghiu — *este destul de ingrată, căci nimeni nu se va simți la largul său în compania lui* Petrosian, Spasski, Korcinoi, Larsen, Gligorici, Parma *etc. Dar mi se pare la fel de incontestabil faptul că un șahist cu atari posibilități — fost campion mondial de juniori, învingător al lui* Fischer, *adversar redutabil, pînă ieri-alaltăieri, pentru oricare dintre stelele eșichierului internațional — ar trebui să aspire la ceva mai mult decît prezența cvasi-anonimă în concursuri oricît de selecte. După cum s-a subliniat, pe drept cuvînt, e de neconceput în principiu ca primul jucător al țării să absenteze din întrecerea pentru titlul național; cînd, însă, această ireverență se conjugă cu o comportare de nivelul aceleia la care ne referim culpa capătă circumstanțe agravante.*

Așadar, atît Gheorghiu *cît și* Ciocîltea *(plus, dacă nu mă înșel,* Ghițescu, *despre ale cărui „avataruri" n-am fost informați deocamdată), abandonează locurile în finala campionatului, pentru a ne reprezenta peste hotare, în turnee de anvergură, ce-i drept, totuși pur amicale. Cum înțeleg să ne reprezinte — am văzut... Ceea ce am vrea să mai vedem, este reacția federației de resort față de aceste atitudini boierești, față de „nonșalanța" jignitoare pe care cîțiva dintre șahiștii noștri fruntași o manifestă în circumstanțe atît de importante.*

Dan DEȘLIU

Cea mai bună jucătoare de pe teren a bucureștencelor în meciul decisiv cu moscovitele a fost Mariana Popescu. Iat-o obținînd un nou punct pentru echipa sa.

Foto: JACQUELINE ZVONEVSCHI

REZULTATUL — O STÎNCĂ

Vreme de o săptămînă, Bucureștiul a găzduit întrecerile ediției a zecea, jubiliare, a competiției voleibalistice internaționale — „Dinamoviada", la care au participat valoroase echipe masculine și feminine din șapte țări, fruntașe ale voleiului mondial. O competiție a cărei importanță a fost augmentată prin valoarea formațiilor prezente, fiecare cuprinzînd cîțiva jucători din loturile naționale ale țărilor respective sau foști internaționali. Succesul obținut de reprezentantele clubului **Dinamo București**, neînvinse în această companie selectă, este, desigur, prețios.

Mult mai valoroasă este performanța realizată de elevele lui **Gh. Constantinescu (Mariana Popescu, Helga Bogdan, Lia Iliescu, Lucia Zeteș, Margareta Șorban, Alexandrina Constantinescu, Marilena Ștefănescu, Elisabeta Nodea, Elena Georghescu)**, care au făcut să apară pentru prima oară numele echipei bucureștene pe lista cîștigătoarelor competiției. Cu acest prilej, voleibalistele de la **Dinamo** și-au adăugat în palmares două victorii de prestigiu: în fața jucătoarelor poloneze de la **Wisla Cracovia** (3—0), între care se aflau patru participante la Jocurile Olimpice de la Ciudad de Mexico, unde echipa Poloniei a cucerit medaliile de bronz, și în fața deținătoarei **„Cupei campionilor europeni", Dinamo Moscova** (3—1). Dar, mai presus de toate, trebuie subliniat faptul că victoriile bucureștencelor au fost clare în toate partidele susținute și s-au datorat unui joc calitativ superior.

Apoi, băieții, participanți acum pentru a opta oară la întrecere, cîștigînd, dețin supremația în „Dinamoviadă" prin cucerirea celui de al patrulea titlu. Echipa pregătită de **Sebastian Mihăilescu**, avînd în compunere pe **Zoltan Cozonici, Gheorghe Corbeanu, Mihai Tirilici, Gheorghe Stoian, Wilhelm Schreiber, Gelu Smerecinschi, Ion Papugiu, Eduard Derzei, Marian Viorel** și **Marin Enescu**, a confirmat încă o dată bunul renume de care se bucură în Europa, învingîndu-și adversarii prin joc sălbatic variat, combinativ și eficace, plus experiența mai vastă în jocurile internaționale. Specialiștii străini prezenți la întreceri — arbitri, antrenori, delegați ai federațiilor din țările participante — remarcau, înaintea jocului **Dinamo București—Dinamo Moscova**, diferența de clasă dintre echipa noastră și adversarii săi. Totodată, însă, ei subliniau și faptul că **„actuala pretendentă la primul loc în Dinamoviadă nu mai este marea echipă care a cucerit de două ori consecutiv «Cupa campionilor europeni»"**. Acest lucru s-a adeverit în meciul cu sovieticii, în care **Dinamo București** s-a văzut pusă în situații dificile, găsindu-și cu greu cadența.

După această parțială confruntare a voleiului european se impun unele concluzii. În primul rînd, criza de jucători tineri — la majoritatea echipelor — sau lipsa de temeritate a antrenorilor în a-i folosi. În acest sens, iată observația antrenorului echipei **Dynamo Berlin, Dieter Maesch**: **„Este regretabil că această competiție nu a constituit un prilej de îmbogățire a experienței jucătorilor tineri și de afirmare a**

VOLEI

lor, de obișnuire cu meciurile grele, în condițiile unor turnee internaționale de asemenea amploare. Ca și în alte ocazii, misiunea de a realiza spectacolul voleibalistic am lăsat-o să cadă mai mult pe umerii virstnicilor, nume sonore în Europa și în lume".

Într-adevăr, tinerii n-au avut cuvînt (sau posibilitatea cuvîntului) în meciurile urmărite în cadrul Dinamoviadei. Jucătoarele și jucătorii aflați la crepusculul carierei au fost fără îndoială principalii pioni ai echipelor: **Kristin Schrade** (Dynamo Berlin), **Bogdana Antonova** (Spartak Sofia), **Ludmila Buldakova** (Dinamo Moscova), **Josefa Ledwig** (Wisla Cracovia), **Lia Iliescu, Alexandrina Constantinescu** (Dinamo București), respectiv **Kaciareva** (Dinamo Moscova), **Webner** (Dynamo Berlin), **Mahailov** (Spartak Sofia), **Derzei, Cozonici** (Dinamo București), **Ianosi** și **Molnar** (Dozsa Budapesta). Aceasta și pentru faptul că antrenorii pun mai presus rezultatul și nu creșterea valorică în perspectivă a jucătorilor. Referitor la tinerii valoroși de care dispune Dinamo București, pe unii dintre ei chiar în lotul național de seniori (**Oros, Dumănoiu**), antrenorul **S. Mihăilescu** i-a neglijat, afectînd astfel și interesele echipei naționale. Și nu au existat motive întemeiate ca să nu-i introducă în teren, îndeosebi în primele jocuri, în care **Dinamo** a întîlnit echipe mai ușor de învins. I-a introdus doar în meciul cu sovieticii — foarte puțin — și în ultimul cu **Dozsa**. De altfel, cei doi talentați jucători au avut parte și în campionat mai mult de banca rezervelor și nu au progresat pe măsura posibilităților lor. În primele 7 etape ale turului, de pildă, **Oros** (1,88 m, 18 ani) — considerat cel mai bun ridicător la turneul speranțelor olimpice care a avut loc în Cehoslovacia, introdus de curînd în primul lot reprezentativ al României — a jucat în echipa sa numai 8 jumătăți de set și 7 seturi întregi! Iar **Dumănoiu** (1,92 m, 17 ani) — unul dintre cei mai buni atacanți la turneul amintit, speranță pentru un post de trăgător principal în echipa națională, a jucat 3 jumătăți de set și 2 seturi întregi! Dacă ar fi fost dați altor echipe, cu siguranță n-ar fi lipsit din formația de bază, ceea ce ar fi contribuit la un progres mai rapid.

Pornind de la acest caz, ar fi bine ca federația de specialitate să ia măsurile cuvenite pentru salvarea puținelor talente de care dispune la ora actuală voleiul nostru, să-i determine pe antrenori în acțiunea de promovare a tineretului, spre a se depăși momentul de criză datorat schimbării generațiilor.

În ceea ce privește calitatea jocurilor, nivelul partidelor urmărite cu prilejul Dinamoviadei a fost ridicat, în special la băieți, unde întîlnirile au fost, în general, echilibrate. Totuși, o diferențiere între echipe a fost clară; **Dinamo București, Dinamo Moscova** și — parțial — **Ruda Hvezda Praga** detașîndu-se de celelalte prin joc variat și combinativ, determinant pentru obținerea victoriei. Toate formațiile masculine au dovedit, însă, o bună pregătire fizică și tehnică. La fete, echipa bucureșteană s-a detașat net, remarcîndu-se prin multitudinea procedeelor tactice folosite. O notă în plus merită și echipa **Dynamo Berlin**, mai ales pentru mobilitatea tuturor jucătoarelor și eficacitatea jocului lor acrobatic. Cu un atac mai puternic, e neîndoielnic că berlinezele ar fi putut obține rezultate superioare.

Cît privește arbitrajul, apreciat în general ca bun, el a contribuit, îndeobște, la creșterea spectaculozității meciurilor, lăsînd jocul mai liber, așa cum preconizează ultimele indicații ale Federației internaționale. Unele inconsecvențe în aprecieri nu au influențat rezultatele jocurilor.

Desigur, ar fi multe alte considerațiuni de făcut pe marginea acestei ediții a Dinamoviadei, aceasta dînd la iveală o serie de probleme legate de activitatea internă. Dar, prilejul exprimării lor nu va lipsi.

Aurelian BREBEANU

S-a dat startul în noul sezon de sală

● La sfîrșitul săptămînii trecute s-a dat semnalul de începere a noului sezon atletic pe teren acoperit. Cu prilejul primelor starturi, cele din sala Floreasca II din Capitală, a fost înregistrat și un nou record republican. Participînd la greutate juniori I (6 kg), Nicolae Pană a cîștigat proba cu 14,02 m — *record de juniori II*. N. Pană (Șc. sp. atletism), născut în 1952, este elevul antrenorului Dan Serafim, fost aruncător de greutate. Alți cîștigători de probe: *BĂIEȚI — 50 m:* T. Iordache (Dinamo) 6,2; *înălțime:* I. Cherciu (Metalul) 1,83; *lungime:* G. Rădășan (C.S.Ș.) 6,23; *FETE — 50 m:* Liliana Antohi (Lic. 24) 7,0; *lungime:* Florica Boca (C.S.Ș.) 5,14; *greutate 3 kg:* Mariana Constantin (Șc. sp. atletism) 12,96.

A. PĂPĂDIE — coresp.

● Sala Viitorul a găzduit duminică un concurs de juniori și copii, la care au participat 200 de concurenți. Cu acest prilej au fost îndeplinite 20 de standarduri de participare la concursurile republicane de sală ale juniorilor I și II. Iată cîteva rezultate: *JUNIORI I — 50 m B:* Gh. Ionescu (Viit.) 6,0; *50 m F:* G. Ghiparîu (C.A.U.) 6,8; *50 mg B:* N. Cristea (Viit.) 7,3; *50 mg F:* N. Manea (Șc. sp. atl.) 8,1; *lungime B:* N. Cristea 6,33; *lungime F:* G. Ene (Rapid) 5,31; *înălțime B:* A. Berbec (Viit.) 1,71; *triplu:* L. Bercovici (Dinamo) 12,84; *JUNIORI II — 50 m B:* Fl. Stoian (Viit.) 6,2; *50 m F:* E. Grețu (Șc. sp. atl.) și M. Cîmpulungeanu (Viit.) 6,8; *50 mg B:* A. Marinescu (Viit.) 7,8; *50 mg F:* E. Crăciun (Șc. sp. atl.) 8,6; *lungime B:* Fl. Stoian 6,10; *înălțime B:* I. Gîșmileanu (Viit.) 1,58; *COPII — 50 m B:* D. Pupăză (Viit.) 6,5; *lungime B:* B. Bedrosian (Viit.) 5,28; *lungime F:* E. Huiung (Viit.) 4,75; *înălțime F:* M. Lorentz (Șc. sp. atl.) 1,35.

● Sub tribuna stadionului 1 Mai din Rm. Vîlcea a fost amenajată, din inițiativa G.J.E.F.S., o sală de atletism cu pistă de zgură. Lungă de 118 m și lată de 3 m, sala permite disputarea unor probe de alergare pînă la 100 m, pe două culoare, precum și sărituri (lungime și triplu-salt). Inaugurarea oficială a avut loc duminică, printr-un concurs cu participarea elevilor școlilor sportive din Rm. Vîlcea și Drăgășani, dintre cîștigătorii cărora notăm pe: Ionică Florescu (Rm. V.) 10,4 la 80 m juniori II, Gh. Georgescu (Rm. V.) 8,6 la 60 m copii și Maria Pîrcălăboiu (Rm. V.) 4,10 la lungime fete. Noua sală va oferi tinerilor atleți posibilitatea pregătirii pe timp de iarnă.

DRAGOMIR ROȘIANU — coresp.

F. R. Atletism anunță cluburile și asociațiile interesate că perioada de transferări se încheie la 31 decembrie.

REPROGRAMĂRI

Duminică și luni sînt reprogramate cîteva meciuri nedisputate în campionatele diviziilor naționale. Astfel, mîine au loc partidele *C.F.R. Timișoara—A.S.A. Sibiu* (m. B), *Progresul București — Liceul Olteni, Șc. sp. Ploiești—Liceul Gdiești* (b), din cadrul diviziei naționale școlare, iar luni, la Galați, se dispută jocul dintre *Politehnica Galați* și *Politehnica Cluj*.

ÎN CALEA „NOULUI VAL"

Unde mergem

AZI

BASCHET. **Sala Floreasca, de la ora 18:** Selecționata divizionară — Hapoel Tel Aviv; **sala Giulești, de la ora 17:** I.E.F.S. II — Progresul București (m. B), Rapid — Constructorul (f. A), I.E.F.S. — Progresul București (f. A), meciuri în cadrul diviziilor A și B.; **sala Constructorul, de la ora 18:** Universitatea — I.E.F.S. II (f. B), Voința Rapid II (f. B), meciuri în cadrul campionatelor divizionare.

PATINAJ. **Patinoarul Floreasca, de la ora 14,30:** „Cupa 30 Decembrie" la patinaj artistic.

ATLETISM. **Sala Floreasca II, de la ora 17:** concurs deschis tuturor categoriilor de clasificare.

POPICE. Arena Voința, de la ora 16, **Voința București — Petrolul Ploiești** (f), meci în cadrul campionatului divizionar.

SCRIMĂ. **Sala de sport a Facultății de drept, de la ora 9:** campionatul Capitalei pentru echipe mixte.

VOLEI. **Sala Dinamo, de la ora 8,30:** I.E.F.S. — Universitatea Cluj (f. A), Dinamo — C.S.M. Sibiu (f. A), C.P.B. — Medicina București (f. A); **sala Progresul, de la ora 9:** Steaua — Politehnica Cluj (m. A), Progresul — Tractorul Brașov (m. A), Progresul — Liceul Olteni (junioare), meciuri în cadrul campionatelor divizionare.

ATLETISM. **Sălile Floreasca II și Viitorul, de la ora 9:** concursuri deschise tuturor categoriilor de clasificare; **stadionul Tineretului de la ora 10:** concursul aruncătorilor de la Școala sportivă de atletism; **aleea Circului de Stat de la ora 10,30:** „Cupa Gloria" la marș.

POPICE. Arena Frigul, de la ora 8: **Gloria București — Rapid București** (m), meci în cadrul campionatului divizionar.

Facultății de drept, de la ora 16: campionatul Capitalei pentru echipe mixte.

JUDO. **Sala Floreasca, de la ora 15:** „Cupa F.R.J."

MÎINE

JUDO. **Sala Floreasca, de la ora 16:** „Cupa F.R.J."

BASCHET. **Sala Floreasca, de la ora 11:** Selecționata divizionară—Hapoel Tel Aviv; **sala Constructorul, de la ora 9:** Olimpia — Universitatea Iași (f. B), Universitatea — Șc. sp. Constanța (m. B), meciuri divizionare.

PATINAJ. **Patinoarul Floreasca, de la ora 8:** „Cupa 30 Decembrie" la patinaj artistic.

SCRIMĂ. **Sala de sport a**

Aeroportul Internațional Băneasa

primește înscrieri pentru cursul de controlori trafic aerian cu durata de 11 luni cursuri teoretice și 11 luni practică

— Se primesc absolvenți liceu cu serviciul militar satisfăcut, vîrsta maximă 30 ani, cu domiciliul stabil în București

- **Vizita medicală este eliminatorie.**

Acte necesare la înscriere:

- **cerere tip (de la aeroport).**
- **diplomă de bacalaureat (certificat de absolvire).**
- **certificat de naștere în copie legalizată.**

Înscrierile se primesc zilnic între orele 12—14 pînă la data de 21 decembrie 1968, la sediul Aeroportului Internațional Băneasa, serviciul personal.

COPIII RĂSPUND: PREZENT!

LA REVEDERE... NE REÎNTÎLNIM LA PRIMĂVARĂ

La drept vorbind, rubrica noastră de astăzi ar fi trebuit să aibă un titlu mult mai lung... Ar fi trebuit să se cheme, cu o mai mare fidelitate a ideii, COPIII RĂSPUND PREZENT PENTRU ULTIMA OARĂ ÎN ACEST AN...

Într-adevăr, scrisorile voastre, dragi copii, s-au rărit pînă aproape de limita minimă. Principala explicație ? Desigur, timpul, implacabila scurgere a anotimpurilor care v-a despărțit, prin firea lucrurilor, de verdele gazonului devenit acum o întindere înghețată. Este timpul cînd săgețile iernii te urmăresc cu acupunctura lor dureroasă, invitîndu-te mai degrabă la reveria lemnului din sobă, dar și la aceea — mai prozaică, nu ? — a... repetițiilor pentru teze.

Bunul nostru amic care este profesorul D. Găman, unul din animatorii fotbalului în comuna sa natală, Jiana Mare din Oltenia, ne scrie cu o infinitesimală nuanță de melancolie. „Nu știu cum veți face față cu «Copiii răspund : prezent !». Dunărea a prins, în margine, ochi de gheață, iar terenul amenajat de noi pare un sol lunar în prima încleștare cu iarna. Deci, ce vești să vă dau ? Poate că cea mai bună soluție ar fi să renunțați pînă la primăvară..."

Da, da, prietene, așa vom face... După ce luni de zile, uneori de două-trei ori pe săptămînă, am alcătuit o rubrică pe care am crezut-o deopotrivă utilă și interesantă, intenționînd o propulsie a fotbalului din zona, pură, de depistare a talentelor, iată-ne acum întrați, fortuit, sub amenințarea Crivățului și înghețului, într-o sferă a tăcerii.

Diviziile soccerului nostru au luat vacanță, jocurile de sală — handbalul, baschetul — luînd locul sportului-rege...

Voi, dragi copii, coautori ai acestei rubrici, veți lua în curînd drumul vacanței, o vacanță cu atît mai frumoasă cu cît va constitui — sînt sigur — o răsplată a „încheierii mediilor". Sîntem siguri însă că nici în această perioadă nu veți abandona sportul, practicînd patinajul, schiul, săniușul.

Așadar, vă zicem LA REVEDERE, cu speranța că în primăvară, o dată cu primii lujeri de iarbă, poștașul nostru ne va întinde aceeași tolbă plină. Înainte de despărțire, vă mulțumim vouă, tuturor corespondenților voluntari din viața fotbalului „pitic", adăugînd acestor mulțumiri urări de fericită vacanță...

Ov. I.

Duel pentru balon Lucescu — Brown. Tackling-ul mijlocașului de la West Bromwich Albion exprimă grăitor ardoarea cu care trebuie să-ți aperi șansele într-un meci oficial, disputat în deplasare.

Foto : AUREL NEAGU

PÎRCĂLAB ÎN CONCEDIU MEDICAL

Aflăm că Pîrcălab nu s-a vindecat încă de viroza pulmonară, diagnosticată în săptămîna premergătoare jocului cu Elveția. El a fost îndrumat de către Centrul de medicină sportivă la Institutul de medicină internă al Academiei, unde i s-a recomandat tratament și 20 de zile concediu medical.

În această situație, el nu va participa la pregătirile lotului pentru partida cu Anglia.

INDISCREȚII...

● Antrenorul emerit **C. BRAUN-BOGDAN** a asistat la ședințele de analiză ale „arădencelor" : U.T.A., Vagonul și C.F.R. Discutînd cu ei, Cibi-baci ne-a spus că numeroșii discipoli ai fotbaliului de pe malul Mureșului sînt hotărîți să ridice în „A" echipa C.F.R. (fruntașă în divizia B), ca o rezervă pentru eventualitatea că Vagonul ar retrograda, urmărind astfel să-și asigure „dubletul" în prima competiție a țării.

N. A. — **Ce se va întîmpla, însă, dacă la anul cele două vor fi... trei ? Teoretic, nu este o imposibilitate.**

● **GIGI TĂTARU II** : „Steaua va urca în retur din nou pe primele trepte ale clasamentului. Eu o văd de la locul 4 în sus".

N. A. — **Titlul de campioană ar obliga acest al doilea răsărit...**

● Anunțăm, în premieră, viitoarea căsătorie a fotbalistului **BOC** cu **Salomeea Glahanghir.** Întrebîndu-l pe dinamovist cine este aleasa cu acest nume oriental, Sandu ne-a răspuns cu vădită încîntare : „Este cea mai frumoasă fată din Iran !"

N. A. — **Aviz bucureștencelor care mai speră să cucerească inima frumosului (ce-l al lui, e al lui !) jucător dinamovist.**

● Aforism Rudi Wetzer, lansat la ședința de analiză a echipei Progresul, în care s-a vorbit mult despre seriozitatea muncii la antrenamente : „Cine muncește la antrenamente, joacă fotbal la meciuri ; cine se joacă la antrenamente, muncește, din greu (și fără rezultat) la meciuri !".

N. A. — **Sentință înatacabilă !**

● Tineretul a fost uitat ! Nu în general (din fericire), ci în speța lotului reprezentativ de tineret, care este singurul, la ora asta, ce nu are cît de cît un program de activitate de iarnă.

N. A. — **Ce așteaptă oare biroul federal ? Primăvara ?**

● „Procurorul" a intrat la Facultatea de drept ! Nu este o glumă. Încă de pe vremea cînd juca la Tîrgoviște, actualului internațional dinamovist Dinu i se spunea „procurorul" (de la funcția pe care, pe vremea aceea, o îndeplinea tatăl său). Azi, fiul, care a reușit la examenul de admitere la Facultatea de drept (secția fără frecvență), face primul pas pe urmele tatălui.

Succes la facultate, Dinule !

● Întîlnind un redactor de-al nostru care a scris despre predilecția pe care o are jucătorul Marian Popescu pentru barurile bucureștene, rapidistul l-a interpelat :

— Unde m-ai văzut dumneata la bar ?

— La „Berlin" !

— Ce, ăla e bar ?

N. A. — **Să întrebăm responsabilul, Mariane !**

Marius POPESCU

O SELECȚIONATĂ DIVIZIONARĂ PLEACĂ ÎN ISRAEL

Între 25 și 31 decembrie a.c., o selecționată divizionară de fotbal a României va întreprinde un scurt turneu în Israel, dînd curs invitației lansate de forul de specialitate din această țară. Pînă la această oră au fost perfectate două meciuri, cu echipe din prima ligă a Israelului, la Tel Aviv și Haifa.

DIALOG CU CITITORII

● *Tov. CONSTANTIN POENARU, București, Vatra Luminoasă nr. 45, ap. 10 : „În ziarul Sportul din 6 decembrie a.c. a apărut clasamentul turului diviziei A la fotbal în care cred că s-a strecurat o greșeală. La egalitate de puncte și golaveraj, F.C. Argeș a fost trecută înaintea formației Rapid. Or, după cîte știu eu* (n.n. aici e aici !) *în această situație are întîietate echipa care a avut cîștig de cauză în meciul direct. Adică Rapid, care la 6 octombrie a învins pe F.C. Argeș cu 1—0. Cred că e bine să se respecte regulamentul".*

Eforturile dv. de a mai „sălta" pînă la primăvară echipa preferată cu un loc în clasament sînt lăudabile. De data aceasta însă, tocmai regulamentul de care vorbiți vă împiedică s-o faceți. După numărul de puncte și golaveraj, intră în calcul numărul total de victorii (Argeșul — 6 victorii, Rapid — 5). Numai dacă și aici e egalitate, se ia în discuție victoria directă de care vorbiți dv. De altfel, criteriile ce stau la baza alcătuirii unui clasament la fotbal au fost arătate pe larg în articolul *„Simplu și totuși... nu prea se cunoaște"*, publicat în ziarul nostru din 10 noiembrie. Se vede treaba că nu aveți colecția completă.

● *Tov. NICOLAE MUREȘAN, Ocna Dejului, str. Minerilor, nr. 14 : „Doresc să fac o propunere Federației Române de Fotbal, respectiv selecționerilor, pentru alcătuirea echipei noastre naționale în vederea jocului cu Anglia, de la 15 ianuarie 1968* (n.n. preocupat de selecție, ați uitat că jocul se va disputa în 1969. Vedeți cît de grea este munca de selecționer ?). *La ora actuală cea mai bună echipă este următoarea : Datcu — Sătmăreanu, Boc, Barbu (D. Nicolae), Mocanu — Ghergheli, Nunweiller VI — Pîrcălab, Dumitrache, Domide, Lucescu. În cazul că se va folosi această formulă, putem realiza un rezultat surpriză. De asemenea, propun să se folosească această formulă care să ofere un joc curajos, deschis, iute, cu șuturi pe poartă de la distanță. Putem chiar cîștiga".*

Să știți că „11"-le dv. nu prezintă prea multe noutăți față de cel folosit în prima partidă cu campioana lumii. Așa că s-ar putea să aveți succes și selecționerii să țină seamă de propunerile dv, deși mai sînt și alte propuneri. Pentru ei, credem că e mai greu de a realiza jocul iute, curajos, deschis, șuturile pe poartă atu-urile unei mari echipe. Aici, dacă ați putea să-i ajutați pe antrenori ați face un lucru mare. Mai ales că în privința rezultatului, sînteți mai mult ca sigur că va fi favorabil fotbaliștilor noștri. Ce bine ar fi să fie așa !

● *Tov. SIMION TODORAN, student la Facultatea de educație fizică a Institutului pedagogic de 3 ani, Oradea : „Ne aflăm la data de 15 septembrie 1968. Mai precis la meciul de divizia C, C.I.L. Gherla — Dacia Oradea. Vă scriu despre miraculosul minut 92. Echipa noastră — Dacia — conducea cu 2—1. În acest minut, în timp ce portarul nostru aduna pietrele pe care le aruncau copiii de mingi, un fundaș local a șutat de la distanță și a egalat. Am protestat, dar arbitrul n-a ținut seamă de preocupările portarului nostru. Ne-am resemnat cu speranța că vom termina la egalitate. Dar conducătorul jocului a prelungit întîlnirea pînă în min. 99, după ce gazdele au mai marcat o dată. Cu aceasta încheiem relatarea miraculosului minut 92, cu speranța că rîndurile respective vor apare în ziarul de specialitate."*

Tovarășe Todoran, ca jucător și, mai ales, ca viitor profesor de educație fizică (poate chiar antrenor de fotbal) trebuie să știți că singurul în drept să cronometreze timpul de joc este arbitrul. Dacă s-a întîmplat totuși ca meciul respectiv să fie prelungit cu NOUĂ minute — fără motiv — atunci, normal, trebuia făcută contestație și nicidecum să protestați pe teren. Acum, după aproape trei luni, e greu să se mai facă ceva. Nu vă înțelegem însă întîrzierea cu care ne-ați trimis rîndurile respective și, drept să vă spunem, nici scopul. Ați avut oare nevoie de trei luni ca să stabiliți cu cîte minute a prelungit arbitrul partida ? Sau acum, la sfîrșitul primei părți a campionatului, ați observat că echipa dv. nu prea stă pe roze și ar avea nevoie de cele 2 puncte ?

C. ALEXANDRU

S. O. S.

S.O.S. O sală de sport bucureșteană este pe punctul de a fi cvasi-desființată. Este vorba de sala de box Viitorul, aflată în pericol de a fi... ciuntită. Sînt anumite voci, care propun ca această bază sportivă, amenajată special pentru antrenamente de box, să primească în gazdă pe luptătorii de la Centrul „23 August", deși aceștia au o sală modernă, utilată excelent. De cîteva zile însă, ei au fost avertizați că sala este pe cale să fie transformată în birouri ale Centrului de medicină sportivă ! Vasăzică, ca să se creeze spațiu unor activități funcționărești, vor fi sacrificate două săli, uitîndu-se faptul că amenajarea lor a costat sume însemnate.

Am vizitat deunăzi sala de box Viitorul. Am văzut programul de antrenament. De la ora 8 pînă la 20, aproape 200 de pugiliști de la Viitorul, Energia, I.T.B., precum și cei din lotul reprezentativ se pregătesc pe cele două ringuri și la aparatele specifice boxului. Nici un moment de respiro. Maestrul Th. Niculescu, care ne-a vizitat alarmat la redacție, ne-a vorbit despre varianta ce se vîntură la Centrul „23 August" : scoaterea unuia din cele două ringuri și împărțirea sălii, printr-o cortină—jumătate pentru box, jumătate pentru lupte.

Este mai mult ca sigur că punîndu-se în practică asemenea idee, atît boxerii cît și luptătorii nu se vor mai pregăti în mod corespunzător. Și, cînd te gîndești că antrenamentele lotului reprezentativ în vederea campionatelor europene de box din 1969 se vor desfășura pe un spațiu de cîțiva metri !

R. CALARAȘANU

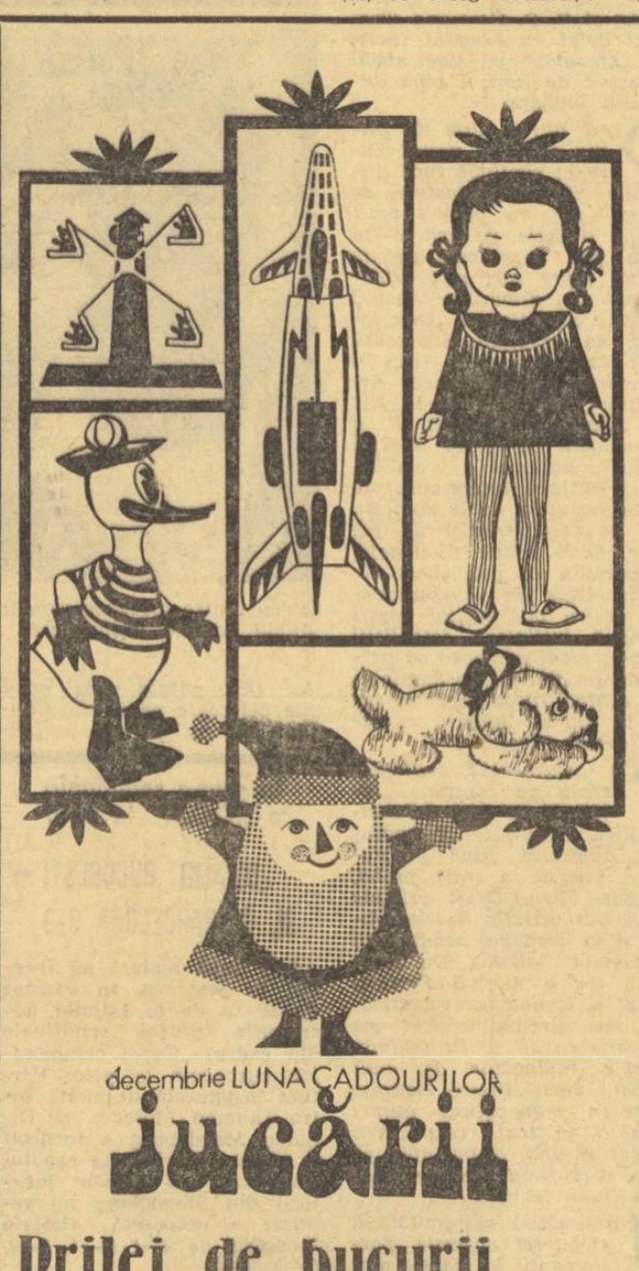

decembrie LUNA CADOURILOR

jucării

Prilej de bucurii și pentru cei mici

Oferiți-le daruri potrivite vîrstei, gusturilor și înclinațiilor

MAGAZINELE DE SPECIALITATE VĂ AJUTĂ SĂ ALEGEȚI :

- Jocuri distractive și educative
- păpuși
- jucării mecanizate și electrice
- truse de politehnizare
- jocuri pentru micii constructori

fotbal

Competițiile oficiale internaționale — purgatoriu prin care echipele noastre nu pot trece

- **Înfrîngeri severe în deplasare**
- **Decalaj general agravat de contradicțiile din incinta cluburilor**

Sezonul internațional oficial a început pentru echipele românești de club la 11 septembrie, cu meciul Rapid — O.F.K. Beograd, și s-a încheiat la 27 noiembrie, cu partida West Bromwich Albion — Dinamo București. Imaginați-vă o plimbare printr-o sală cu pereții acoperiți de următorul tabel sinoptic și reflectați la toate elementele subliniate în aritmetica lui simplă, sinceră și de nerăstălmăcit.

CUPA CAMPIONILOR EUROPENI

18 septembrie : Steaua — Spartak Trnava 3—1 ; 2 octombrie : Spartak Trnava — Steaua 4—0 (eliminată : Steaua).

CUPA CUPELOR

13 noiembrie: Dinamo Buc.-West Bromwich Albion 1—1 ; 27 noiembrie : West Bromwich Albion — Dinamo București 4—0 (eliminată : Dinamo București).

CUPA ORAȘELOR TÎRGURI

11 septembrie : Rapid — O.F.K. Beograd 3—1, 18 septembrie : O.F.K. Beograd — Rapid 6—1 (eliminată : Rapid), 19 septembrie : Leixoes Porto — F. C. Argeș 1—1, 2 octombrie : F. C. Argeș — Leixoes Porto 0—0, 30 octombrie : Göztepe Izmir-F.C. Argeș 3—0; 13 noiembrie: F.C. Argeș-Göztepe Izmir 3—2 (eliminată : F. C. Argeș).

Precum se observă, testul partidelor oficiale este copleșitor pentru echipele de club din țara noastră. De pe cele trei fronturi ale competițiilor europene intercluburi, Steaua, Dinamo București și Rapid au fost respinse după prima înfruntare concretă, iar F.C. Argeș a rezistat un tur (cu Leixoes), după care a părăsit și ea „Cupa orașelor tîrguri". În alți ani, echipele noastre fruntașe (vai, ce titulatură !) mai răzbăteau peste primul nivel al acestui purgatoriu sportiv, dar acum împrejurările au făcut să joace, de la început, cu formații serioase și compania lor nu le priește decît atunci cînd adversarii vin ori pleacă în concediu, sau sînt dominați de un spirit de amicalitate cu revers comercial ori experimental.

Pe teren propriu se realizează meciuri nule, se cîștigă la un gol-două diferență, apoi două săptămîni se efectuează „pregătiri speciale", se decalează obligații de campionat, se torc vise, se fac jurăminte de seriozitate și ambiție, se culeg declarații voposite cu rozul politeții de la oricine e dispus să le dea și se pornește cu o discretă emfază spre orașul returului. Acolo, se „joacă de la egal la egal" (expresia reprezintă o veche descoperire a tehnicienilor noștri) vreun sfert de ceas ; apoi un destin crud coboară peste o jumătate de stadion, se aliază cu adversarii aflați de cealaltă parte (de aceea, ei fac, de regulă, tocmai atunci cea mai strălucită partidă din ultimii ani), iar echipele noastre, tot de regulă, ajung victimele emoțiilor, dușmani de moarte care le urmăresc pe toate stadioanele lumii, în numele unei misterioase vendete. Deznodămîntul se cunoaște : înfrîngere la 3—4 goluri diferență și scoaterea în marginea competiției. Acesta este algoritmul fotbalului românesc actual, schema existenței în competițiile europene : competițiile oficiale rămîn invariabil o albie prin care se alunecă an de an, cu resemnare, în timp ce pentru alte soccere aceeași albie devine urcuș spre glorie.

Alte constatări : în patru meciuri oficiale disputate în deplasare echipele românești au înscris numai două goluri și, în schimb, au primit 17 („Cupa campionilor europeni", „Cupa Cupelor", „Cupa orașelor tîrguri"). Diferența este apăsătoare și ea exprimă incapacitatea atît din fazele de atac, cît și pe timpul defensivei. Devine limpede că jocul celor mai cunoscute formații de la noi este carențat de profunde deficiențe tactice și constatarea ne duce cu gîndul la randamentul antrenorilor care le conduc. Tactica lor șovăielnică, peticită cu improvizații, nu face decît să exprime conceptiile lor anchilozate despre fotbal, sau forța anemică prin care transmit jucătorilor propriile idei.

Să ne gîndim la comportarea formațiilor Steaua, Dinamo București, F.C. Argeș și Rapid în campionat, pentru a stabili corespondențe cu manifestările lor internaționale. Steaua, cu lotul de jucători campioni, a străbătut toamna asemenea unei nou promovate, umilă, fără veleități. F.C. Argeș a plonjat în adîncul clasamentului, avariată de carii serioase. La Rapid au avut și poate mai au loc seisme care o fac să plutească ca un submersibil pe fundul ierarhiei, iar Dinamo, cu un buchet de jucători tineri și valoroși, aliniază o echipă care reprezintă doar jumătate din suma valorilor individuale. Toate aceste căderi abisale sau discrepanțe, toate strălucirile de cîteva zile sau de o toamnă, urmate de vestejiri prelungite nu se pot datora decît unui climat viciat, unor contradicții interne, unor valori morale minime și alterate de indisciplină, duplicitate, toleranță reciprocă etc. (echipe dotate din punct de vedere tehnic, cum sînt cele citate, nu s-ar putea scufunda dacă în perimetrul lor valorile morale ar fi elevate și constante).

Aceste precarități din interior amplifică și mai mult decalajul general dintre capacitatea fotbalului nostru și cea a soccerului internațional, tot atît de real ca și aspectele precedente. Vrem să-l uităm, vor unii să-l escamoteze cu argumente de abecedar, cu rezultate obținute în dueluri de operetă, să-l spulbere prin furtuni într-un pahar cu apă ; zadarnic, el rămîne și sporește insidios ca aplecarea turnului din Pisa, fiindcă e generat de structuri obiective și profunde. Doar dangătul slabelor rezultate internaționale obținute în competiții oficiale înfioară cu adevărul lor sonor, dar, din păcate, parcă tot numai pe cei ce erau în stare de veghe, în timp ce nu răzbate prin ușile forurilor responsabile.

Romulus BALABAN

FOTBAL '68

LOTUL REPREZENTATIV DE FOTBAL — LA BUCUREȘTI

Începînd de ieri, membrii lotului reprezentativ de fotbal se află în București, fiind găzduiți la centrul „23 August".

PROGRESUL ÎNVINSĂ LA RUSSE: 1-3 CU DUNAV

Înaintea turneului de lungă durată pe care-l va întreprinde în curînd, în țările calde, *Progresul București* a susținut o partidă amicală în Bulgaria, la Russe, întîlnind formația locală *Dunav*, din prima divizie. La capătul unui joc dîrz, desfășurat pe un frig de minus 6 grade și pe un teren înghețat, fotbaliștii bulgari au repurtat victoria cu scorul de 3—1 (0—0). Unicul gol al bucureștenilor a fost marcat de fundașul dreapta Viorel Popescu.

Cititori!

Reînnoiți-vă din vreme abonamentul la sportul

Vă asigurați astfel ziarul care vă oferă :

- Ultimele noutăți din sportul mondial
- Cronici și comentarii de la cele mai mari competiții din țară și de peste hotare
- Reportaje inedite din viața campionilor
- Anchete de larg interes din lumea sportului românesc și internațional

Abonamentele se primesc de către oficiile și agențiile P.T.T.R. și de către factorii și difuzorii de presă.

Loto-Pronosport

Azi este ultima zi cînd mai puteți să vă procurați buletine la concursul Pronosport Nr. 50 — etapa din 15 decembrie.

Programul acestui concurs cuprinde 13 meciuri din campionatul italian, divizia A și B. Vă reamintim programul acestui concurs : I Bologna — Sampdoria, II Cagliari — Pisa, III Inter — Atalanta, IV Napoli — Varese, V Palermo — Lanerossi, VI Roma — Milan, VII Torino — Fiorentina, VIII Verona — Juventus, IX Bari — Foggia, X Brescia — Como, XI Genoa — Spal, XII Padova — Monza, XIII Catanzaro — Reggina.

Programul prezintă interes prin aceea că se conturează cîțiva „soliști" buni : Bologna, Cagliari, Inter, Napoli și Genoa. Rămîne de văzut cîți dintre ei vor rămîne în picioare.

Programul concursului următor nr. 51 etapa din 22 decembrie 1968 arată astfel : I Bologna — Pisa, II Fiorentina — Palermo, III Juventus — Lanerossi, IV Milan — Torino, V Napoli — Atalanta, VI Sampdoria — Internazionale, VII Varese — Roma, VIII Verona — Cagliari, IX Foggia — Cesena, X Catanzaro — Genoa, XI Modena — Mantova, XII Padova — Bari, XIII Lazio — Catania.

★

Omologarea premiilor de la concursul excepțional Pronoexpres din 8 decembrie 1968 va avea loc azi după amiază. Rezultatele omologării vor fi comunicate în numărul de mîine.

Plata premiilor la acest concurs se va face astfel : în Capitală — începînd de marți 17 decembrie, prin casieriile proprii Loto-Pronosport ; în provincie — începînd aproximativ de joi 19 decembrie prin casieriile proprii Loto-Pronosport și prin mandate poștale.

LOTO

Numerele extrase la tragerea din 13 decembrie.

69 71 74 35 30 40
42 65 87 88 44 58

FOND DE PREMII : 875.813 lei.

Actualitatea internațională

De la corespondentul nostru în Belgia

UN „NUL" NEMERITAT DE SPANIOLI

Încă de la sosirea pe aeroport, la Bruxelles, *fotbaliștii belgieni au fost asaltați pentru a explica mai în amănunt felul în care au fost la un pas de a învinge echipa* Spaniei *la* Madrid, *în întîlnirea contînd pentru preliminariile C.M. din 1970.*

Jucătorii erau abătuți, pentru că, după numai 3 minute de joc, ca urmare a golului înscris de Devrindt, *conduceau cu 1—0 și avuseseră victoria în mînă. Din păcate, atunci cînd mai rămăseseră de jucat doar 15 minute,* Garrate *a egalat printr-un gol neregulamentar, răpind belgienilor din acel moment toate speranțele de a realiza marea performanță. După numeroase păreri ale specialiștilor prezenți,* Garrate *fusese în poziție clară de ofsaid și, mai mult decît atita, își „potrivise" mingea cu mîna.*

Căpitanul echipei belgiene, Pierre Hanon, *enervat de greșeala arbitrului a exclamat:* „Vă e frică să anulați un gol al spaniolilor în fața publicului lor!" *Și a întărit acuzația punînd degetul mare peste arătător. Arbitrul i-a răspuns:* „Nu, nu m-au plătit ca să arbitrez în favoarea lor", *și tot cu un... gest, l-a făcut pe fotbalistul belgian să înțeleagă că trebuia să părăsească terenul.* Hanon *...ezitînd să iasă, arbitrul portughez* Garriga *a făcut apel la poliția locală pentru a-l expulza pe belgian...*

După acest incident, oaspeții, fără să se descurajeze total, au mai încercat cîteva atacuri, dar nu și-au văzut recompensate eforturile, trebuind să se mulțumească cu un meci nul.

Fernand BOUVIER
„Les Sports"-Bruxelles

FRAȚII VLAEMINCK — campioni de ciclocros ai Belgiei

Desfășurate la Audenaarde, campionatele de ciclocros ale Belgiei s-au încheiat cu un deplin succes al fraților Vlaeminck. În cursa profesioniștilor, (24,700 km) pe primul loc s-a clasat Eric Vlaeminck, cu 1 h 11:00, iar la amatori (18 km) victoria a revenit fratelui său Roger în 52:00,0.

Cassius Clay surprins de obiectivul unui fotoreporter la una din conferințele pe care le-a ținut în ultima vreme în diferite orașe ale Statelor Unite.

CULISELE BOXULUI PROFESIONIST

(Urmare din pag. 1)

vor fi prezentate pe micul ecran.

FULLMER ÎN EXHIBIȚIE LA CAZINOU

Nino Benvenuti are, în acest meci, prima șansă deoarece el l-a mai învins, acum doi ani, pe american, într-un meci desfășurat la „Palazzo dello Sport" din Roma. Fullmer, care susține că nu a traversat Oceanul ca turist, a declarat că el va fi noul campion mondial al „mijlociilor". Să fie vorba doar de declarații publicitare? Nu poate fi vorba, totuși, despre așa ceva întrucît biletele sînt vîndute și organizatorii și-au asigurat beneficiile. Organizatorii doresc să mai obțină, însă, venituri suplimentare care nu intră în cota contractelor. Astfel, ei l-au invitat pe Fullmer să vină mult mai devreme în Italia în scopuri publicitare soldate cu cîștiguri frumoase... pentru ei în primul rînd. Fullmer a fost prezentat telespectatorilor în atitudini originale. Apoi a fost invitat la un cazinou, unde pe un ring montat în mijlocul meselor, a fost urmărit de consumatori cum își făcea K.O. toți sparing-partenerii.

ÎNVINSUL, DECLARAT ÎNVINGĂTOR

Este cunoscut faptul că australianul Lionel Rose a fost declarat învingător la puncte în fața mexicanului Castillo, în meciul desfășurat la Los Angeles. După părerea spectatorilor, Rose, care fusese trimis și la podea trebuia declarat învins, titlul de campion al lumii la categoria cocoș urmînd să fie atribuit mexicanului. Spre surprinderea generală, juriul i-a acordat victoria lui Rose. A urmat un scandal de mari proporții, poate unic în istoria sportului cu mănuși. În încăierarea dezlănțuită au căzut victime mai mulți spectatori care au fost internați la spital. În noaptea următoare cîțiva suporteri mexicani au pătruns în arena „Colliseum" unde a avut loc gala și au dat foc fotoliilor. Au trebuit să intervină pompierii pentru a stinge incendiul dar autorii focului n-au putut fi prinși deoarece s-au făcut nevăzuți cu o mașină care-i aștepta afară. Sosit imediat la fața locului organizatorul meciului, George Parnassus, a început pur și simplu să plîngă, văzînd mobilierul aproape complet distrus.

Este, se pare pentru prima oară, cînd un manager plînge de disperare...

„DACĂ AȘ PRIMI UN AVANS..."

Deși, în repetate rînduri, a afirmat că primește 7 000 dolari pe săptămînă pentru conferințele ținute în diverse universități și institute, fostul campion mondial Cassius Clay, a declarat, în cadrul unei recente conferințe de presă, că este gata să-și facă reintrarea în ring pentru a-și putea plăti datoriile contractate care se cifrează la suma de 320 000 dolari.

„Dacă aș primi un avans, aș fi gata să reiau activitatea sau o voi relua imediat după ce voi ieși din închisoare, pentru a-mi putea achita datoriile" — a declarat el în fața unui auditoriu cifrat la 800 studenți ai unei universități din New Jersey.

Datoriile de care vorbește Clay au fost făcute, în cea mai mare parte, pentru a putea plăti cheltuielile judecătorești impuse de acțiunile succesive ce i-au fost intentate după ce s-a decis să refuze înrolarea în armată.

Cassius Clay — actualmente în vîrstă de 26 ani — urmează să compară în curînd în fața Curții Supreme (instanță ce urmează să pună capăt peripețiilor judiciare ale fostului campion mondial la toate categoriile). El a mai declarat — cu același prilej — că primește mereu oferte de a apărea pe ring în străinătate **dar guvernul S.U.A. nu îi permite să iasă în afara hotarelor.**

MARTOR OCULAR LA MECIUL GRECIA — PORTUGALIA

ANGELO NICULESCU: „Ne așteaptă un meci greu la Atena..."

În dorința de a oferi cititorilor noștri amănunte despre meciul de fotbal Grecia-Portugalia, desfășurat acum cîteva zile în cadrul preliminariilor C. M., ne-am adresat, telefonic, unuia dintre martorii oculari ai partidei, antrenorul federal Angelo Niculescu (care se află încă la Atena), prezent la întîlnirea amintită în calitate de observator.

— Cum apreciați partida pe care ați vizionat-o?

— Mulți afirmă că rezultatul constituie o surpriză. De fapt, n-a fost o surpriză: grecii n-au făcut altceva decît să confirme forma bună arătată la Basel, cînd, deși învinși cu 1—0 de elvețieni, s-au dovedit un adversar foarte incomod. Acasă, în fața unei echipe cu condiție fizică precară, cum a fost cea a Portugaliei miercuri, grecii și-au impus jocul în forță, cu schimburi rapide de locuri în atac și „încrucișări" derutante efectuate de vîrfurile Sideris și Papaioanu. Iar... rezultatul s-a văzut!

— Care credeți că a fost elementul nr. 1 al victoriei grecești?

— Neîndoios, condiția fizică superioară a gazdelor și — ca element la fel de important — jocul surprinzător de slab al defensivei portugheze, în care jucătorii s-au marcat... reciproc. Trebuie, totuși, menționat că, în ansamblu, elevii lui Otto Gloria au evoluat mulțumitor, avînd o primă jumătate de oră superioară jocului cu România de la Lisabona, interval în care Augusto și Orlando (înlocuitorul lui Graca, accidentat) s-au dovedit cei mai în formă jucători portughezi. „Perla Mozambicului", Eusebio a făcut însă o partidă modestă. Cred că grecii au avut și un dram de șansă. La o lovitură de colț la poarta lui Americo, atacantul portughez Torres crezindu-se probabil în fața buturilor adverse a reluat imparabil în gol, cu capul, spre stupefacția întregii asistențe. De altfel, după marcarea golului, Torres a fost atît de uluit încît în ciuda îndemnurilor lui Eusebio nu și-a mai revenit pînă în final, jucînd ca drogat.

— Așadar, în cîteva cuvinte.

— Am asistat la un meci plăcut, plasat între coordonatele unei perfecte sportivități, care, în plus, s-a bucurat de excelentul arbitraj, mereu pe fază, al vest-germanului Schullenburg. Ca o concluzie generală trebuie să remarc că grecii, adversarii noștri din aprilie, par puși pe fapte mari și n-ar fi exclus ca tocmai ei, prin poziția de outsider, să joace un rol decisiv în privința calificării. Fac această afirmație gîndindu-mă că în momentul de față orice punct cîștigat în meciurile cu reprezentativa Greciei are o valoare mult sporită față de previziuni. Deci, ne așteaptă un meci greu la Atena.

Ovidiu IOANIȚOAIA

Sferturile de finală în C.O.T. la tenis de masă

BRUXELLES 13 (Agerpres). — Au fost trase la sorți partidele din cadrul sferturilor de finală ale „Cupei orașelor tîrguri" la tenis de masă. Iată programul meciurilor: Standard Liege — G.S.T. Zagreb; Soylla Leyden (Olanda) — Spartakus Budapesta; Maydar Barcelona — Sparta Praga; Kfum Stockholm — învingătoarea întîlnirii F. G. Sarrebruck (R. F. a Germaniei) — Stadion Praga.

În fotografia alăturată, Julita Jankowiak una dintre marile speranțe ale gimnasticii artistice poloneze, executînd, la un recent concurs, un exercițiu cu eșarfa.

Turneele de șah de la Mallorca și Atena

MADRID. — În runda a 16-a a turneului internațional de șah de la Palma de Mallorca, marele maestru român Florin Gheorghiu a întrerupt partida sa cu Diez del Corral (Spania). Gligorici l-a învins pe Medina, Ivkov pe Visier, Larsen pe Vesterinen, Spasski pe Byrne și Toran pe Calvo. S-au încheiat cu remiză partidele Petrosian — Lehmann și Pomar — Korcinoi.

În partidele întrerupte din rundele anterioare s-au înregistrat următoarele rezultate: Larsen — Toran 1—0; Spasski — Toran 1—0; Petrosian — Medina 1—0; Korcinoi — Spasski 1—0.

Înaintea ultimei runde, pe primul loc se află Viktor Korcinoi cu 13½ p. Îl urmează: Spasski (U.R.S.S.), Larsen (Danemarca) — 12 p. Florin Gheorghiu ocupă locul 10 cu 7 (1) p.

● După 9 runde, în turneul internațional de șah de la Atena conduce Kavalek (Cehoslovacia) cu 7½ p, urmat de Parma (Iugoslavia) 7 p. Șahistul român Victor Ciocîltea, care în runda a 9-a a pierdut la Mihalcissin, ocupă locul 14 cu 2½ p.

Ciclistul Gianni Motta va fi prezent la startul viitorului Tur al Franței.

TURUL FRANȚEI la formula veche

PARIS. — Cel de-al 56-lea Tur ciclist al Franței se va desfășura anul viitor între 28 iunie și 20 iulie, pe un traseu de aproximativ 4100 kilometri, în 22 etape și fără nici o zi de repaus. Duritatea traseului și lipsa zilelor de odihnă vor fi compensate prin cîteva etape foarte scurte și o mai judicioasă repartizare a porțiunilor muntoase. Startul se va da la Roubaix, iar sosirea va avea loc, ca întotdeauna, la Paris cu o semietapă contracronometru individual de 36 km. Cu ediția a 56-a. Turul Franței revine la formula echipelor de firme comerciale, astfel că de data aceasta se contează sigur pe participarea asului belgian Eddy Merckx, alături de care își vor încerca șansa francezul Raymond Poulidor, italienii Gimondi, Motta și Franco Vianelli, campionul olimpic de la Mexico, trecut recent la profesionism.

Campionatul european de judo

ROMA. — Uniunea europeană de judo a hotărît ca viitoarele campionate europene de judo să se desfășoare la Ostende (Belgia) în luna mai 1969. Întrecerea rezervată juniorilor și tineretului va avea loc la 21 — 22 martie în Berlinul Occidental.

PANORAMIC SPORTIV EXTERN

Acum, cînd suflarea de gheață a lui Boreu a cuprins aproape toată emisfera noastră, activitatea sportivă s-a retras între pereții sălilor și ai bazinelor. Sub cerul liber nu mai evoluează decît schiorii, patinatorii și hocheiștii.

La Moscova, de exemplu, unde zilele trecute mercurul coborîse la minus 30 de grade, se desfășoară începînd de ieri unul din turneele semifinale ale Cupei campionilor europeni la polo, turneu în care Dinamo București *evoluează în compania echipelor omonime din Moscova și Magdeburg și a formației spaniole* Nautic Club Barcelona. *Celălalt turneu semifinal se desfășoară tot în acest sfîrșit de săptămînă la Belgrad grupînd un alt cvartet de aspiranți la trofeul C.C.E.:* Partizan, Mladost, Ferencvaros *și* N. C. Marseille.

Tot la Moscova, amatorii de handbal vor avea prilejul să urmărească un interesant turneu feminin la care participă în afară de reprezentativa țării gazdă, selecționatele României, Ungariei, Poloniei și R. D. Germane. Turneul dotat cu premiul revistei „Ogoniok" va ține afișul începînd de luni și pînă duminica viitoare.

Dacă într-o serie de țări din sudul și vestul Europei continuă încă disputele din campionatele de fotbal (dar nu pentru mult timp), o serie de echipe de club sau reprezentative au pornit „spre zări mai calde" pentru a-și asigura o vacanță activă. Selecționata Iugoslaviei, de exemplu, evoluează astă seară la Buenos Aires în compania reprezentativei Argentinei, în timp ce la Rio de Janeiro, echipa R. F. a Germaniei va servi replica 11-lui național brazilian. Două întîlniri interesante ale căror rezultate nu le vom ști, din cauza diferenței de fus orar, decît mîine dimineață. Reamintim că cele două reprezentative de pe continentul nostru vor susține marți o nouă întîlnire: fotbaliștii vest-germani vor avea ca parteneri pe chilieni, la Santiago, iar echipa Iugoslaviei va juca la Rio de Janeiro cu selecționata Braziliei.

Pe continentul sud-american va continua „serialul" curselor automobilistice denumit „Temporada", *duminică fiind programată cea de a treia probă, la San Juan. După primele două întreceri (la Buenos Aires și la Cordoba) conduce în clasament italianul* De Adamich *(pe o mașină Ferrari) cu 21 p. urmat de compatriotul său* Brambilla *(tot pe Ferrari) cu 13 p. În schimb, marele învingător de anul trecut,* Jean Pierre Beltoise *(care a monopolizat atunci locul I în toate cele patru curse) se află, acum, abia pe locul VII fiind victima unor defecțiuni tehnice.*

În cealaltă extremitate a emisferei australe, participanții la marele maraton automobilistic Londra — Sydney urmează să treacă astăzi din nou la volan după întreruperea impusă de transferul maritim dintre Bombay și orașul australian Freemantle. Din păcate cele nouă zile petrecute pe vasul „Chusan" nu au permis participanților să se refacă după efortul depus de la Londra pînă la Bombay. Toți, absolut toți, au căzut victime unei infecții intestinale, cunoscută sub numele de „Bombay Bell". Medicii care însoțesc caravana automobilistică afirmă că acești maratoniști pe patru roți vor putea continua cursa dar au ținut să precizeze că „vor pleca de la Freemantle mai obosiți decît au ajuns la Bombay". Vă închipuiți ce examen dificil va constitui pentru cele 72 de echipaje, aflate încă în cursă, ultima porțiune a maratonului care, după cum am mai scris, se desfășoară pe 5 000 km de șosele proaste (în cea mai mare parte), în condiții climatice dure suficient explicate de prezența deșertului și a brusei.

Încheind, vom aminti că la Val d'Isere, elita schiului european continuă să-și dispute azi și mîine întîietatea în probele de slalom special (feminin) și coborîre (masculin), ultima fiind dotată cu o cupă ce poartă numele unuia din foștiiași ai schiului francez — Henri Oreiller.

S. BONIFACIU

Cîteva dintre protagonistele întrecerilor de schi de la Val d'Isère (de la stînga la dreapta): Annie Famose, cîștigătoarea slalomului uriaș, compatrioata ei Françoise Macchi și Rosy Mittermaier (R.F.G.).

Locche — noul campion semimijlociu al lumii

TOKIO 13. — Boxerul argentinian *Nicolino Locche* este noul campion mondial la categoria semimijlocie (clasa junior, versiunea W.B.A.) în urma victoriei asupra japonezului *Takeshi Paul Fuji*. Meciul s-a disputat la Tokio, și s-a terminat în repriza a 10-a cînd Fuji nu a mai putut continua lupta.

În grupa semifinală a „C.C.E." la polo

DINAMO BUCUREȘTI — N. C. BARCELONA 5-3

Ieri după amiază au început la Moscova, în bazinul de 50 m de la Lujniki, întrecerile grupei semifinale din cadrul „Cupei campionilor europeni" la polo. Partida inaugurală disputată între Dinamo Moscova și Dinamo Magdeburg a furnizat o primă surpriză. La capătul unui meci viu disputat, jucătorii din Magdeburg au realizat o nesperată victorie la scorul de 2—1 (0—1, 1—0, 0—0, 1—0).

În cel de al doilea joc, așa cum era de altfel de așteptat, campioana Spaniei, N. C. Barcelona, **a opus o dîrză rezistență echipei** Dinamo București. **Cu un plus de experiență, dinamoviștii au cîștigat cu scorul de 5—3** (0—0, 2—1, 1—0, 2—2).

Astăzi sînt programate partidele Dinamo Moscova — N. C. Barcelona **și** Dinamo Magdeburg—Dinamo București.

„CUPA DUNĂRII" LA HOCHEI PE GHEAȚĂ

● ECHIPA ORAȘULUI BUCUREȘTI VA JUCA PENTRU LOCURILE 3-4

● JUCĂTORII ROMÂNI AU FOST ÎNVINȘI ASEARĂ DE SELECȚIONATA SOFIEI

SOFIA, 13 (prin telefon, de la corespondentul nostru). Reprezentativa de tineret a orașului București a susținut al doilea meci în cadrul competiției internaționale de hochei „Cupa Dunării", întîlnind prima selecționată a capitalei Bulgariei.

Deși au evoluat mai bine decît în partida de joi, hocheiștii români au fost întrecuți de gazde cu un scor categoric 10—1 (2—0, 2—0, 6—1). Diferența mare de scor nu reflectă însă, în mod fidel, raportul de forțe de pe gheață. Hocheiștii bulgari au fost superiori în conducerea pucului, mai decși în intervenții, avînd o forță și o pregătire fizică superioară. Dar, trei din cele patru goluri marcate de ei în primele 2 reprize au fost consecința unor grave greșeli comise de apărătorii români. Apoi, portarul Roth, care l-a înlocuit pe Stoiculescu (accidentat) a avut, mai ales în ultima parte a meciului, intervenții neinspirate, primind cîteva goluri parabile. Adăugînd la acestea și ineficacitatea în atac a echipei române, care a ratat patru ocazii clare, avem explicația scorului sever cu care s-a încheiat întîlnirea.

Au marcat: **Dimov** (min. 10, 12, 54); **Kalev** (min. 27); **Leșev** (min. 32); **Topalski** (min. 48, 58); **Nedelkov** (min. 50); **Iliev** (min. 52); **Gherasimov** (min. 48) pentru învingători; respectiv **Florescu** (min. 45).

BUDAPESTA — SOFIA (TINERET) 8—1

Vineri seara s-au încheiat jocurile din grupe. Ocupînd poziția secundă, echipa orașului București va juca duminică cu Budapesta pentru locurile 3—4. Pentru locurile 1—2 se vor întîlni prima reprezentativă a orașului Sofia cu Dinamo Kiev.

Toma HRISTOV

Gh. Passarell eliminat la Brisbane

În turneul internațional de tenis de la Brisbane cel mai disputat meci al sferturilor de finală a fost acela dintre australianul *Ray Ruffels* și americanul *Charles Pasarell*. A cîștigat *Ruffels* cu *4—6, 10—8, 6—8, 6—2, 6—1*. Alte rezultate: *Ashe — Lutz* 6—4, 7—5, 6—4; *Smith — Dent* 9—7, 6—2, 6—3; *Bowrey — Moore* 6—4, 6—3, 4—6.

Un nou grup de patinatori români la Inzell

După recentul concurs internațional de viteză de la Inzell, unde sportivii noștri au avut o comportare bună, un nou grup de patinatori români va evolua pe pista de altitudine din R. F. a Germaniei. La întrecerile programate între 21—22 decembrie, țara noastră va fi reprezentată de **Ileana Antal, Romulus Roșca, Horia Timiș și Carol Komlaizegy.** Viteziștii noștri vor fi însoțiți de antrenorul **Ernest Urlich.**

La închiderea ediției

UN NOU START ÎN RALIUL LONDRA-SYDNEY

SYDNEY, 13 *(prin radio)*. — În portul Freemantle, din apropiere de Perth, au sosit cele 72 de automobile și echipajele lor, rămase în marea întrecerea a Raliului Londra — Sydney. Ele vor lua un nou start, pentru a traversa partea sudică a Australiei. Mai sînt de parcurs 5 760 km.

CRIZĂ DE ZĂPADĂ LA VAL d'ISÈRE

Proba de slalom special care trebuia să se dispute azi în cadrul „Criteriului primei zăpezi" nu a avut loc datorită lipsei zăpezii. În această situație, ea a fost amînată pentru mîine (n. r. azi), evident dacă vor exista condiții favorabile.

GH. RANGU, trimisul nostru special la Bremen, transmite:

R. F. a GERMANIEI-ROMÂNIA 22-17 (10-12) LA HANDBAL

Aseară, în fața a peste 6000 de spectatori prezenți în tribunele de la Bremen Stadthalle, s-au întîlnit reprezentativele masculine de handbal ale R.F. a Germaniei și României. La capătul unei partide extrem de disputate, victoria a revenit gazdelor, la scorul de *22—17 (10—12)*.

În prima repriză românii au fost superiori, au condus în majoritatea timpului, la pauză avînd un avans de două goluri. După reluare însă, ei nu au mai putut beneficia de aportul lui *Licu* și *Gunesch* (accidentați), fapt care a dat mult curaj handbaliștilor vest-germani. Aceștia au impus jocului un ritm infernal și, după ce au egalat *(12—12* în min. 32) au preluat conducerea, nemaicedînd-o pînă la sfîrșit. Punctul forte al învingătorilor a fost sistemul defensiv în frunte cu portarul *Bode*, dovedindu-se în repriza secundă, greu de depășit. Arbitrii danezi *Ovdahl* și *Hjuler* au condus corect următoarele formații:

R.F.G. *Bode (Meyer) — Ahrendsen 4, Bucher 2, Feldhoff 1, Gosewinkel, Honnige 1, Lubking 4, Muller 3, Munck 3, Neuhaus, Schmidt 4.*

ROMÂNIA. *Penu (Orban) — Gațu 3, Goran 3, Gunesch 2, Licu, Moldovan, Nica 2, Marinescu, Popescu 3, Samungi 3, Kicsid 1.* Meciul revanșă, duminică la Kiel.

Tiparul I. P. „Informația", str. Brezoianu nr. 23—25, București

40368

PROLETARI DIN TOATE ȚĂRILE, UNIȚI-VĂ!

Redacția și administrația: str. Vasile Conta nr. 16, tel. 11.10.05, interurban 72 și 286. Telex sportrom buc. 180.

sportul

4 pagini 30 bani

Anul XXIV Nr. 396 (5830) ZIAR AL CONSILIULUI NAȚIONAL PENTRU EDUCAȚIE FIZICĂ ȘI SPORT Duminică 15 decembrie 1968

In Bucegi

La „Criteriul primei zăpezi"

PIATRA ARSĂ, 14 (*prin telefon*). — Clubul sportiv Sinaia, mîndru de tradiția locală și la... concurență cu ghinioniștii organizatori de la Val d'Isère, a organizat — în afara calendarului oficial — întîia competiție de schi a sezonului, intitulînd-o foarte franțuzește „*Criteriul primei zăpezi*". De fapt, pe platoul Pietrei Arse zăpada s-a așternut mai de mult și a suportat pînă acum cîteva probe de control, dar lipsa aceleiași zăpezi în Poiana Brașovului i-a determinat pe schiorii fondiști și pe biatliniști să se concentreze la complexul de altitudine din Bucegi. Cu numai 38 de concurenți (din 6 asociații) în 6 probe, întrecerea nu a avut alură, părînd mai mult o improvizație, dar strădania organizatorilor sinăieni de a merge în întîmpinarea sezonului de schi, de a-l grăbi și a-l prelungi merită toată lauda. Zăpada prăfuită și înșelătoare, cu gheață dedesubt, n-a permis o ceruire exactă, iar urcușurile dese au solicitat mai ales cheltuiala de efort suplimentar biatliniștilor. Cu toate acestea, timpii realizați pentru începutul de iarnă sînt încurajatori.

Principalele rezultate: *fond juniore 3 km* 1. Maria Barabaș (Dinamo Brașov) 15:40,8, 2. Elena Lehaci (Constructorul Cîmpulung Moldovenesc) 16:46,8, 3. Maria Papuc (Constructorul Cîmpulung Moldovenesc) 17:14,3; *fond senioare 5 km* 1. Marcela Leampă (Dinamo Brașov) 23:20,8, 2. Ana Clinciu (Tractorul Brașov) 24:26,0, 3. Wilma Bogdzi (Dinamo Brașov) 26:10,2; *fond seniori 10 km* 1. Stelian Drăguș (A.S.A.) 35:44, 2. Nicolae Sfetea (A.S.A.) 36:00, 3. Moise Stoian (A.S.A.) 36:25; *biatlon juniori 5 km* 1. Gheorghe Voicu (C. S. Sinaia) 28:56 (0 min. penalizare), 2. Ion Mustață (C.S. Sinaia) 30:51 (1 min.), 3. Lucian Blaj (C. S. Sinaia) 35:06 (2 min.); *biatlon tineret 8 km* 1. Alexandru Szabo (Dinamo Brașov) 40:20 (2 min.), 2. Dumitru Soiu (A.S.A.) 40:27 (3 min.), 3. Victor Fontana (A.S.A.) 44:21 (4 min.); *biatlon seniori 10 km* 1. Nicolae Bărbășescu (A.S.A.) 46:39 (2 min.), 2. Constantin Carabela (A.S.A.) 48:35 (3 min.), 3. Gheorghe Cîmpoia (A.S.A.) 49:16 (6 min.).

FINAL ÎN CAMPIONATUL DE TENIS DE MASĂ

ARAD, 14 (prin telefon). S-au epuizat pînă sîmbătă seara trei zile de întreceri din cadrul returului campionatului republican pe echipe la tenis de masă.

Iată ultimele rezultate, masculin: Progresul București — Politehnica Timișoara 9—2, Comerțul Tg. Mureș — C.S.M. II Cluj 9—8, Politehnica București — Voința Arad 9—6, Progresul București — Constructorul București 9—2, Voința Arad — C.S.M. II Cluj 9—5, Comerțul Tg. Mureș — Politehnica Timișoara 9—3, Politehnica București — Voința București 9—4; feminin: Spartac București — Dinamo Craiova 5—4, Voința Arad — Rapid Brașov 5—1, Spartac București — Comerțul Tg. Mureș 5—3, Progresul București — Rapid Brașov 5—0, Voința Arad — Comerțul Tg. Mureș 5—0. Mîine, întrecerile se vor încheia.

ȘT. IACOB-coresp. principal

Într-una din acțiunile sale ofensive tînărul Popa reușește să eschiveze blocajul advers și aruncă cu succes la coș, mărind avantajul selecționatei noastre divizionare.

Foto: V. BAGEAC

Președintele A. I. B. A. în vizită la București

„Va fi una din cele mai mari întreceri continentale..."

declară dl. R. H. RUSSELL, în perspectiva campionatelor europene de box de la București

Bun gospodar al tuturor treburilor boxului amator, colonelul R. H. Russell, președintele A.I.B.A., a ținut să viziteze orașul-gazdă al viitoarelor campionate europene cu nu mai puțin de 5 luni înainte de start. Grija și prevederea venerabilului conducător al forului pugilistic internațional pentru evenimentul programat anul viitor în capitala țării noastre reiese și din primele declarații ce ni le-a oferit cu amabilitate, la puțin timp după sosirea d-sale:

„*Sînt aci într-o vizită de lucru* — a spus dl. Russell. *Am venit să tratez probleme de detaliu cu organizatorii campionatelor continentale. Prima etapă a șederii mele a fost consacrată vizitării bazei sportive care va găzdui întrecerile. Am fost plăcut impresionat de acel grandios și pitoresc complex sportiv „23 August" și sînt convins că patinoarul artificial, cu amenajările ce i se vor aduce, va corespunde integral scopului propus. Instalațiile anexe, privind asistența medicală sînt, de asemenea, de prim ordin, iar faptul că hotelul, unde vor fi cazați participanții, se află în imediata apropiere este încă un avantaj important*".

— Pe ce participare se contează la această ediție?

„*Apreciez că vor lua parte delegații sportive din 24 de țări. Va fi una din întrecerile continentale cele mai mari pe care le-a organizat forul nostru și, personal, am o deosebită satisfacție că României i-a revenit cinstea de a-i fi gazdă. Țara dv. a avut boxeri buni și îi are și astăzi, ei sînt apreciați pretutindeni pentru stil și sportivitate. Totodată, consider că experiența și entuziasmul ce animă Federația română de box, în frunte cu prietenul nostru Gheorghe Guriev, președintele F.R.B., constituie o garanție că importantul examen ce ne stă în față va fi trecut cu succes*".

— Considerați că întrecerile de la București vor suscita interes în țările participante?

„*Fără îndoială. Am și prevenit aceasta, venind în întîmpinarea unei foarte firești dorințe de informație a tuturor cercurilor pugilistice din țările europene și din afara continentului. În vizita noastră la București, sîntem însoțiți de dl. Peter Dimmock, șeful emisiunilor sportive externe ale B.B.C.-ului, care va trata în amănunt transmiterea prin Euroviziune și Interviziune a campionatelor*".

În clipa cînd ne grăbeam să mulțumim d-lui Russell pentru amabilitatea cu care a răspuns întrebărilor noastre, d-sa a ținut să adauge următoarele:

„*Doresc să subliniez un aspect ce-și are importanța sa. Pentru întîia oară, România ceruse organizarea campionatelor europene în 1947. Au trecut deci mai bine de 20 de ani de cînd datoram acestei țări frumoase în pugilism acordarea unui drept ce-i revine firesc. Și pe care-l merită cu prisosință!*"

Interviu consemnat de Radu VOIA

„CUPA OLIMPIA" LA BOX

În cea de a doua semifinală a competiției dotată cu „Cupa Olimpia" reprezentanții tinerei generații de boxeri au oferit spectatorilor meciuri deosebit de dîrze și spectaculoase. Cea mai disputată partidă au furnizat-o „cocoșii" Marcel Boaru (Dinamo) și Mihai Ploeșteanu (Progresul).

REZULTATE TEHNICE: M. Boaru b.p. M. Ploeșteanu; V. Postolache b. ab. 2 M. Nicolae; I. Dan b. ab. D. Precup; T. Chirilă b.p. T. Dinu; Al. Lică b.p. I. Cristea; A. Dumitrescu b. ab. 3 Șt. Hîrșu; Gh. Boț b.p. M. Irimeș; D. Corbeanu b. ab. 1 S. Lazăr; V. Costanda b.p. Gh. Tobă. Pugiliștii R. Văcaru, C. Hoduț, T. Nebunoiu, Șt. Boboc au cîștigat prin neprezentarea adversarilor.

Finala „Cupei Olimpia" va avea loc duminică, de la ora 9, în sala Casei de cultură din sectorul 4 (str. Turturele).

A. PĂPĂDIE și GH. SANDU — coresp.

SELECȚIONATA DIVIZIONARĂ — HAPOEL TEL AVIV 88-69 (43-35) LA BASCHET

Baschetbaliștii români au jucat aseară în compania campioanei Izraelului, Hapoel Tel Aviv, pe care au întrecut-o cu 88—69. A fost un meci util în care antrenorii echipei noastre au urmărit să rodeze întregul lot în vederea apropiatului turneu, din Iugoslavia, ca și pentru Jocurile Balcanice ce vor avea loc la sfîrșitul acestei luni în Turcia.

Sportivii români au jucat destul de relaxat, urmărind aplicarea diverselor scheme tactice indicate de antrenori. Hapoel a fost un adversar util, care a luptat cu ardoare pentru fiecare minge mai ales că a beneficiat și de aportul jucătorului Lev care nu a evoluat în partida cu Steaua (n-a avut aprobarea FIBA). Lev a arătat aseară că este un virtuos al acestui joc. Tehnica lui este perfectă, acțiunile lui fiind mult aplaudate. S-au remarcat Diaconescu, Nosievici, Jekely și Tarău, care au demonstrat că sînt oameni de bază ai naționalei noastre.

Cei mai eficaci: Diaconescu (14), Nosievici (17), Tarău (14) și Ruhring (12), respectiv Lev (10), Kaminski (20), Lișinski (14).

Azi, de la ora 11, în sala Floreasca, va avea loc meciul revanșă.

Paul IOVAN

Dinamo Moscova – Dinamo București 6-3 în C.C.E. la polo

Aseară au continuat în bazinul Lujniki din Moscova întrecerile grupei semifinale ale C.C.E. la polo. În primul meci, Dynamo Magdeburg a întrecut pe N. C. Barcelona cu 10—5 (1—0, 1—3, 3—0, 5—2), iar în cea de a doua partidă, Dinamo Moscova a învins pe Dinamo București cu 6—3 (0—2, 3—1, 2—0, 1—0).

SPORT ȘI MAFIA

O INCURSIUNE CAPTIVANTĂ ÎN CULISELE CELOR MAI POPULARE SPORTURI DIN STATELE UNITE

CURÎND ÎN ZIARUL sportul

ULTIMUL MOHICAN

România are de vineri un nou campion de șah. Un nou campion, care este — de fapt — foarte vechi. Pentru că, învingătorul de astăzi cucerea primii săi lauri naționali cu 22 de ani în urmă, ducînd titlul la Orăștie, unde funcționa ca tînăr medic chirurg.

Doctorul OCTAV TROIANESCU reprezintă una dintre cele mai remarcabile figuri ale sportului românesc. Drumul său în viață are aproape o putere de simbol, este o pledoarie pentru simbioza dintre activități diferite, o demonstrație elocventă a compatibilității depline dintre profesiune și exercițiul de sport. Doctorul Troianescu s-a realizat integral în ambele.

Șahul l-a învățat foarte demult, a început să-l joace bine încă de pe vremea cînd era student, crescînd și dezvoltîndu-se profesional la școala lașului, solidă, academică, tradițională.

A știut să-și împartă riguros timpul între șah și disecție, între amfiteatru și stadion (rămînînd și acum adeptul fervent al exercițiului fizic cotidian), între bibliotecă și sala de concert.

A practicat jocul îndrăgit în condiții vitrege, pe table închiriate cu ora, învățînd de la unul și de la altul, dar întrecîndu-și, treptat, profesorii. Face parte din generația romantică de șahiști, dintre cei care n-au vînat premii, ci și-au cheltuit economiile pentru a cumpăra cărți și reviste.

Apoi, consacrat ca un chirurg de marcă, a trebuit să aplice o și mai riguroasă contabilitate minutelor, sacrificîndu-și tot timpul liber, venind la runde cu mîinile pudrate de talcul mănușilor de operație.

Și-a zidit o familie trainică, iar ca părinte a înfruntat cu rară bărbăție o mare nedreptate a destinului.

Elogiindu-l pe doctorul Troianescu, elogiem — de fapt — seriozitatea, puterea de muncă, echilibrul, disciplina, intransigența și multe alte virtuți din zestrea cea mai aleasă a sufletului omenesc.

Troianescu se mîndrește cu cinci medalii de campion național, dar și mai mult, probabil, cu teza sa de dizertație, **„Lucrări experimentale asupra calusului"**, ori cu cartea de notorietate mondială **„Traumatismele vertebro-medulare"**, la care a fost coautor în compania selectă a celor mai valoroși medici ortopezi din România. Se mîndrește, desigur, cu biblioteca sa.

Om de știință, om de cultură, om de sport. Acesta este campionul de șah al României!

Colegii săi de generație, care au părăsit unul cîte unul scena competițiilor, încearcă un adînc sentiment de satisfacție la victoria ultimului mohican!

Valeriu CHIOSE

În curînd inaugurarea

O nouă construcție sportivă, amplasată în parcul „23 August" din Capitală, va fi gata în scurtă vreme să-și primească oaspeții. Este vorba de sala de atletism, cea mai mare și cea mai modernă din țară. Lungimea spațiului de lucru va fi de 72 de metri, iar lățimea de 31 m. Aceste dimensiuni îngăduie antrenamentul simultan al alergătorilor de viteză și garduri, al săritorilor și aruncătorilor. O plasă specială va permite să se execute aruncări la disc și suliță.

Sala are patru nișe cu instalații complete pentru dezvoltarea forței, vestiare cu dușuri, camere pentru antrenori și cabinet medical. În viitor va fi amenajată și o pistă circulară, din panouri de lemn, de 150 m, cu 4 culoare, pentru cursele de semifond. În prezent, 300 de spectatori pot asista la reuniunile atletice, dar tribunele vor fi extinse pentru a putea primi 1000 de privitori.

În lumea basmelor...

Discret, aproape în secret, sute de patinatori au început pregătirile pentru marele carnaval pe gheață „IN LUMEA BASMELOR". Se înțelege, fiind vorba de o surpriză, nu ne vom apuca acum să spunem, spre exemplu, că spectacolul va avea loc pe gheața patinoarului Floreasca, în după-amiaza zilei de 26 decembrie, adică în vacanță. De asemenea, n-ar avea nici un rost să divulgăm, bunăoară, faptul că la acest carnaval și-au anunțat prezența ALBA CA ZĂPADA ȘI CEI ȘAPTE PITICI, SCUFIȚA ROȘIE, FĂT FRUMOS și MOTANUL ÎNCĂLȚAT, care va fi echipat cu cizme de... patinat!

Așadar, spre a păstra secretul nu vom aminti nimic din toate acestea. În fond, surpriza n-ar mai fi surpriză, dacă am începe să vorbim aici despre PARADA COSTUMELOR la care vor participa sute de pionieri și școlari din toate sectoarele Capitalei; despre RECITALURILE DE PATINAJ ARTISTIC susținute de copiii și juniorii cluburilor Dinamo, Constructorul, Școala sportivă nr. 2 etc. În schimb, puteru spune (și asta așa, în treacăt) că la acest mare festival al gheții nu vor lipsi nici ÎNTRECERILE DISTRACTIV-SPORTIVE. Se înțelege, nu le vom enumera, treaba aceasta căzînd în sarcina crainicului de la patinoarul Floreasca, care la timpul potrivit, va anunța și atrăgătoarele CURSE CU OBSTACOLE și amuzantele LUPTE CU FRÎNGHIA și jocurile LEAGĂ ȘI DEZLEAGĂ — mă rog, întregul program!

Apropo de program: dacă n-ar fi atît de secrete aceste pregătiri, v-aș spune niște lucruri formidabile! Cine credeți că vor mai evolua „În lumea basmelor"? O... ECHIPĂ DE ACTORI! Nu, am promis, nu le pot da numele! Totuși, prenumele... Unuia dintre ei îi spune DEM, urmat de un nume cu terminația în ESCU (în orice caz, nu Bibănescu!). Altuia îi spune HORIA și se termină (numele) tot în ESCU. În fine, după Dem Rădulescu, după Horia Căciulescu, urmează un alt ESCU, tot Rădulescu, dar CIUPI. Și așa mai departe.

Deci, ați reținut? În primele zile ale vacanței de iarnă, marele carnaval pe gheață „IN LUMEA BASMELOR". Cu trompeți care vor anunța intrarea pe teren a Veseliei, cu toboșari care vor marca începerea jocurilor de artificii, cu măști de tot felul, cu atîtea și atîtea surprize. Surprize pregătite de aproape 2 000 de copii patinatori, sub grija și îndrumarea Consiliului municipal București al Organizației pionierilor, Inspectoratului școlar al Capitalei și a Consiliului municipal pentru educație fizică și sport.

V. TOFAN

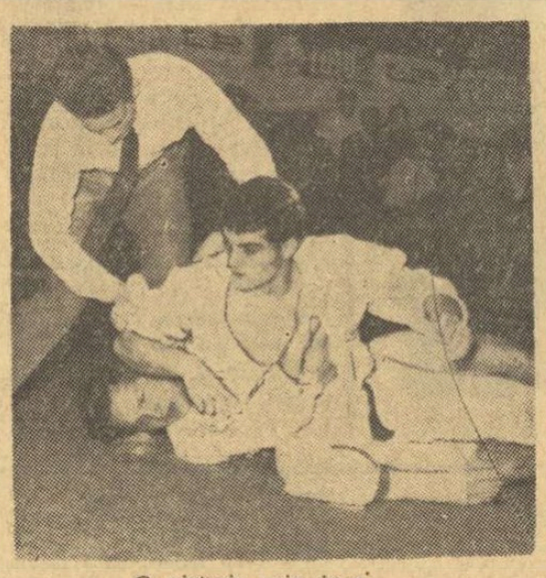

O victorie prin ipon

Foto: B. VASILE

Judoul a „explodat" ieri în sala Floreasca

Numeroși bucureșteni au luat loc, ieri după amiază, în tribunele sălii Floreasca. Ei aveau să asiste la debutul judoului într-o competiție de amploare: „Cupa federației". Și acest debut a fost remarcabil. Judocanii celor 12 echipe, care au evoluat în reuniunea de ieri, prin acțiunile întreprinse au ridicat pur și simplu spectatorii în picioare. Iată una din edificatoarele secvențe: L. Ghiță (I.E.F.S.) se lupta de cîteva minute cu V. Băidean (Politehnica Timișoara), în cadrul categoriei 56 kg, realizînd procedee tehnice de o mare spectaculozitate. Dar Ghiță și-a spart arcada făcînd necesară intervenția medicului. El a reluat lupta și în aclamațiile „tribunelor", după o altă suită de acțiuni reușite și-a învins adversarul cu o sotogare prin ipon. M. Petrescu (Olimpia Buc.), I. Bucur (C. S. Mediaș), D. Lepădatu (Rapid Buc.) și I. Herman (IEFS) au fost alți judoca aplaudați la scenă deschisă.

Politehnica București a înregistrat cea mai categorică victorie întrecînd pe Dacia Orăștie cu 12—0. Tot la scor s-au încheiat și meciurile Olimpia Buc. — Agronomia Cluj (10—2), Politehnica Brașov — Metalul Roman (10—2), Rapid Buc. — IPGG (9—3) și C. S. Mediaș — Nicolina Iași (8—4). Deosebit de echilibrată a fost întîlnirea dintre Politehnica Timișoara și IEFS (7—5). Astăzi, de la ora 16, ultimele meciuri și o atractivă demonstrație de fete judoca.

C. CHIRIAC

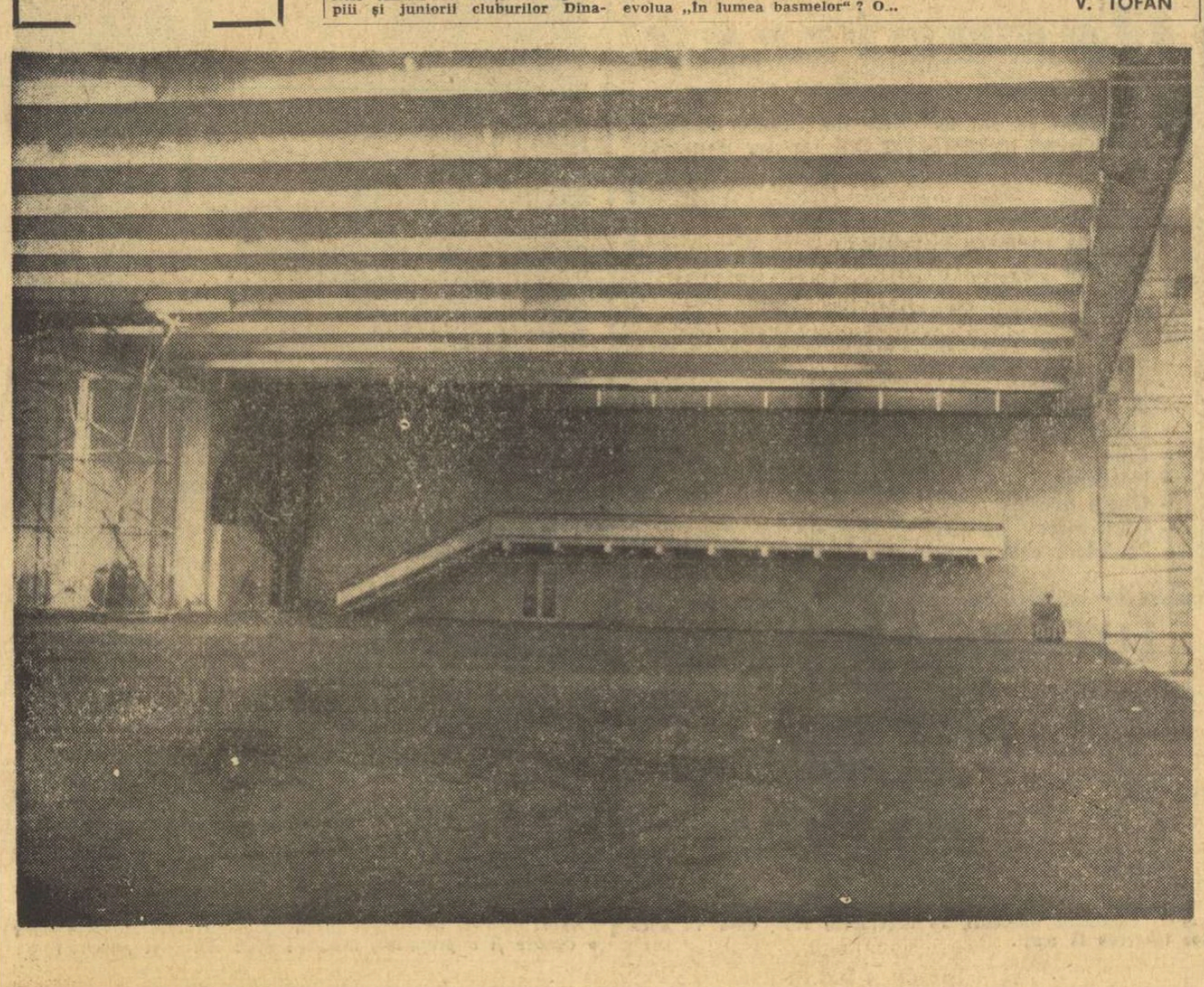

SPORTUL magazin

Puiu a fost părăsit de Zeița Fortuna

VEȘTI PROASTE DE LA ION IONESCU

Accidentat la genunchi, o pauză de 8 zile și, apoi, spitalizare. Cum se antrenează un fotbalist în Vest

Tuturor celor din țară, care-l simpatizează și-l prețuiesc, Ion Ionescu simte nevoia să le dea citeva explicații privitoare la absența sa îndelungată din formația Alemannia. Așadar, fostul rapidist ne-a scris de la Aachen cu rugămintea să risipim mîhnirea celor îngrijorați sau greșit informați.

„La 7 septembrie — scrie Ion Ionescu — *în meciul cu Borussia Mönchengladbach, în minutul 5 am fost accidentat la genunchiul drept. Am continuat totuși să joc, sub impulsul injecției primite, dar trauma s-a agravat. A trebuit, ulterior, să fac antrenamente și să joc cu dureri. În această perioadă am urmat un tratament cu fortifiante, însă datorită faptului că nu am putut face pauza ce ar fi fost necesară și primind între timp și alte lovituri, tratamentul nu a avut efectul scontat.*

În același timp, am făcut și o întindere musculară tot la piciorul drept. Medicul a continuat cu tratamentul prescris anterior, declarînd după trei săptămîni că sînt sănătos. Pe baza acestei declarații s-a ajuns la concluzia că nu alerg pentru că nu am pregătirea fizică necesară. Drept urmare, timp de 30 de zile am fost pus să fac cîte două antrenamente pe zi, însumînd aproape 4 ore zilnic și cu multe ture de stadion parcurse în alergare. Aceste excese au făcut să acumulez o cumplită oboseală și să ajung la o completă ieșire din formă. Toate adăugate durerilor crescinde din piciorul drept.

După meciul amical cu Rapid din 7 octombrie, cînd nu am putut rămîne pe teren, medicul clubului a constatat că am ceva la genunchi și mi-a prescris alte injecții, raze ultrascurte și niște unsori celebre. Fireste că am refuzat să mai joc, pentru că un nou consult a stabilit că e vorba de o infecție la genunchiul drept, necesitînd un nou tratament cu antibiotice. Mi-au mai trecut durerile și am intensificat antrenamentele, dar după 15—20 de minute alergam șchiopătînd. Acum, în final, mi s-a indicat o pauză de 8 zile și apoi spitalizarea, începînd din 2 decembrie".

Acestea sînt tristele rînduri ale lui Ion Ionescu. Ziarul „Aachener Nachrichten", comentînd situația jucătorului bucureștean, scrie că Alemannia nu are noroc. La drept vorbind, ni se pare că mai curînd Puiu a fost părăsit de zeița Fortuna. Oricum, noi îi urăm grabnică însănătoșire. Urări la care — aflînd de scrisoare — se alătură și Niki Dumitriu.

DAN LALU

DESPRINZÎNDU-MĂ DE PĂMÎNT

Umbră nestatornică,
te-ai agățat
de pașii mei
risipiți ca semințele,
în jurul stachetei,
secundă de secundă,
încît nici nu te mai simt.
Exiști
atîta timp cît exist,
capeți contur și culoare
datorită luminii
și te-ascunzi de lumină
după trupul meu,
nestatornică umbră,
neagră-închisă,
albă-închisă.

DINCOLO DE MALURI

Ating
cu vîrfurile vîslelor,
din zbor,
apele,
ca aripile pescărușilor,
ca sărutările
sau ca setea
și-n urmă las cercuri,
cercuri de apă
care sînt vîrste
crescute dincolo de maluri.

CUNOAȘTEȚI NOUL AUTOMOBIL ROMÂNESC M — 200 — VEVERIȚA?

Aceasta e „Veverița"... pe roate

El s-a născut la Buzău, din fantezia, ambiția și iscusința unui ziarist local — confratele nostru ION DOGARU, redactor la ziarul județean „VIAȚA BUZĂULUI".

Urmînd legile metempsihozei, în viața lui anterioară *actualul automobil a fost... DOUĂ SCUTERE CU MOTORAȘE DE CÎTE 5 CAI PUTERE.*

Din aceste scutere geniul constructorului a conturat însăși șasiul și un diferențial de concepție proprie, născut pe legile melasice ale mecanicei — diferențial făurit dintr-o combinație de sateliți cu foaie de lanț. Pe aceste vertebre a crescut caroseria, de culoare vernil și cu toată instalația electrică, ce susține propulsia și protejează încadrarea autovehiculului în regimul de circulație pe drumurile publice.

Deși claxonarea e interzisă la Buzău, prevăzător, constructorul ei i-a asigurat mașinii și un claxon. Se putea automobil fără claxon, de bine ce numai căruța n-are așa ceva?...

Construirea „Veveriței", care-și datorește numele sprinteneli și supleței viețuitoarei de la care a primit numele, a durat trei ani și jumătate. Autovehiculul a fost omologat, ca atare, în *categoria autoturismelor în doi timpi și patru locuri*, și intabulat la serviciul de circulație județean cu matricola 1—BZ—1102.

În constelația automobilismului autohton a apărut, așadar, un nou corp astral: M-200-VEVERIȚA, care are și claxon. De vreme ce e automobil, automobil sădea!

Raluca VLĂDUȚ

Duminicile unui nesportiv

LA GÖTEBORG

Schimbările bruște în comportarea obișnuită a unui om ne surprind pe bună dreptate. Dar încă ale unui întreg popor, pe care îl știai într-un fel și, deodată, el ți se înfățișează într-o altă lumină, sub un aspect la care nu te așteptai! De asta am suferit aproape un mic șoc psihic, deunăzi, la Göteborg, unde am fost martor, în tribună, al întîlnirii dintre echipele de hochei ale Canadei și Suediei. Nu zic, a fost o înfruntare aspră, îndîrjită, desfășurată într-un tempo pe care anevoie l-am putut urmări, fiindcă nu putea înlănțui imaginația mea un astfel de iureș din cauză că-mi lipsește simțul de mișcare și elanul sportiv. Dar, oricum, la o schimbare atît de totală nu mă așteptam, la schimbarea calmilor, placizilor suedezi în niște pachete de nervi, în petarde de însuflețire. De aici mirarea mea, văzîndu-i pe prietenii scandinavi ieșind din sine. Iată, mi-am spus, cum sportul este în adevăr un puternic stimulent al energiilor ațipite în sufletul unei colectivități, cum hocheiul pe gheață deșteaptă în suedezi amintirea strămoșilor vikingi, luptători și navigatori pe întinsele continente lichide ale mărilor. Fiindcă le priveam fețele în tribune și citeam în crisparea și-n destinderea lor, în lucirile de pîndă ale ochilor, în zbaterea nestăpînită a unei pleoape dragostea, setea nemărturisită de aventură, de emoția jocului care ascute facultățile trupului și ale spiritului deopotrivă. Și-am mai observat acea voință stîrnită și strunită totdeodată, păstrînd întotdeauna măsura cavalerească a jocului sportiv, în mișcările, manevrele, curbele pe gheață ale jucătorilor din echipa suedeză.

Îi cunosc pe suedezi, deoarece i-am vizitat în cîteva rînduri și-am trăit scurt timp între ei: aveam impresia că acești oameni așa de inteligenți și de calmi, disciplinați în gest și-n afect, întîmpină cu o neîncredere totală orice violență de simțire. M-am întrebat adeseori ce anume i-ar putea scoate din impasibilitatea lor. La Göteborg, cu prilejul meciului de hochei Suedia — Canada, am avut surpriza de a cunoaște intensitatea pasiunii sportive a suedezilor.

— Fiindcă iarna, frigul, gheața ne-au molestat de-a lungul întregii noastre istorii, am căutat instinctiv tocmai în sporturile hibernale o victorie asupra naturii — îmi spunea antrenorul Strömberg. Suedezul, neîncrezător față de alții, găsește totuși o ființă în care să aibă încredere desăvîrșită și aceasta este propria sa persoană. Sportul îl ajută să afle mai repede calea spre această încredere. E o cultivare potrivită a eului propriu, de care omul nostru are nevoie, și fiindcă hocheiul unește agilitatea cu viteza, inteligența cu rezistența fizică, l-am decretat sport național. O înfrîngere ar însemna o mică zguduire morală, cu ecouri prelungite săptămîni și luni de zile în conștiința întregului popor. Dimpotrivă, o victorie...

A fost o victorie, de fel ușoară, însă a fost o victorie îndeosebi pentru că violenței canadienilor suedezii i-au răspuns printr-un joc elegant, aproape coregrafic în armonia și frumusețea colaborării dintre membrii echipei. Cu o sensibilitate lucidă, ei au demonstrat că sportul, și îndeosebi un sport național, cum este hocheiul în concepția lor, trebuie cultivat cu nuanțele de fantezie și rafinament ale artei.

George SBÂRCEA

UN PASIONAT TURIST: CĂLISTRAT HOGAȘ

Călătorul ciudat, cu pălăria uriașă ca o umbrelă, cu barbișon și cu mustăți stufoase, care pentru mulți contemporani ai săi, ai acelui frămîntat sfîrșit de secol XIX, constituia cel puțin o curiozitate prin arzătoarea pasiune de a străbate pe jos cărările întortocheate ale munților, avea să devină la puțin timp după vestita-i călătorie pedestră unul dintre cei mai originali și mai viguroși prozatori ai noștri.

În anul 1882 apăreau în revista „Asachi" din Piatra Neamț, în șapte numere consecutive, amintirile lui Hogaș din călătoria sa alpestră pe itinerarul: Horaița — Văratic — Săcul — Sihla — Agapia, care consacrau (pentru a cîta oară?) notele de călătorie ca gen literar.

Scriitorul elogia frumusețea drumurilor de munte, pe care le cunoștea în ascunzișurile lor cele mai tainice, care îl chemau și cu care se contopea.

Hogaș a călătorit foarte mult, a fost un turist pasionat, preferînd liniștea și solemnitatea munților. A umblat prin munți cu pasiunea turistului și cu ochiul fin al scriitorului. Senzația de plenitudine pe care i-o strecura în suflet o călătorie pe un itinerar încîntător, entuziastul drumeț a transcris-o în rînduri ca acestea: **„N-aș putea, într-adevăr, spune, cu cîte picioare eram deasupra mărilor; dar, de-aș fi întins mîna, aș fi prins stelele!".**

Drumeția îl purifică, îl eliberează de micimea preocupărilor cotidiene, iar oboseala drumului — în mod paradoxal — îl odihnește: **„Un nou curaj și o nouă putere începu să circule în vinele mele. Mi se părea că nu-mi mai este nici foame nici frig și aș fi început să șuier, dacă auzul meu, ocupat cu recunoașterile, n-ar fi avut nevoie de liniște. Trecuse din noapte un ceas plin de grijă și nedumerire. Obosiți și flămînzi, începusem a scobori la vale, spre a găsi un adăpost în dosul vreunei stînci, sau în fundul vreunei văgăuni mai apărate de vînt".**

Lungile sale călătorii spre mănăstiri, spre Pipirig sau pe Hălăuca, în Valea Sabasei sau pe Șeștina, ce constituie altceva decît un uriaș elogiu adus drumeției? Și lauda acestei drumeții o face scriitorul chiar de la începutul însemnărilor dintr-o călătorie: **„Orice călătorie, afară de cea pe jos, e după mine o călătorie pe picioare străine: a avea la îndemînă cupeaua unui tren, roatele unei trăsuri sau picioarele unui cal, înseamnă a merge șezînd și a vedea numai ce ți se dă, nu însă și tot ce ai voi".** Chiar dacă cea de a doua a sa mare călătorie a făcut-o călare pe vestita sa Pisicuță, afirmația conține o mare doză de adevăr, verificat în practică chiar de autor.

prof. Anatol GHERMANSCHI

CAMPIONUL

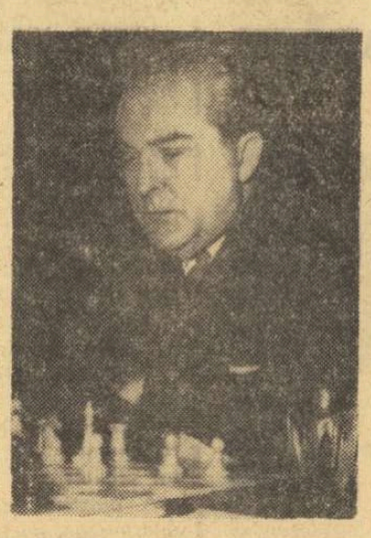

Doctorul OCTAV TROIANESCU s-a născut în anul 1916. A învățat jocul de șah din copilărie, participînd la primele concursuri în timpul cînd era elev.

Ca student a făcut parte din clubul ieșean „Mihail Sadoveanu". A fost participant nelipsit la finalele campionatului național începînd din anul 1943, cîștigînd titlul de campion al țării în 1946, 1954, 1956, 1957 și, acum, în 1968. De două ori a pierdut medalia de aur după baraj (cu Ciocîltea în 1952; Bălănel și Voiculescu în 1955)

RĂSPUNDE Ion Poștașu

NELU LUPOVICI, BACĂU. Ne-a amuzat (nu garantez că va avea același efect și asupra arbitrilor!) propunerea dv. ca baremul arbitrilor de fotbal să fie în funcție de „stelele" pe care le primesc aceștia. Vreți să ajungă arbitrii la sapă de lemn? Porniți cum sînteți împotriva lor, mă mir că nu cereți să li se facă și rețineri din leafă, la serviciu! Lăsînd la o parte gluma, vă răspundem că baremul este un drept al arbitrilor, stabilit pe baza unor norme precise. Cît privește calitatea arbitrajelor, aceasta constituie o altă problemă, analizată cu regularitate de către colegiile de arbitri. Și, cînd este cazul, „cavalerii fluierului" sînt sancționați (nu mai sînt delegați să conducă meciuri, una sau mai multe etape). Pînă la primăvară, în orice caz, avem un subiect mai puțin!

GRIGORE TOLOACĂ, ALBA IULIA. Reîntîlnire plăcută, ca de fiecare dată! Am reținut cîteva dintre „sfaturile" adresate fotbaliștilor care au intrat în vacanță:

● Vă puteți petrece concediul și pe plan local. Dar nu în... localuri.

● Cînd vă culcați, nu confundați perna cu... laurii (mai ales Dumitrache, Domide, Gornea).

● În timpul liber, nu uitați de cărți. Ele se citesc, nu se joacă.

D. EPUREANU, BUCUREȘTI. Cornel Popa (Dinamo București) a jucat de 38 de ori în echipa națională de fotbal. După părerea mea, este unul dintre cei mai buni fundași pe care i-am avut în ultimii 20 de ani. Cred că e și părerea... înaintașilor care au jucat pe partea lui.

DAN HAITA, ALEXANDRIA. Viorel Mateianu a jucat, în divizia A, la următoarele echipe: Progresul, Universitatea Cluj, Steaua și, din nou, Progresul.

GHEORGHE TODAC, COMUNA BREBU. Nu este rea ideea dv. privind înființarea unei „școli de fotbal". De unde facem rost însă de... profesori?

MARIN TURCU, BUCUREȘTI. Fotbalistul Marin Peteanu a suferit o intervenție chirurgicală. Acesta este motivul pentru care nu a mai apărut în formația Progresului. El și-a făcut o reintrare... timidă, acum două săptămîni, în echipa de tineret.

ION NEGOESCU, PLOIEȘTI. Din „Micul dicționar fotbalistic", am reținut, la litera A, următoarele definiții: **APĂRARE: poate fi de mai multe feluri: în linie, beton, aglomerată, înghesuită etc. Ca verb se conjugă (de unii) numai la forma reflexivă: eu mă apăr, tu te aperi, el se apără, noi ne apărăm, voi vă apărați, ei se apără. ARBITRU: cavaler al fluierului. Cînd este mai puțin... cavaler, nu fluieră el. Îl fluieră alții...**

D. POPESCU, COMUNA VOINEASA. Se consideră remiză atunci cînd pe tabla de șah o poziție revine pentru a 3-a oară (nu e obligatoriu consecutiv), același jucător fiind la mutare. Cu 22 de ani în urmă, la Brașov, în poziție pierdută în ultima rundă, în fața lui Albert Braunștein, Traian Ichim s-a salvat, amintindu-și că poziția se reedita a treia oară în decursul partidei respective. Consultîndu-se fișele, s-a constatat că Ichim avea dreptate. Și în felul acesta, el a devenit campion național. Unde nu există însă ceasuri de control și fișe, în partidele în care se angajează cu atîta pasiune zecile de mii de jucători ocazionali, regulamentul nu poate fi aplicat întocmai. De aici, discuțiile, supărările și dulcile împăcări de a doua zi, dacă nu chiar din ziua aceea!

FOTBALULUI NU-I SCAPĂ NICI... VEDETELE DE MUZICĂ UȘOARĂ!

După celebrul cîntăreț de operetă Luis Mariano, un declarat suporter (infocat) al fotbalului, o nouă stea a portativului francez vădește un deosebit atașament față de sportul cu balonul rotund...

Este vorba de foarte cunoscutul șansonetist ANTOINE, o prezență destul de frecventă în tribunele stadioanelor. Recent, pe gazonul stadionului parizian „Parc des Princes" înaintea meciului Ajaccio-Nimes, Antoine a apărut echipat, purtînd tricoul cu nr. 12, de culoare galbenă, al echipei corsicane Ajaccio, oraș în care vedeta franceză s-a născut cu 25 de ani în urmă.

Se pare că „rezerva" Antoine a purtat noroc concetățenilor săi, căci Ajaccio a învins la limită (1—0) pe una din fruntașele clasamentului primei divizii. Nu înainte de a rata, însă, două lovituri de la 11 m!

Cooperativa

Deservirea

prin unitatea sa de închirieri din Pasajul Victoria nr. 48—50 pune la dispoziția solicitanților următoarele articole spre închiriere:

- Magnetofoane
- Aparate radio cu tranzistori
- Aparate foto
- Chitare electrice
- Radiant pentru ultra violete
- Cîntare pentru copii
- Bărci pneumatice
- Paturi pliante
- Aspiratoare praf
- Saltele pneumatice
- Corturi
- Hanorace
- Ghete baschet
- Căști moto
- Pantaloni schi

LOTO-PRONOSPORT

PREMIILE CONCURSULUI EXCEPȚIONAL PRONOEXPRES din 8 decembrie 1968

Categoria I: 3 autoturisme „Volga"
Categoria a II-a: 4 autoturisme „Dacia 1100"
Categoria a III-a: 1 autoturism „Moskvici 408" cu 4 faruri și radio
Categoria a IV-a: 1 autoturism „Skoda 1000 M.B."
Categoria a V-a: 355 variante din care: 5 autoturisme prin tragere la sorți și 350 variante a 2.151 lei fiecare
Categoria a VI-a: 9428 variante a 50 lei plus 5 autoturisme prin tragere la sorți.

Cîștigătorii de autoturisme de la categoriile a V-a și a VI-a vor fi cunoscuți miercuri, 18 decembrie 1968, cînd va avea loc tragerea la sorți.

AȘA CUM NU O CUNOAȘTEȚI!

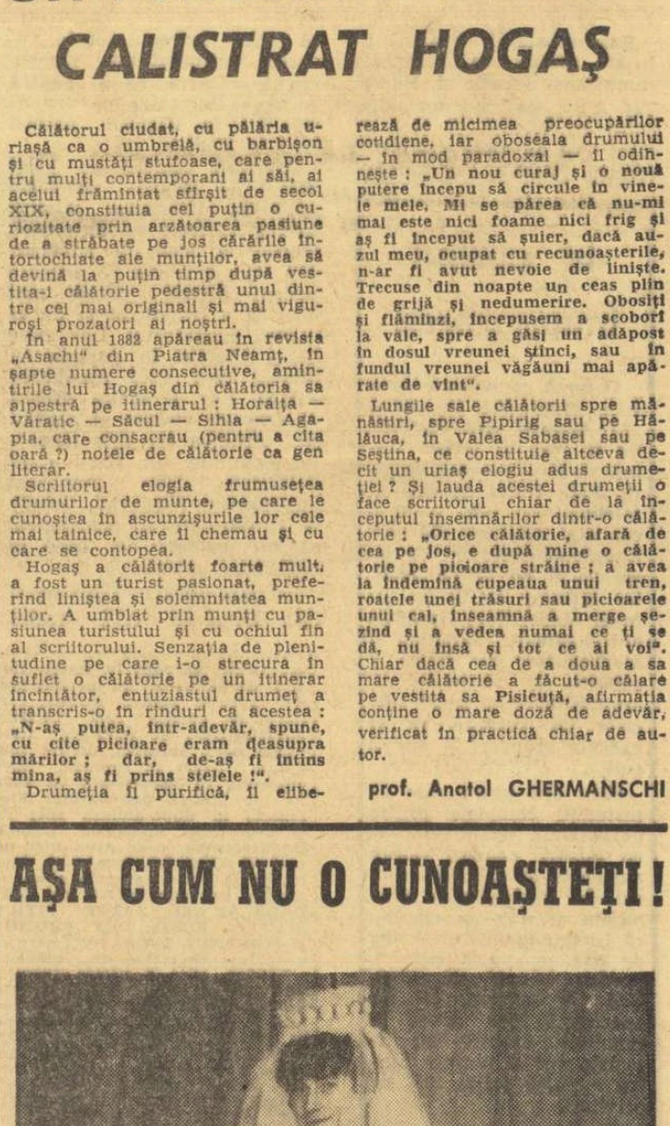

Pentru iubitorii handbalului din România, numele Anei Nemetz, *căpitanul formației feminine „U" Timișoara, campioană națională, este deja cunoscut. De 45 de ori internațională, actuala profesoară de educație fizică de la Liceul nr. 4 din localitate, s-a impus de mult prin seriozitatea sa, prin jocul tehnic prestat atît în cadrul echipei sale, cît și al națională noastre. Data de 30 noiembrie a marcat în viața ei un eveniment deosebit de important. În comuna sa natală, Ciacova, a avut loc căsătoria ei cu tînărul tehnician F. Schauberger. Sperăm că sîntem în asentimentul tuturor celor care o cunosc și o prețuiesc, urîndu-i mult noroc și fericire!*

Convorbiri cu domnul Gore suportul nr. 1 al moralei

— Se pare, zic, că valul de violențe de pe stadioane debordează chiar și așteptările cele mai lucide. Ziarele de luni au început să furnizeze cu regularitate transformată-n obicei, nu numai scorurile de pe teren, dar și rezultatele din tribune : sticle de Pepsy în capul fundașilor laterali, arbitri bătuți, observatori molestați. Iar ziarele de marți tipăresc, cu egală regularitate, chemări grave la luptă împotriva huliganismelor.

— Chemări care — preia dl. Gore ștafeta — au avut ca prim rezultat o ședință organizată de forurile responsabile și consacrată elementelor iresponsabile. Vreme de șapte ore și jumătate participanții, printre care m-am numărat și eu, au sugerat măsuri drastice pentru frinarea spiritelor. Gazetarii au propus campanii de presă, susținute intens prin articole, foiletoane satirice și note acidulate cotidian, crainicii radiodifuziunii s-au angajat să transmită rubrici bisăptămînale anume închinate fenomenului, televiziunea să prezinte bătăușii pe ecran în aceleași emisiuni cu gestionarii prinși că au furat peste 200 000 lei, metodiștii au pus la punct texte educative ce vor fi citite, la megafon, înaintea tuturor meciurilor de campionat și mai ales după ce U.T.C.-ul și U.A.S.R.-ul își vor pune la bătaie influența spirituală prelucrînd pînă la 31 decembrie a.c. în organizațiile de bază referatul intitulat : „Pentru combaterea continuă a manifestărilor nesănătoase de pe terenurile de sport", cercetătorii de la Institutul Pedagogic purced la un studiu amplu privind metodologia antiviolenței etc, etc. Dar, — continuă dl. G — cea mai interesantă soluție a furnizat-o un eminent profesor de psihologie aplicată, acad. prof. dr. Emilian Vencescu, om de știință emerit de la Universitatea din București.

— Ce-a spus bătrînul ?

— „Tovarăși, (citez din memorie) experiența mea de peste 60 de ani mă determină să precizez cu toată răspunderea că singura modalitate eficientă de luptă împotriva stărilor stihinice, nevoilor de defulare ale individului contemporan și instinctului primar agresiv o constituie înconjurarea fiecărui teren de fotbal cu un gard solid de sîrmă.

CONCURS

Acum, cînd se-apropie sfîrșitul de an, dl. G. a hotărît — contaminat probabil de obiceiul universal al sondajelor, concursurilor și testelor bilanț — să organizeze — pentru prima oară la noi o anchetă pe tema :

„CEA MAI BUNĂ FEDERAȚIE A ANULUI 1968".

Cititorii acestei rubrici sînt rugați să completeze cuponul de mai jos, indicînd primele 5 (cinci) federații în ordinea preferințelor. Răspunsurile urmează a fi adresate ziarului pînă la 23 decembrie a.c.

CUPON DE PARTICIPARE Federația nr. 1 a anului

1) . . . . . .
2) . . . . . .
3) . . . . . .
4) . . . . . .
5) . . . . . .
Numele. . . . . .
Adresa. . . . . .

Premii-surpriză.

p. conf.
AL. MIRODAN

BOXERUL CARE A PIERDUT NUMAI 6 LUPTE DIN 131

MECIURILE, SPERANȚELE ȘI REGRETELE LUI ION CHIRIAC

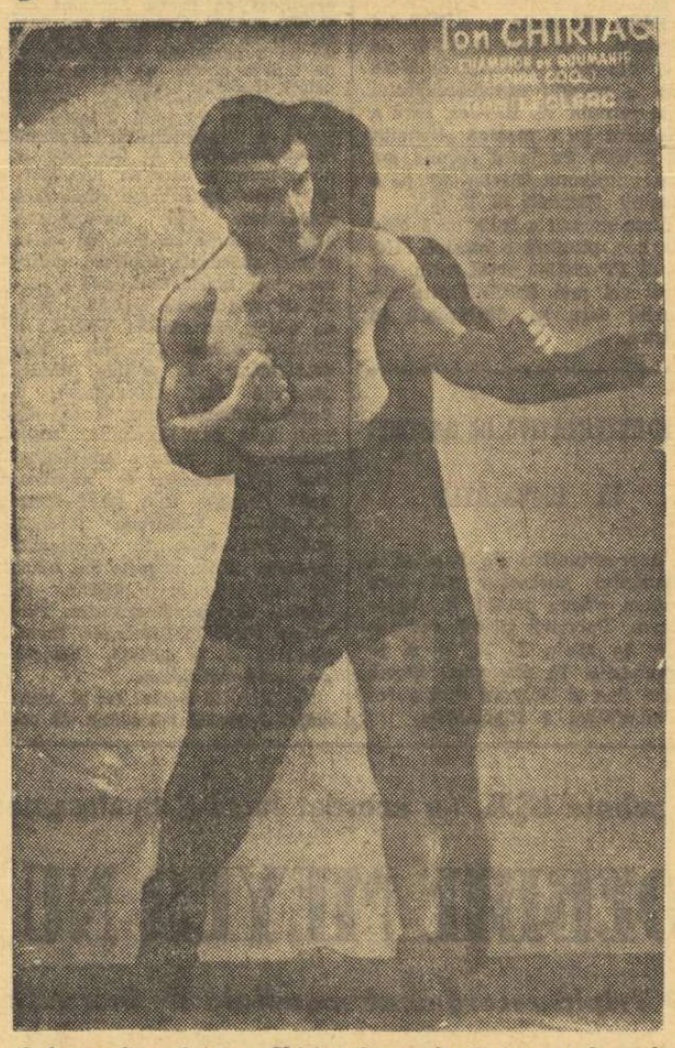

O fotografie a lui Ion Chiriac din perioada în care boxa la Paris în manajamentul faimosului G. Leclerc

Cu mulți ani în urmă, numeroși copii din mahalalele bucureștene erau mari colecționari de capace de bere. Ion Chiriac avea însă alte preferințe care stîrneau curiozitatea puștilor din cartierul Abator : ambalajele unor ciocolate pe care erau tipărite fotografiile unor boxeri celebri din vremea aceea : Lucian Popescu, Toma Aurel, Moți Spakov și alții. Ei se oprea adeseori în fața unor afișe mari, lipite pe garduri, care chemau pe amatori să vadă galele de box. Într-una din zile, în poarta casei sale a apărut un afiș cu o mențiune senzațională. La sfîrșitul reuniunii, se menționa în afiș, „o mașină va trece peste boxerul Dumitru Pavelescu !"

Bineînțeles că minusculul Chiriac n-a lipsit de la această dracovenie, dar mașina n-a trecut și n-avea să treacă niciodată peste boxerul Pavelescu din diverse ...motive tehnice : ba n-are loc să intre în sală, ba nu s-a găsit mașina, ba era indispus nea Pavel. Chiriac a văzut însă atunci primul meci de box din viața sa, între Gheorghe Georgescu și Albert Blank. Număra doar 14 ani. Din seara aceea, ideea de a urca și el scările ringului nu i-a mai dat pace. L-a văzut și pe Toma Aurel, a cărui fotografie (de pe ambalajul ciocolatei) o ținea acasă, prinsă într-o pioneză, deasupra patului. Toma l-a încîntat. Era mic de statură dar bine legat (aflase că are 42 de kilograme) și din pumni îi scăpărau scîntei. „Ce n-aș da să ajung și eu un boxer ca Toma Aurel", i-a spus într-o seară lui taică-său. Supărat de-a binelea, bătrînul l-a luat de mînă și l-a dus în sala unde conducea antrenamentele Zamfir Popazu.

— Maestre, te rog pune pe cineva să-l bată măr pe mucosul ăsta, să-i iasă gărgăunii din cap.

Bineînțeles, Popazu l-a primit. L-a dat pe mîna lui Barasch, apoi pe aceea a lui Tudose dar, cu toată cheifăneala pe care a primit-o, Chiriac nu s-a speriat. Dimpotrivă. Timp de șase luni, maestrul Popazu nu l-a mai pus să se bată cu nici un adversar. Dar a bătut mingea pară și sacul, a boxat în fața oglinzii, a sărit la coardă, încît seara ajungea acasă sleit de puteri. După șase luni, Popazu l-a scos pe ring, la campionatele orașului București. Chiriac avea 15 ani. A cîștigat titlul la „minimă", convingîndu-i definitiv pe antrenor de valoarea sa. Un an mai tîrziu (1938) se clasează al doilea pe țară la categoria muscă, iar în 1939 îmbracă primul său tricou de campion național la amatori.

PROFESIONIST, PENTRU A BOXA CU MÂNUȘI „CELEBRE"

Dorința de a boxa cu „mănuși celebre" l-a determinat pe Chiriac să treacă la profesionism, astfel că, în 1940, el abandonează „hermina albă". După un an de zile îi învinge pe Bidrinschi, Împăratu și Voinescu, anunțîndu-și pretențiile la cucerirea centurii categoriei muscă. Titlul era deținut de Panaitescu-Zigotto, șeful necontestat al „muștelor" de pe vremea aceea. Cu un an în urmă, Zigotto îi învinsese pe fostul campion mondial al categoriei, francezul Valentin Angelmann, așa că vă imaginați ce însemna pentru puțin experimentatul Chiriac o victorie asupra gălățeanului. Noul antrenor al lui Chiriac, Lucian Popescu i-a insuflat, însă calmul atît de necesar și iată că „Nică" (astfel îl numeau prietenii) a realizat ceea ce puțini credeau : victoria și primul titlul profesionist la categoria muscă, titlu pe care l-a deținut pînă în anul 1948.

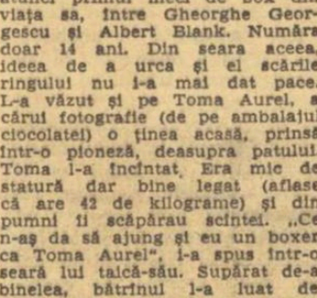

Înaintea meciului cu Serpi

Era în aprilie 1941. Galele de box se țineau lanț, grație unor organizatori inimoși, cum era maestrul Gheorghe Preda.

Șalangerii începuseră să dea tîrcoale, insistent, centurii lui Chiriac, încît deținătorul titlului n-a cunoscut odihna. A fost nevoit să-și apere titlul și prestigiul de campion în fața lui Panaitescu-Zigotto, Bidrinschi și Lăzăreanu (de cîte două ori), Rădan (de trei ori), Împăratu și Mătăsaru (cîte o dată).

DUBLU CAMPION NAȚIONAL

Între timp, însă, lui Chiriac îi venise poftа să atace și centura „cocoșilor". Sandu Ion, campionul de la 54 kg, presimțea parcă vijelia care avea să se abată asupra-i, așa că se pregătea cu mult zel. Nică i-a aruncat mănușa, iar meciul s-a disputat în februarie 1944, la circul Palladium. Zadarnic a căutat Sandu k.o.-ul ; Chiriac se deplasa cu o viteză fantastică și revenea asupra sa ca un torent. Campionul a fost învins la puncte, cedînd titlul șalangerului său. Deci, Chiriac dublu campion.

Ca și la categoria muscă, pretendenții au început să emită pretenții și de data aceasta. Trei meciuri cu Ilie Pițu, tot atîtea cu Nicolae Rădan, două cu Anton Oșca și unul cu Marin Gașpar, dar titlul de campion al cocoșilor a rămas tot în posesia lui Chiriac. Cine ar fi crezut că „într-o mînă de om" se află atîta ambiție, atîta dorință de a realiza ceva și mai de preț ?

PE... URMELE LUI TOMA AUREL

Mare colecționar de amintiri sportive, Chiriac ardea de dorința de a depune în vitrina cu trofee încă o centură. Auzise el că Lucian Popescu se retrăgea din box. Titlul categoriei până avea să rămînă deci vacant. Ce-ar fi dacă ?... A cerut federației să-i desemneze șalanger. Și Pițu ceruse același lucru. Află că fuseseră depuse și alte cereri. Într-o zi, face o vizită la „Gazeta sporturilor". Pykomar, cronicarul de box de atunci, tocmai se așternuse pe scris. În numărul următor trebuia să apară amănunte privind perfectarea meciului.

— Da, Ioane, i-a spus Pykomar. Vei boxa cu Pițu pentru titlul la categoria până.

Meciul s-a disputat în 1945, într-o hală a P.T.T.-ului. Deși dezavantajat de greutate cu vreo 6 kg, Chiriac l-a învins pe Pițu prin abandon în repriza a 8-a, devenind triplu campion național la muscă, cocoș și până. Numai celebrul Toma Aurel mai realizase performanța de a deține în același timp trei titluri de campion. Chiriac era la ora aceea cel mai mare produs al boxului românesc. Nici un boxer nu reușise să-i ia vreunui din titluri, cu toate că și la categoria până „încercaseră marea cu degetul" Dumitru Marin (de două ori), Ilie Pițu și Marin Gașpar (cîte o dată). Ceea ce n-a izbutit nimeni pe ring, a reușit însă — în 1948 — federația, care a decis ca nici un boxer să nu poată deține mai mult de un titlu. Și iată-l pe Chiriac al nostru, care luptase din greu să devină triplu campion al țării, făcînd cadou forului de specialitate titlurile la muscă și până. A rămas, deci campion al categoriei cocoș.

ULTIMA ȘANSĂ DE A DEVENI CAMPION EUROPEAN SPULBERATĂ DE RĂZBOI

Veți întreba, stimați cititori, de ce n-a reușit Ion Chiriac să-și adjudece un titlu de campion continental ? Trebuie spus că în cariera sa de profesionist n-a pierdut nici un meci în țară, singurele sale înfrîngeri producîndu-se la Paris, în fața lui Jean Jouas și Georges Mousse.

— Este marele meu regret, afirmă azi antrenorul Chiriac, gîndindu-se la neșansa avută în lupta pentru titlul de campion al Europei. Să mă explic. În 1942, I.B.U. (forul internațional al boxului) m-a desemnat șalanger oficial la categoria cocoș. Titlul era deținut de francezul Theo Medina. Mă pregăteam cu ardoarea specifică tinereții. Se vînduseră vreo 10.000 de bilete pentru meciul care urma să aibă loc la 30 august, pe stadionul ANEF. Dar Medina n-a putut veni la noi din cauza războiului. Eram deprimat. Îmi pusesem atîtea speranțe în această întîlnire...

MECIUL CARIEREI : VICTORIE STRĂLUCITĂ

Ce s-ar face omul dacă n-ar exista uitarea ? După cîteva săptămîni triste, Chiriac a reînceput antrenamentul cu ambiție și mai mare. În 1943, el a încrucișat mănușile cu italianul Antonio Morabito. Acesta era șalangerul oficial al categoriei până, titlul fiind deținut de Gino Bondavali. Lupta a fost infernală, încît mii de spectatori prezenți pe arena Venus au urmărit meciul în picioare. În colțul ringului, antrenorul lui Morabito, Cesare Desantis, mușca mereu din prosop, iar cînd juriul a dictat „meciul", s-a așezat, sleit de puteri, pe scaunul său.

Chiriac a susținut însă meciul consacrării sale în compania lui Beniamino Serpi, meci pe care l-a cîștigat strălucit. Într-adevăr, Chiriac a boxat în stil de autentic campion, utilizînd cu dexteritate directul de stînga, biocînd minunat și eschivînd cu o ușurință care evidențiia un excepțional simț al ringului.

...Anii au trecut. Boxerul care susținuse 131 de meciuri (din care pierduse numai patru ca amator și două ca profesionist) s-a instalat temeinic în colțul elevilor săi de la Steaua...

Romeo CĂLĂRAȘANU

Vînătoarea a luat sfîrșit. Acum, cînd oamenii și-au satisfăcut pasiunea, poate începe „marele sfat" al... campionilor adevărului

DACĂ NE-AR FI PICAT „O FARFURIE ZBURĂTOARE"...

Vînătoarea este, pe lîngă altele, și sportul care reunește oameni de cele mai diferite vîrste și profesii. Întîlnești pe cîmpul de vînătoare, acum în timp de iarnă, tineri cu mustața abia mijindă, cărora statutul AGVPS le dă voie ca la 18 ani împliniți să stăpînească o pușcă, întîlnești oameni în puterea vîrstei, cît și pe unii trecuți de mult de a doua tinerețe, cărora statul le-a acordat o binemeritată pensie, după ani și ani de muncă. Sub aspectul profesiei, al preocupărilor, lucrul se diversifică și mai mult. Erau, duminica trecută, la vînătoare pe un cîmp din apropierea Tîrgoviștei tractoriști, judecători, procurori, strungari, medici, ingineri, lucrători din comerț, pensionari, studenți, țărani cooperatori, funcționari, ziariști etc. Clou-ul zilei l-au constituit soții Gretti și Gheorghe Marinescu, amîndoi tineri și amîndoi ingineri mecanici, din București. Socoteam atunci că, dacă ne-ar pica din cer o „farfurie zburătoare", eram în măsură, toți cei prezenți pe cîmp, s-o „judecăm" din toate punctele de vedere și chiar să aducem serioase contribuții la dezlegarea întregului mister. Dar, cu gîndul la asemenea lucruri extraterestre, am scăpat primul iepure sosit în întîia goană. A plecat urecheatul mult mai grăbit decît venise, stimulat de cele două focuri pe care le-am aruncat aiurea, în vînt. Lucrul n-ar fi fost chiar atît de grav (i se poate întîmpla oricui !) dacă bilanțul primei goane n-ar fi înfățișat-o pe inginera Gretti Marinescu cu doi iepuri împușcați. Și după ce că era tînără, începătoare într-ale vînătorii, mai și minuia (cu multă eleganță, după cum am văzut mai tîrziu) o pușcă de calibru 20, armă cu care numai bunii trăgători se încumetă să meargă la vînătoare. În sfîrșit, m-am mai liniștit puțin pentru iepurele scăpat, aflînd că nici soțul dînsei nu împușcase nimic în goana aceea.

A urmat altă goană și altele.

Iată și un alt motiv de satisfacție

Dată fiind componența eterogenă (profesional și social vorbind) a grupului de vînători, organizatorul vînătorii, destoinicul președinte al Asociației județene de vînătoare și pescuit sportiv Dîmbovița, Ion Dumitru, a avut serios de furcă în ziua aceea. Dar a reușit să-i împace, să-i satisfacă pe toți. Autorul rîndurilor de față a reușit să mai scape cîțiva iepuri, după ce a împușcat trei și a socotit că, oricum, prestigiul lui de vînător nu e în primejdie. Iepurii scăpați trăiesc probabil și astăzi datorită deformației lui profesionale, recte indiscreției gazetărești : era „cu ochii" mai mult pe vecinii de stand decît pe iepuri. Și, din aceasta, au avut de cîștigat iepurii, dar și el : a văzut cum vînează fiecare, într-un stil propriu, probabil, fiecărei profesii. Astfel, medicul ridica pușca încet, cu mare atenție, de parcă ar fi apropiat seringa de pielea bolnavului ; tractoristul urmărind iepurele rotea țevile puștii într-o parte ori în alta de parcă ar fi rotit volanul tractorului încercînd să evite o groapă ; inginerii „lucrau" cu pușca aidoma ca la planșetă — „puneau" focul pe țintă, nici un milimetru mai sus ori mai jos. În rest, un colonel admonesta furios fiecare iepure care nu păstra direcția de marș către pușca sa, pensionarul îi asigura optimist — „lasă că vii tu data viitoare", procurorul îi intenta pe loc urecheatului fugitiv un proces cu o mie de implicații penale și așa mai departe.

Dar, la prînzul cel mare, cînd s-a încheiat vînătoarea zilei, nimeni nu era supărat. Dimpotrivă. Cu obrajii înroșiți de ger și de vîntul subțire și curat („numai firul lui" — cum observa cineva), adunați în jurul focului, vînătorii cinsteau tare bine dispuși cuprinsul genților și rucsacurilor doldora.

Iată, așa, am avut parte de încă o frumoasă zi de vînătoare. Și de aceea mi se și pare că pînă duminica viitoare e o veșnicie !...

Ilie CARCIU

V-o prezentăm pe :

OLGA TUDORACHE

CAMPIOANĂ LA ECHITAȚIE A ASOCIAȚIEI „ARTA"

Pasiunea pentru echitație s-a născut în anii copilăriei. La 12 ani Olga călărea — cu șa și fără șa — prin împrejurimile localității natale, Oituz. Plăcerea orelor de călărie o plătea însă cu o „taxă" specială. Un unchi, care avea doi cai, îi spunea de fiecare dată : „Olguța, dacă vrei să încaleci, du caii la gîrlă, spală-i și țesală-i bine, bine de tot".

După ce-și achita, cu multă rîvnă, „taxa" respectivă, nepotica — fericită — pornea pe unul dintre cai, un roib. Uneori ajungea pînă la Leșunț, în pădure, cale de 18 km. Cutreiera ore în șir, pe drumeaguri și poteci, prin desișuri, pe tăpșane, peste mici cursuri de apă. „Obstacolele mă pasionau — își amintește Olga Tudorache — și cu cît drumul era mai anevoios, cu atît bucuria finală era mai mare". Și frumoasele cavalcade, de cele mai multe ori solitare, ale micii amazoane de pe valea Oituzului au durat pînă pe la 15 ani...

ÎNTRE COLEGI SPORTIVI

Cu 10—15 ani în urmă, în cadrul asociației sportive „ARTA" se desfășura o susținută activitate polisportivă a actorilor bucureșteni (de diferite vîrste), unii dintre ei obținînd rezultate de certă valoare. O ambianță sportivă, care i-a redeșteptat prima pasiune (caii), alături de una existentă : scena.

Și astfel, iat-o preocupîndu-se din nou de cai, atît de îndrăgiți cîndva. Debutează în anul 1958, participînd, cu calul Bega, la concursurile de trap de pe hipodromul Băneasa (pe locul unde se află astăzi Pavilionul Expoziției). Întrecerile de trăsurici (sulchi), pilotate de către actrițe și actori, au avut o „vogă" a lor, stîrnind un interes deosebit în rîndurile spectatorilor. Printre colegii de turf se aflau : Jenny Argeșeanu, Liliana Tomescu, Vally Clos, Boris Ciornei, George Buznea și mulți alții.

UN VALOROS RECORD

În anul următor — 1959 — împreună cu alți slujitori ai scenei (printre care Elisabeta Henția, Eugenia Marian, Florin Vasiliu, Ștefan Glodariu, experimentat călăreț, etc., etc.) desfășoară o susținută activitate competițională pe arena cu obstacole din Calea Plevnei.

Antrenorul grupului de artiști — maestrul sportului V. Pinciu — era foarte exigent. Și roadele muncii, desfășurate sub „bagheta" sa severă, nu s-au lăsat așteptate. În acest sens, stau mărturie numeroase diplome — însoțite de medaliile respective — cucerite în 1959. De pildă, de patru ori locul I și titlul de campioană a asociației sportive „Arta". Tot în acel an (de data asta apărînd culorile A. S. Recolta) se clasează pe primul loc într-un concurs cu caracter republican. Și așa mai departe... seria succeselor fiind încununată cu un valoros record de obstacole : 1,60 m.

ÎN DILEMA

Desigur, este greu pentru un actor să se prezinte în zorii zilei pe terenul de echitație, unde îl așteaptă o muncă migăloasă, dură, chiar sîcîitoare uneori, în vederea obținerii de performanțe. Mai ales după ce, în ajun, a avut în timpul zilei repetiții, iar seara spectacol ; ori s-a înapoiat tîrziu de pe platoul de filmare după 10—12 ore de lucru, uneori chiar mai mult. Și asta săptămîni în șir. Și, totuși, o bună bucată de timp OLGA TUDORACHE făcea aceste eforturi duble, istovitoare la un moment dat. O urmărea gîndul să abandoneze teatrul. Pentru un timp...

Opțiunea a fost mereu aminată, arta și sportul mergînd încă o vreme mînă în mînă. Noi roluri care o solicitau din ce în ce mai mult, pe scenă și în filme, precum și preocupările materne, au „răpit-o" pînă la urmă definitiv arenei sportive. Păstrează, însă, pentru sport — după cum ne-a mărturisit — aceleași calde sentimente...

Emil IENCEC

Aeroportul Internațional Băneasa

primește înscrieri pentru cursul de controlori trafic aerian cu durata de 11 luni cursuri teoretice și 11 luni practică

— Se primesc absolvenți liceu cu serviciul militar satisfăcut, vîrsta maximă 30 ani, cu domiciliul stabil în București

- Vizita medicală este eliminatorie.

Acte necesare la înscriere :
- cerere tip (de la aeroport).
- diplomă de bacalaureat (certificat de absolvire).
- certificat de naștere în copie legalizată.

Înscrierile se primesc zilnic între orele 12—14 pînă la data de 21 decembrie 1968, la sediul Aeroportului Internațional Băneasa, serviciul personal.

PÉTANQUE LA PARIS

Unul din peisajele inedite pe care după-amiaza pariziană — indiferent de evenimente — le oferă trecătorului prin parcurile publice este masa jucătorilor de pétanque. De la vîrsta pubertății pînă la cea a senectuții, uneori chiar fără deosebire de sex, se joacă frenetic pétanque. În imensa grădină Tuileries, din prețiul muzeului Louvre pînă în Place de la Concorde, în Jardin du Palais Royal sau în esplanada din fața Domului Invalizilor, peste tot unde există o bucățică de pămînt bătut, umbrită de doi platani și mărginită de o peluză înverzită, cu trei bănci pentru odihnă, peste tot, la o oră dincolo de amiază, vezi apărînd copii sau persoane în toată firea (ba, chiar mai adesea, bătrînei) purtînd într-o zgardă din cureluțe de piele trei bile sau mai multe de metal argintiu, ca de oțel, purtîndu-le cu o mîndrie de parcă ar ieși cu balonul în mijlocul arenei la Parc des Princes, să decidă cîștigătoarea Cupei Franței.

Mîndria aceasta, rău disimulată, pare ancestrală, ca și jocul. Este foarte probabil că rostogolirea bilei a fost una dintre primele desfătări ale omenirii. Nu e nimic mai firesc decît să te bucuri de inerția prelungită a unei mase sferice pe care ai pus-o în mișcare. Pînă și regele fotbal tot din această plăcere își trage obîrșia.

Locul și-l aleg fără multă tevatură, printre doi copaci, atît cît să nu disturbe jocul celorlalți. Deșartă bilele din lesă, scot din buzunar un arșic și-l aruncă la întîmplare, cale de vreo 4—5 metri. Apoi, de la o linie trasată arbitrar cu piciorul pe pămînt, primul jucător caută să culiseze o bilă, cu efect, cît mai aproape de arșic. Al doilea va face aceeași tentativă. Aceasta e faza plasării. Urmează faza dislocării, în timpul căreia oponenții se străduiesc, prin azvîrlirea mai violentă a bilei, dar cu boltă, să mute din loc prin ciocnire piesa adversarului. Acum să vezi ofuri și regrete și palme bătute peste șold a necaz ! Cîștigă, firește, cel ce are bila mai puțin departe de arșic. Și totul repornește da capo, aproape fără răgaz, pînă la lăsarea întunericului. Uneori se notează punctele obținute, alteori partenerii se mulțumesc cu satisfacția jocului în sine, ceea ce îi conferă o anumită noblețe în înțelesul pe care-l dă lui Coubertin sportului.

Obiceiul e din Midi, din sudul Franței, la miază-zi de Lyon, de unde și numele mai aristocratic de „boules lyonnaises", spre deosebire de apelativul popular pétanque. Pasiunea cu care se joacă, fără jenă față de privitorii întîmplători (de obicei străini), așa cum se dispută partidele de table sau de șah în Cișmigiu, provoacă nu mai puțin decît uimirea. Uneori, chiar admirația. Exercițiul acesta în aer liber, cu șalele mai mult îndoite, pretinzînd dexteritate și spirit competitiv, este un passe-temps *plăcut dar și util, după toate canoanele lui Horațiu. Pensionari cu șapca pe sprînceană sau cu bereta pe-o ureche, copii și tați vegheați de mama croșetînd pe bancă, nu pot găsi distracție mai adecvată într-un oraș în care snack-barurile încearcă în zadar să gonească ceea ce este și va rămîne tipic franțuzesc...*

Victor BANCIULESCU

Actualitatea internațională

Atac la poarta lui Ujpest Dozsa în meciul cu Chaux-de-Fonds din „Cupa campionilor europeni" la hochei. Învingători cu 3—2, elvețienii intră pe poarta celui de al treilea tur

SĂPTĂMÎNA ÎN IMAGINI

Gata pentru ultimii 5 760 kilometri... Unul din echipajele participante la raliul gigant Londra — Sydney face prima cunoștință cu pămîntul Australiei. Urmează etapele decisive ale celei mai lungi curse automobiliste din lume

Telefoto : AGERPRES

Kerry Melville nu se poate plînge că n-are noroc. Adversara ei din semifinala de la Brisbane, redutabila Judy Teggart, se accidentează și-i face loc în finală : 9—11, 6—3, 3—0 abandon...

Karl Schranz a ținut să demonstreze iubitorilor de schi din Franța că este totuși un as al slalomului, chiar dacă arbitrii Olimpiadei albe l-au pedepsit cu descalificarea. Iată-l pe austriac coborînd victorios în „uriașul" de la Val d'Isere

RALIUL ETIOPIEI cîștigat a 3-a oară de Hayker

Ediția din acest an a Raliului Etiopiei, desfășurat timp de trei zile pe o distanță de 3 418 km, a revenit automobilistului vest-german W. Hayker, care a concurat pe o mașină „Renault 16 T. S.". Pe locul secund s-a clasat italianul Olivier, tot pe o mașină „Renault 16 T. S.".

Este pentru a treia oară cînd Hayker, pilotînd o mașină „Renault 16" cîștigă acest raliu, socotit cel mai dificil dintre raliurile care se desfășoară în Africa.

REPREZENTATIVA DE BASCHET ÎN IUGOSLAVIA

Reprezentativa de baschet a României părăsește azi țara pentru cîteva jocuri în Iugoslavia. Sportivii noștri vor întîlni în zilele de 17, 18 și 19 decembrie, la Slavonski Brod, Novi Sad și Belgrad echipa reprezentativă a Iugoslaviei.

SLALOMISTELE FRANCEZE ÎNFRÎNTE CLAR LA VAL D'ISERÈ

VAL D'ISERE, 16 (prin telefon). — Sîmbătă dimineața, întrecerile „Criteriului primei zăpezi" au continuat cu proba feminină de slalom special. Concursul s-a desfășurat în condiții foarte proaste, pe de o parte din cauza zăpezii, de fapt a gheței, pe de alta din cauza traseelor : ambele manșe au măsurat cîte 120 m, prima avînd 44 de porți și a doua 53. Proba a constituit o adevărată hecatombă, doar 33 din cele 82 de concurente care au luat startul reușind să termine cursa fără accidentare sau descalificare. Marile victime au fost, de altfel, tocmai sportivele franceze, dintre care doar **Ingrid Lafforgue** a reușit să se claseze onorabil. Iată, de altfel, clasamentul probei : 1. **Wiltrud Drexel** (Austria) 77,67 (37,34+40,33) ; 2. **Bernie Rauter** (Austria) 78,68 (38,11+40,57) ; 3. **Burgi Färbinger** (R.F. a Germaniei) 80,30 (38,76+41,54) ; 4. **Rosie Mittermeier** (R.F. a Germaniei) 80,68 (38,47+42,21) ; 5. **Annerose Zryd** (Elveția) 81,33 (78,71+42,62) ; 6. **Ingrid Lafforgue** (Franța) 82,47 (39,88+42,59). În combinata pe două probe, primele trei locuri au fost ocupate, în ordine, de **Drexel, Rauter, Mittermeier, Färbinger, Zryd** și **Lafforgue**. Învingătoarea de la „uriaș", **Macchi**, s-a accidentat serios.

Tot sîmbătă a avut loc și „non-stop"-ul probei masculine de coborîre. Pîrtia, denumită „O.K.", are 3 420 m lungime, cu o diferență de nivel de 920 m și traseul prevede 27 de porți. Trasor a fost binecunoscutul schior francez **Michel Arpin**, iar toți specialiștii declară că va fi una dintre cele mai dificile pîrtii europene. Favoriții principali sînt francezii **Orcel** și **Périllat**, dar... coborîrea poate rezerva oricînd surprize. Schiorii români au realizat timpuri destul de bune și par mai bine pregătiți decît în sezoanele precedente pentru o astfel de întrecere.

SCHI-BOB la viitoarele J.O. de iarnă ?

LAUSANNE. — Federația internațională de schi-bob (o disciplină sportivă care îmbină schiul cu bobul), va cere introducerea acestui sport în programul viitoarei Olimpiade de iarnă ce va avea loc la Sapporo (Japonia). Cercurile sportive informate cred, însă, că există puține șanse ca această cerere să fie aprobată la congresul C.I.O. programat anul viitor la Varșovia.

ECHIPA DE FOTBAL A CONTINENTULUI... VĂZUTĂ DE FRANCE-PRESSE

Redacția sportivă a Agenției France Presse, răspunzînd la o anchetă a agenției Taniug din Belgrad, a desemnat astfel al „11"-lea european al anului 1968 : *Simeonov (Bulgaria)—Guarneri* (Italia), *Bosquier* (Franța), *J. Charlton* (Anglia), *Gemmel* (Scoția). *Beckenbauer* (R.F.G.), *B. Charlton* (Anglia)-*Best* (Anglia), *Amancio* (Spania), *Albert* (Ungaria), *Djaici* (Iugoslavia). Primele 5 echipe europene : 1. *Italia*, 2. *R. F. a Germaniei* ; 3. *Anglia* ; 4. *U.R.S.S.* ; 5. *Iugoslavia*.

Ancheta I.S.K. i-a acordat locul II în clasamentul celor mai bune sportive ale lumii pe 1968

DEBBIE MEYER NU ESTE UN FENOMEN!

● Tripla recordmană mondială de înot este doar prima laureată a unei întregi promoții de viitoare performere ● Recordurile ei nu vor rezista mai mult de doi ani ! — afirmă specialistul american SHERMAN CHAVOOR

În piscina Alberca, grandioasa arenă nautică unde s-a desfășurat, timp de 10 zile, cel mai mare concurs olimpic din istoria Jocurilor, Debbie Meyer a fost desemnată în unanimitate regină a ondinelor. Și nu numai pentru triplul și categoricul succes, unic în felul său în întrecerile înotătoarelor, care o plasează în rîndul marilor sportive ale lumii, ci și pentru calitățile de star cinematografic, care atrag ca un veritabil magnet, în jurul bazinului de la Arden Hills, tot mai mulți emisari ai Hollywoodului.

Din momentul în care Debbie și-a completat bogata-i colecție de trofee cu cele 3 medalii olimpice, casa ceasornicarului Joseph Meyer din Sacramento nu a mai cunoscut liniștea. Vizitele, mai mult sau mai puțin oficiale, s-au înmulțit considerabil, iar poștașul varsă zilnic din tolba sa sute și sute de scrisori. Cei mai mulți vor să știe cum se poate ajunge campion olimpic în cîțiva ani ; alții, vor să afle secretele „fenomenului Meyer". Au existat și propuneri concrete din partea unor case de filme și studiouri de televiziune pentru cîteva seriale și pelicule deosebit de tentante. Tuturor însă, bătrînul ceasornicar din 37-th Avenue le răspunde foarte politicos : *DEBBIE NU ESTE UN FENOMEN ! Lăsați-mi fata să înoate. Este marea plăcere a vieții sale...*"

Cercetăm în fugă biografia marii campioane. S-a născut la 14 aprilie 1953, la Sacramento, și fiind singurul copil la părinți s-a bucurat încă din scutece de o grijă deosebită. Cu toate acestea, la vîrsta de 3 ani era foarte plăpîndă, în ciuda tonicelor și fortifiantelor care îi erau administrate în mod regulat. Primul contact cu apa bazinului a avut loc în cea de a patra primăvară. De la primele lecții vădea mult curaj și ambiție. Se bălăcea ore în șir și greu o puteai convinge să părăsească noul paradis descoperit. Iar cînd a împlinit vîrsta de 6 ani, micuța Deborah era investită cu brevetul albastru pe care clubul Arden Hills îl acordă numai acelor copii care au reușit să-și însușească toate cele 4 procedee tehnice.

ȘI CÎTEVA INSUCCESE POT DETERMINA O MARE CARIERA

A început să concureze cam în aceeași vreme cu răsfoirea primelor file ale abecedarului. Succesele au venit, însă, destul de tîrziu. Era limpede că Debbie nu avea un temperament de sprinteră, preferînd craulul lung al distanțelor mai mari. Și repetatele înfrîngeri pe distanțe de 50 și 100 m o afectau destul de mult. Pînă cînd primul ei antrenor, Pete Lockwood (instructor al aceluiași club), a început s-o înscrie în concursurile unor grupe mai avansate care cuprindeau și probe pe distanțe mai lungi. Era o încercare riscantă, ce s-ar fi putut solda cu un efect total nedorit : pierderea încrederii în forțele proprii, teama de concurs. Debbie a dovedit însă o ambiție cu totul ieșită din comun (plăcerea ei cea mai mare era atunci cînd îi întrecea pe băieți) și la terminarea clasei a 4-a, ea nu a mai avut în tot colegiul adversari (de vîrsta ei) în vreo cursă care însuma mai mult de două lungimi.

Timpurile realizate de eleva din Sacramento nu erau însă deosebite și înotătoare la fel de talentate puteai găsi numai în California cu zecile. Ceea ce nu l-a împiedicat însă pe Sherman Chavoor, un an mai tîrziu (1964), s-o alăture grupului său experimental — în care figura și Mike Burton — cu care avea să treacă la metoda unui antrenament de durată și intensitate mult sporită. Așa a ajuns micuța Debbie să înghită zilnic cîte o porție de 8, 10 și mai tîrziu 12 kilometri în două și chiar trei ședințe de antrenament ; de la 6,30 la 7,30, înaintea cursurilor școlare, și după-amiaza de la ora 14,30. Lucrul în bazin devenise de o duritate neobișnuită. Distanțele creșteau în permanență, iar pauzele între repetări erau micșorate direct proporțional. Și cum efortul impus era același pentru întreaga grupă (Chavoor a luptat de la început împotriva compromisurilor și rabaturilor), viitoarea recordmană trebuia să se străduiască serios pentru a păstra un ritm aproape cel folosit de băieți (unii chiar mai mari decît ea), cu care era nevoită adesea să înoate cot la cot.

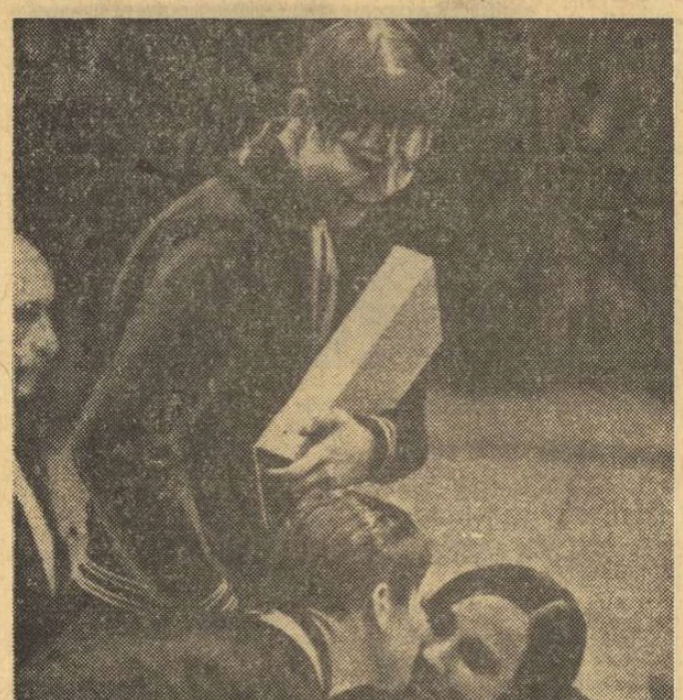

Momentul consacrării supreme : Debbie Meyer pe podiumul de premiere la Mexico, privind cum învinsele sale în proba de 200 m liber, Jane Henne și Jane Barkmann, se sărută

DINAMICA PERFORMANȚELOR

				1966 (13 ani)		1967 (14 ani)		1968 (15 ani)
100	m	liber	—	63,5	—	62,9	—	61,4
200	m	liber	—	2:15,5	—	2:11,0	—	2:06,7
400	m	liber	—	4:39,7	—	4:29,0	—	4:24,5
800	m	liber	—	9:39,7	—	9:22,9	—	9:10,4
1 500	m	liber	—	18:15,6	—	17:50,2	—	17:30,5

PRIMII PAȘI ÎN VALSUL RECORDURILOR

Spectrul inevitabilei concurențe la cel mai înalt nivel a constituit forța motrice care a dus-o permanent pe Debbie spre marile performanțe ce au urmat (progresia evidentă din tabelul alăturat ne scutește de alte comentarii). Și în timp ce colegele ei de școală ajunseseră să discute despre modă, mașini sau chiar garden-party-uri, fata ceasornicarului din Sacramento uimea lumea cu cifrele sale. În 1966, cînd pentru prima oară a ajuns campioană a S.U.A., s-a scris că în natația californiană a apărut o nouă cometă, cu o neobișnuită forță de atracție. Ziarele nu mai conteneau să laude copilul minune al lui Chavoor, considerînd timpurile realizate ca limite inabordabile. Cele 42 de zile (iulie-august 1967) în care Meyer operase nu mai puțin de 9 modificări în tabelele recordurilor mondiale au stîrnit mai mult decît uimire în rîndul tuturor specialiștilor. Și totuși, în fața acestei exaltări generale, antrenorul de la Arden Hills a rămas imperturbabil : *„eleva mea păstrează încă suficiente resurse pentru a înota și mai repede"*. Mulți au crezut că este vorba de un bluf dar faptele au confirmat cu prisosință spusele lui Chavoor.

Într-un veritabil marș triumfal, Debbie a spulberat propriile-i recorduri ale lumii pe aproape toate distanțele clasice. A impresionat îndeosebi, acel 17:30,5 la 1500 m liber, care în vara acestui sezon era pur și simplu incredibil. Iar pentru a încheia magnifica apoteoză, Debbie și-a întrecut toate adversarele din piscina Alberca de-o manieră categorică, devenind triplă campioană olimpică. De data aceasta, specialiștii au decretat în unanimitate apariția unui fenomen.

„Nu, Debbie Meyer nu este un fenomen" — le-a răspuns la fel de calm Sherman Chavoor. *„La ora actuală în California există cel puțin o duzină de fete la fel de talentate care — bine îndrumate — vor trece aceste recorduri în domeniul amintirilor cel mult în doi ani ! Ea va continua să înoate și poate chiar mai mult decît a făcut-o pînă acum. Cel mai greu lucru este să păstrezi un titlu cucerit și — aveți dovada — nici unul din eroii de la Tokio nu a mai triumfat în Mexic. Singura ei dorință — să fie lăsată să înoate..."*

Adrian VASILIU

Corespondență specială pentru SPORTUL

EPILOG TRAGIC AL INCIDENTELOR DE PE STADIONUL DIN NEAPOLE

● Omar Sivori și Heriberto Herrera își rezolvă rivalitățile prin pugilat ● Președintele lui F. C. Napoli moare de supărare... ● Sfîrșitul carierei lui Sivori ?

„Ziua mîniei" pentru sportivii din Napoli a coincis cu prima duminică a lunii decembrie, cînd a avut loc pe stadionul San Paolo întîlnirea dintre F. C. Napoli și Juventus. Cred că sînt cunoscute faptele care s-au petrecut în timpul acestei partide. Ele au fost determinate de crîncena rivalitate dintre neo-napolitanul Sivori și antrenorul Juventusului, Heriberto Herrera, care s-a soldat, pe teren, cu o adevărată încăierare de cărușași.

Scandalul acesta a avut și un epilog tragic. La numai cîteva zile, președintele clubului Napoli, Alfredo Corcione, a decedat, se pare, din pricina supărărilor pe care i le-a produs în ultima vreme echipa ale cărei destine le conducea.

Sancțiunile dictate sînt deosebit de aspre : Panzanato, stoperul lui Napoli, suspendat pe 9 etape, Sivori — pe 6 etape, iar Salvadore de la Juventus — pe 4 etape. Totodată, antrenorului echipei Napoli, Chiappella, i s-a interzis accesul în incinta terenului pînă la 4 februarie. În afară de aceasta, Panzanato și Salvadore s-au ales și cu contuzii la figură. Presa italiană a declanșat o amplă campanie cerînd ca „pugiliștii milionari" să fie pedepsiți în mod exemplar, așa cum s-a și întîmplat, de altfel.

Sentințele date de federație în „cazul de la Napoli" au fost primite, de aceea, cu multă satisfacție de întreaga presă. Aceste sentințe, scrie cotidianul „STAMPA", constituie *„o lecție care trebuie să servească tuturor. Fotbalul nu înseamnă încăierare, este un joc care nu admite pumni"*. Și, în continuare, ziarul cere ca *„severitatea să nu se mărginească la faptele de la Napoli. Trebuie să se meargă înainte pe această cale a pedepselor aspre chiar dacă vinovații au nume răsunătoare. Trebuie arbitri decișt să reprime incidentele, dar sînt, mai utili, arbitrii capabili să prevină ciocnirile și încăierările, intuind intențiile reprobabile ale oricărui jucător"*.

Să revenim, însă, la unul din „eroii" acestor incidente : Sivori. După cum se știe, el a anunțat că este hotărît ca, pînă la sfîrșitul acestei luni, să părăsească Italia, pentru totdeauna. Este adevărat că Sivori a mai anunțat și altă dată că intenționează să se înapoieze în Argentina, dar ofertele ispititoare făcute de diferitele cluburi italiene l-au determinat să rămînă. De data aceasta, el este foarte hotărît. Să-l ascultăm. Sivori este la capătul celălalt al firului, într-o convorbire telefonică pe care o redăm aproape integral :

— *Așadar, ești decis ?*

— De data aceasta, da. Cele șase etape de suspendare sînt prea mult pentru prestigiul meu de jucător. Recunosc că am greșit, dar sancțiunea mi se pare mult exagerată.

— *De ce ai reacționat atît de dur după lovitura pe care ți-a dat-o Favalli ?*

— Favalli a făcut jocul lui Herrera. Antrenorul argentinian l-a trimis pe teren cu sarcina precisă de a mă enerva. Am primit o lovitură după alta și pînă la urmă am explodat. Favalli se afla în clipa aceea lîngă mine. Principala vină este, totuși, a lui Heriberto, care a făcut totul ca să mă provoace.

— *Se spune că în Argentina te așteaptă cu brațele deschise echipa „Huracan"*.

— Fără îndoială, voi suferi de nostalgia terenului de fotbal și, deci, voi continua să joc. Dar în clipa aceasta sînt atît de mihnit, încît nici n-aș vrea să mă mai gîndesc la fotbal. Mai tîrziu... voi vedea.

— *Cînd intenționezi să pleci ?*

— Îndată ce voi termina să-mi fac bagajele. Soția și copiii mei se află acum în Argentina și le-am telefonat să nu mai revină în Italia. De data aceasta, mă voi duce eu după ei. Pentru totdeauna. Să fie clar !

Cam în același fel a răspuns Sivori și altor confrați. Dar nu numai el. Fapt care l-a determinat pe colegul de redacție de la „STADIO", Alfeo Biagi, să scrie un cursiv fulminant împotriva lamentărilor celor sancționați. *„Ce vor jucătorii de la Napoli și Juve ? Să li se ofere și cîte un cozonac ? De ce vorbesc despre „indignare", despre „sancțiuni exagerate" ? De ce jucătorii trebuie să aibă întotdeauna și numai ei dreptate ?"* — se întreabă el și conchide : *„jucătorii violenți trebuie îndepărtați de pe stadioane"*.

Bologna, decembrie

Cesare TRENTINI

CELE MAI BUNE ECHIPE LA TENIS DE MASĂ

LONDRA 14 *(Agerpres)*. — Federația internațională de tenis de masă a stabilit clasamentele celor mai bune 12 echipe.

Masculin : 1. Japonia ; 2. R. P. Chineză ; 3. R.P.D. Coreeană ; 4. Suedia ; 5. U.R.S.S. 6. Iugoslavia ; 7. R. F.a Germaniei ; 8. Cehoslovacia ; 9. Ungaria ; 10. Anglia ; 11. ROMÂNIA ; 12. R. D. Germană.

Feminin : 1. Japonia ; 2. R. P. Chineză ; 3. U.R.S.S. ; 4. Cehoslovacia ; 5. Ungaria ; 6. R. F. a Germaniei ; 7. Coreea de Sud ; 8. Anglia ; 9. R. D. Germană ; 10. ROMÂNIA ; 11. Iugoslavia ; 12. Polonia.

telex · radio · telefon

ÎN RUNDA A 10-A a turneului internațional de șah de la Atena, maestrul român Victor Ciocîltea a remizat cu Pachmann, iar Bobotov l-a învins pe Damianovici. Restul partidelor s-au încheiat remiză.

În clasament conduce Kavalek (Cehoslovacia) cu 8 p, urmat de Parma (Iugoslavia), Bobotov (Bulgaria) 7½ p etc. Ciocîltea ocupă locul 13, cu 3 p.

■

REPREZENTATIVA Salvadorului a învins cu 1—0 (1—0) echipa Indiilor olandeze, în cadrul preliminariilor campionatului mondial de fotbal.

■

Înotătoarea Djurica Bjedov, campioană olimpică, a fost declarată sportiva anului în Iugoslavia. În clasamentul celor mai buni 10 sportivi iugoslavi mai figurează Ivo Trumbici (polo), Djaici (fotbal), Vera Nicolici (atletism), Daneu (baschet).

■

Un lot de înotători americani, în frunte cu tripla campioană olimpică Debbie Meyer, a susit în Franța, în vederea unor concursuri la Aix en Provence, Marsilia și în alte orașe.

TURNEUL INTERNAȚIONAL de fotbal de la Santiago de Chile a revenit echipei Poloniei care a învins, în ultimul meci, cu 1—0 (0—0) formația chiliană Universidad Catolica. Pentru locul trei, Colo-Colo a întrecut cu 2—1 (2—1) pe Portuguesa (Brazilia).

■

La Wolfsburg echipa locală de handbal masculin V.f.L. Wolfsburg a fost învinsă în meci amical de formația Dukla Praga cu 19—13 (7—6).

■

Campionii belgieni Eddy Merckx și Ferdinand Bracke conduc în cursa ciclistă de 6 zile de la Charleroi.

■

LA BELGRAD în grupa semifinală a C.C.E. la polo pe apă s-au înregistrat următoarele rezultate : Mladost Zagreb—Marsilia 14—1 (2—0, 3—0, 6—0, 3—1) ; Partizan Belgrad—Ferencvaros Budapesta 4—3 (0—0, 1—2, 2—1, 1—0).

■

ECHIPA IUGOSLAVĂ de fotbal O.F.K. Beograd, aflată în turneu în Mexic, a fost învinsă cu 1—0 de Torreon, o formație din categoria secundă.

Tiparul I. P. „Informația", str. Brezoianu nr. 23—25, București

40368

Redacția și administrația: str. Vasile Conta nr. 16, tel. 11.10.05, interurban 72 și 286. Telex sportrom buc. 180.

PROLETARI DIN TOATE ȚĂRILE, UNIȚI-VĂ!

sportul

4 pagini 30 bani

Anul XXIV — Nr. 397 (5831) ZIAR AL CONSILIULUI NAȚIONAL PENTRU EDUCAȚIE FIZICĂ ȘI SPORT Luni 16 decembrie 1968

TELEFERIC ÎN BUCEGI

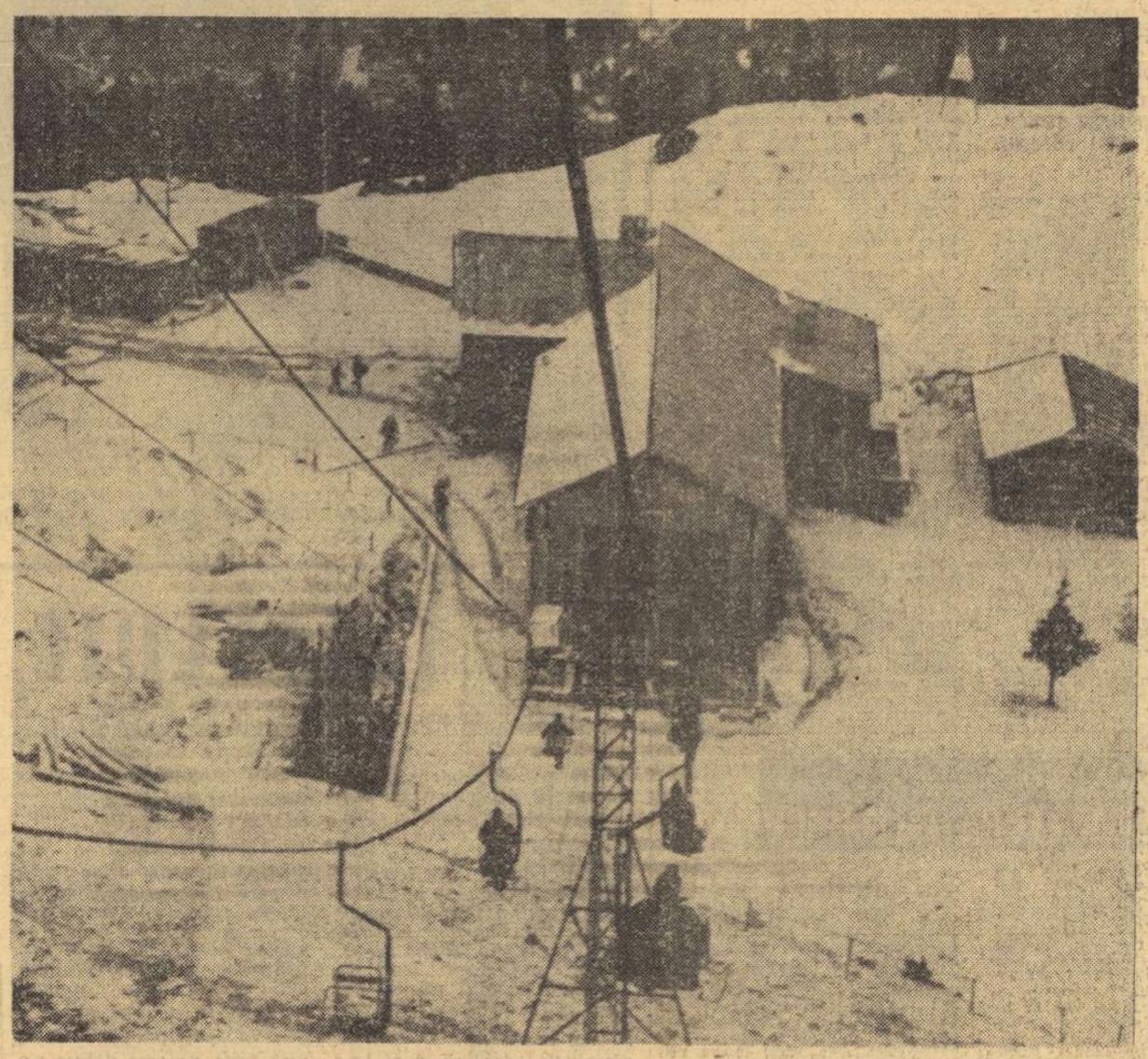

Eram copil cînd Sinaia vuia de un zvon întreținut mereu proaspăt tocmai de trecerea timpului care nu-i lăsa, poate, răgaz să se împlinească: se va construi un teleferic! Azi nu mai știu dacă am și văzut cîndva schițele prefigurînd acea cale aeriană destinată turiștilor, ori dacă am desenat-o eu însumi, trasînd cu grafitul imaginației firele suple de pe coala atît de albă a speranțelor menite să nu devină niciodată realități, dar știu foarte sigur că locul ales pentru „decolare" fusese situat în punctul cel mai coborît al orașului, la gară. De acolo, un tranzit ținînd de fabulos avea să-i strămute pe călători de pe șinele ferme de oțel, așternute pământului, pe traseul suspendat, făcînd din drumul orizontal al pietonului unul original, pe verticală, țintind piscurile Bucegilor. Trecînd în ritmul anilor prin gara-aeroport, priveam spre munți și reconstituiam traseele promise „celei de a doua capitale a țării", dar pe care doar imaginația le înfăptuise.

Azi, iată-mă însă instalat într-un teleferic adevărat, plutind sub tremurul ușor al cablului întins între cele două roți uriașe, deasupra decorurilor dragi ale copilăriei.

Cînd a fost făcut? Am auzit că de anul trecut. Se poate. Dar dacă pînă acum nu i-am parcurs încă cele două sensuri unice, proprii oricărui teleferic, dați-mi voie să mă minunez, fie și cu întîrziere, și mai pe larg decît au făcut-o știrile publicate, desigur, la timpul respectiv.

Simt că am acest drept, ca toți drumeții, de altfel, îndrăgostiți de munte, și care i-au bătătorit vara și iarna cărările șerpuite, scurtăturile repezi, în sus și în jos, sub povara sacilor încărcați cu merinde și echipament, îndurînd singerarea rosăturilor ulcerate sub gheață de fiecare nou pas.

Deci, iată-mă instalat în telefericul Bucegilor: „Nu cu plecarea din gară, dar oricum real, pornind de la Cota 1400 și suind spre cea de la 2000". Copilăria trecută este prezentă nu doar ca amintire, ci aevea, întruchipată în persoana fostului schior sinăian Marin Niculescu, acum șeful stației.

Urc spre Vîrful cu Dor și mă mir cît de repede se acomodează omul cu unele realități, ca telefericul, de pildă, din Bucegi. Mă mir și mă revolt, totodată, că nu mai vorbește nimeni despre el, pentru că a intrat în obișnuință și, o dată cu asta, s-au dat uitării urcușurile obositoare, coborîșurile riscate, momentele deznădejdilor, aspirațiilor neîmplinite și cîte și mai cîte altele...

Cobor în același scaun viu colorat cu care am suit, sub protecția călduroasă a păturii, și Valea Prahovei mi se înfățișează cu o claritate extinsă pînă departe, la Piatra Mare, Postăvarul și chiar la contururile îndepărtatului Ciucaș. Cabana Vîrful cu Dor se zărește în dreapta, jos, și pentru prima oară nu aspir spre ea ca spre un Eden, ci o domin. Dar, cel mai impresionant spectacol îl constituie oamenii care urcă, încrucișîndu-mi calea. Pe noul traseu suie acum, ca pe un fir de viață, o lume întreagă, generații diverse, de la copii la vîrstnici. Și băieți și fete, și mame și bunici, și slabi și grași, și sănătoși și mai fi-

Emanuel VALERIU

Sinaia, 15 decembrie 1968

(Continuare în pag. a 2-a)

COMUTATORUL

Pe fotbalistul de elită ar trebui să-l recunoști în fiecare moment, în orice alternativă. După cum se antrenează și după cum își alcătuiește viața de fiecare zi. După cum se poartă și se autoconduce. **Ceea ce face** și **cum face** sînt expresii de recomandare. Cît se antrenează și în ce mod; cît și ce anume mănîncă; cît și ce anume bea; cum se relaxează; cîte ore doarme; cum se cultivă; cum își petrece concediul. După opțiunea sa în toate aceste circumstanțe și în multe altele, putem deduce care este viziunea tînărului despre viață și despre fotbal, ce loc acordă sportului printre celelalte probleme ale existenței sale, dacă și-a educat simțul realității și al perspectivei și, în sfîrșit, dacă are discernămînt, forță interioară, dacă se autodirijează, sau este tributar în întregime influențelor (favorabile sau nu) din afară. Dovedește o înțelegere superioară, rezultată din educație și din impulsul interesului propriu (bineînțeles nu în opoziție cu cel colectiv), sau trebuie strunit la tot pasul de către colectivitatea în care s-a integrat? Deci, cele două surse de reglare care hotărăsc calea oricărui membru al societății, forța conștiinței sale și forța opiniei celor din jur, sînt interdependente și realizează un echilibru superior în cazul fotbaliștilor de performanță.

Cei ce urmăresc zi de zi conduita și reacțiile jucătorilor de fotbal (în timpul antrenamentelor și al tuturor celorlalte manifestări), observă constant (excepțiile nu infirmă, ci dimpotrivă), linia lor sinuoasă, datorită înfruntării dintre cele două forțe amintite, ajunse, după cum vom vedea, antagoniste. Se constată că la ultimele generații de fotbaliști pasiunea, sobrietatea, elanul, puterea de muncă și de renuntare, îndîrjirea, sinceritatea (toate în legătură cu hotărîrea lor de a realiza performanțe sportive) s-au atrofiat foarte mult, în conștiința celor mai mulți dintre ei nu mai dau impulsuri și nu le mai decid acțiunile. Parcă s-a întors un comutator care le-a anulat încetul cu încetul.

Au rămas numai influențele exterioare, sfaturile și sancțiunile (realizate uneori într-o manieră de un didacticism lamentabil). Dar ele n-au fost în stare (și nici nu pot fi) să aprindă sentimentul responsabilității, fiindcă nu rimează cu nimic din forul interior al fotbalistului. Fără contopirea voinței și lucidității individului cu voința și luciditatea antrenorului și responsabililor din cluburi, fără întîlnirea lor pe același meridian al acceptărilor conștiente, tot ce se întreprinde din afară devine van și amăgire.

Și acum două fapte în replică. Într-o după-amiază, la un antrenament al lui Dinamo București. Venise și Nelu Nunweiller de la Istanbul, pentru niște examene. A efectuat un antrenament de două ori mai dur decît ceilalți, deși nimeni nu-l șfichiuia cu sfîrcul comenzilor stimulatorii.

Valentin Stănescu ne spunea în anii trecuți că Puiu Ionescu se îngrășa în fiecare vacanță și era refractar ulterior, cînd i se impunea un regim alimentar. În vara aceasta, deși nu mai era jucătorul Rapidului, s-a antrenat o perioadă cu fosta sa echipă la Predeal. Acum, nu-l mai supraveghea nimeni, nu-l mai îndemna nimeni, era doar sub propria sa autoritate. Și Puiu Ionescu mînca puțin și alerga mult, cum nu mai făcuse niciodată pînă acum.

Comutatorul nu e, deci, înțepenit. Comutatorul se poate întoarce brusc pe faza cea mare a responsabilității, dacă fotbalistul cunoaște precis drepturile și obligațiile sale.

Romulus BALABAN

TAKETA TRIUMFAL LA JUDO

Universitatea București a cucerit „Cupa Federației"

Aseară au luat sfîrșit (în limba japoneză taketa = sfîrșit) întrecerile primei ediții a **„Cupei Federației"** la judo. În sala Floreasca din Capitală, la ora 16, ora primului gong, toate locurile erau ocupate. Miile de spectatori au asistat la un recital judokan susținut de cele mai bune formații din țară, calificate după turneul eliminatoriu de sîmbătă. Ultimele întreceri ale acestei premiere republicane s-au încheiat cu un veritabil triumf al judoului, sport aproape anonim în țara noastră pînă în aceste zile, dar copleșit de aplauze sîmbătă și duminică.

De-oshi-barai (măturarea piciorului avansat), sutemi-waza (aruncări tehnice de sacrificiu), deosebit de spectaculoasele tomoe-nage (aruncări circulare cu piciorul sprijinit în abdomenul adversarului) au fost doar cîteva din numeroasele acțiuni și procedee de mare spectacol judokan. Spre deosebire de prima zi, duminică majoritatea partidelor s-au terminat cu rezultate foarte strînse sau la egalitate, apelîndu-se la departajări specifice și chiar la trageri la sorți.

Trofeul i-a revenit echipei **Universitatea București** (antrenori Fr. Nour și N. Popovici), care a dispus de Politehnica Brașov cu 9—3 (în sferturi de finală), de Politehnica București cu 8—4 (în semifinală) și de Politehnica Timișoara cu 7—5 (în finală). Meritorie este și performanța formației timișorene, clasată înaintea garniturilor bucureștene Rapid (locul III) și Politehnica (IV).

Iată celelalte rezultate tehnice: Politehnica București — C.S. Mediaș 6—6 (calificarea a fost decisă de numărul mai mic al avertismentelor primite), Rapid București — Agronomia București 7—5, Politehnica Timișoara — Olimpia București 6—6 (calificare prin număr superior de ipponi), Politehnica Timișoara — Rapid București 6—6 (calificare prin tragere la sorți), Rapid București — Politehnica București 7—5.

Mai trebuie menționat și succesul de care s-a bucurat demonstrația fetelor judoka.

Costin CHIRIAC

ÎN SPRIJINUL UNEI CRITICI MAI EFICIENTE

Cornel PACOSTE
președintele F.R. Șah

În cursul lunii noiembrie, ziarul „SPORTUL" a publicat două editoriale în care au fost abordate unele probleme fundamentale ale dezvoltării în perspectivă a șahului nostru de masă și de performanță.

Dînd glas dorinței legitime a miilor de iubitori ai acestui joc, folosim prilejul pentru ca în numele lor și al Federației române de șah să adresăm, în primul rînd, mulțumirile noastre celei mai vii redacției ziarului „Sportul", care a rezervat spațiul cuvenit celor două articole, luînd apărarea celor mai stringente interese ale șahului românesc. În al doilea rînd, ne vom exprima părerea și asupra conținutului criticii adresate, în ultimul articol, unor maeștri de șah și biroului federal precizînd, cu acest prilej cîteva aspecte, de fapt strict necesare.

Nu constituie nici un secret faptul că, pînă-n prezent, cu toate stăruințele depuse în contextul general al mișcării noastre de educație fizică și sport, noi n-am reușit să asigurăm șahului o bază TEHNICO-MATERIALĂ fie ea cît de modestă, în nici unul din orașele importante ale țării, cu vechi tradiții, inclusiv în Capitală, unde sînt concentrate forțe de prim rang ale șahului nostru masculin și feminin. A sosit acum momentul-limită pentru ca, în sfîrșit, această problemă-cheie să fie rezolvată. Soluționarea ei urgentă se impune cu atît mai mult cu cît de ea se leagă nemijlocit și o serie de alte probleme vitale, cum ar fi răspîndirea șahului în școli și instituții de învățămînt superior, formarea și promovarea cadrelor de specialitate la nivelul secțiilor de șah și al federației, crearea unui sistem informațional șahist național și conectarea lui la sistemul general al in-

(Continuare în pag. a 2-a)

AZI PRIMELE JOCURI ALE TURNEULUI INTERNAȚIONAL DE HANDBAL FEMININ DE LA MOSCOVA

Astăzi începe la Moscova un mare turneu internațional de handbal feminin, la care participă selecționatele naționale ale Ungariei, R. D. Germane, României, Poloniei, Bulgariei și Uniunii Sovietice. Echipa română, care a părăsit Capitala în cursul zilei de ieri, va întîlni în prima etapă a turneului reprezentativa Uniunii Sovietice.

CURÎND ÎN sportul
CURÎND ÎN sportul
CURÎND ÎN sportul

ATLETISM LA —2 GRADE!

Înfruntînd gerul, mărșăluitorii bucureșteni și-au luat ieri dimineață adio de la sezonul competițional 1968. În imaginea surprinsă de corespondentul nostru Nicolae D. Nicolae, dinamovistul N. Maxim conduce plutonul în cursa seniorilor din cadrul „Cupei Gloria".

(Amănunte în pag. a II-a)

În „C.C.E." la baschet feminin

POLITEHNICA BUCUREȘTI ÎNVINGĂTOARE LA MADRID CU 70-45 (34-19)

Jucînd la Madrid cu campioana Spaniei, C.R.E.F., Politehnica București a obținut o victorie categorică. Echipa română a evoluat bine și acest succes în deplasare îi asigură calificarea pentru faza următoare a „C.C.E." la baschet feminin. Punctele victoriei au fost realizate de: Gabriele Ciocan 15, Ecaterina Vogel 13, Sanda Dumitrescu-Georgescu, Bogdana Diaconescu și Ileana Ghiță cîte 12, Cornelia Tăflan 6. De la C.R.E.F. cele mai bune au fost: Villost 12, Nava 10, Senante 7.

SPORT ȘI MAFIA

radiografia unei lumi de corupție, mistificări, intimidări și excrocherii care au infestat cele mai populare sporturi din S.U.A.: boxul, baschetul și cursele de cai

Un serial captivant scris de ziaristul italian L. ARTIOLI

în SPORTUL — curînd în SPORTUL — curînd în SPORTUL

Reuniunea de ieri a fost inaugurată de întîlnirea dintre Al. Filip (C. S. Mediaș) și V. Florescu (Politehnica București). Filip, în vîrstă de 16 ani, și-a adjudecat victoria după cel mai frumos meci al zilei. Iată-l finalizînd o acțiune.

Foto: V. BAGEAC

BENVENUTI A RĂMAS CAMPION!

ROMA, 15. — Pe ringul amenajat într-un cinematograf din San Remo, în prezența a 2.500 spectatori, campionul mondial de box la categoria mijlocie, italianul Nino Benvenuti, și-a păstrat centura dispunînd la puncte de challengerul său, americanul Don Fullmer. Decizia a fost dată în unanimitate, la cîștigul celor 15 reprize, în care Benvenuti o dominat copios, fiind pus în dificultate doar o singură dată — în repriza a 7-a — cînd după o contră a lui Fullmer, a fost numărat în picioare pînă la 8.

ÎNOTĂTORII EUROPENI AU PIERDUT MAREA BĂTĂLIE OLIMPICĂ

● Colecții de medalii în California ● Roland Mathes, Ada Kok și Djurica Bjedov au salvat onoarea bătrînului continent ● Lucien Zins este dezamăgit

Întrecerile de înot și sărituri desfășurate în monumentala piscină Alberca au cunoscut o amploare nemaiîntîlnită în istoria J. O. Pentru prima oară, programul olimpic a prevăzut 33 de probe (cu trei mai puțin decît la atletism), care au strîns în jurul blocstarturilor și al turnului de sărituri peste 600 de sportivi din 58 de țări. A fost incontestabil un prim succes al F.I.N.A., și al înaltului for olimpic diriguitor, în încercarea de a apropia pe cît mai mult posibil disputele nautice, încorsetate, firește, în dimensiunile mult mai reduse ale unui bazin de înot, de inegalabila întrecere a zeilor stadionului.

DOUĂ FINALE FĂRĂ EUROPENI !

În ciuda afluenței deosebite din jurul piscinei mexicane, concursul-maraton desfășurat de-a lungul a 10 zile nu s-a abătut prea mult de la liniile unor coordonate bănuite. S-a prevăzut cu mult timp înainte că înotătorii americani, crescuți în vestitele „age-groups" (grupe pe vîrste), sub darnicul soare californian, vor manifesta o superioritate zdrobitoare, și așa a fost. Garnitura lui George Haines și Sherman Chavoor a colecționat 23 de titluri olimpice și a totalizat 352 de puncte din cele 713,5 obținute de întreaga delegație a S.U.A. la această ediție ! Mai mult, specialiștii au intuit din vreme imposibilitatea realizării unor performanțe spectaculoase pe distanțe mai mari de 100 de metri, și cifrele noilor campioni olimpici au confirmat întrutotul această presupunere. Singurul fapt care a surprins realmente a fost eșecul evasi total al europenilor. Cele mai multe dintre pronosticurile specialiștilor de pe bătrînul continent au fost infirmate unul după altul, și dacă nu ar fi existat un **Roland Mathes** sau o **Ada Kok** (pentru că succesul **Djuricei Bjedov**, la 100 m bras, a fost cu totul nescontat), indiscutabil sportivi de mare valoare, întreaga floare a natației europene ar fi pierdut fără drept de apel această grandioasă bătălie olimpică. De altfel, pentru prima oară în istoria J.O., am fost martori ai unor finale (800 m liber femei, și 1500 m liber bărbați) în care campionii și recordmanii continentului nostru nu au putut intra măcar în finale !...

RECORDUL LUI DON SCHOLLANDER VA MAI DĂINUI ÎNCĂ 4 ANI

Charles Hickox a fost declarat — și pe bună dreptate — ca cel mai bun înotător al Olimpiadei, iar coechipiera sa **Debbie Meyer** (singura înotătoare care nu a cunoscut înfrîngerea în acest concurs) — regină a ondinelor. Hickox s-a întors la Phoenix (statul Indiana) cu 3 medalii de aur (200 și 400 m mixt, 4x100 m mixt) și una de argint (100 m spate), dovedindu-se un excelent tehnician (cunoaște la perfecție toate cele 4 procedee) și un admirabil luptător de concurs. Iar micuța **Debbie** și-a onorat recordurile mondiale cu trei medalii de aur, creîndu-și printre crauliste o aureolă de invincibilitate pe orice distanță care însumează mai mult de două lungimi de bazin. Ceea ce a făcut pe un gazetar glumeț să afirme că pentru eleva din Sacramento mai greu este demarajul ; cînd s-a lansat însă cu „motoarele" în plin nu o mai poți ajunge din urmă...

Au mai fost însă și alți colecționari de metale prețioase : **Susan Pedersen** (14 ani) — cea mai tînără campioană olimpică (de două ori aur și de două ori argint), **Jane Henne** (2—1—1), noua succesoare a celebrei Dawn Fraser, **Kaye Hall**, cea mai rapidă spatistă, **Elie Daniel** și **Lynda Gustavson** (cîte trei), **Ken Walsh** (două de aur și una de argint), australianul **Mike Wenden** (2—1—1), un intrus în clanul californian, care i-a îndurerat pe înotătorii americani smulgîndu-le victoriile în probele de 100 m și 200 m liber și, în fine, atît de mult comentatul **Mark Spitz** (2—1—1). Elevul lui George Haines pariase înainte de J.O. că va dobori recordul lui Don Schollander (4 medalii de aur la Tokio), dar întrecerile din piscina Alberca i-au servit o lecție usturătoare : **nu este suficient să fii dotat cu un talent (fie el chiar excepțional) și o putere de luptă deosebită ; acestea trebuiesc coroborate cu o rațională dozare a efortului**, adică exact ceea ce i-a lipsit acestui tînăr din cale afară de ambițios, care s-a văzut spre finalul întrecerilor din ce în ce mai epuizat, terminînd chiar penibil finala cursei de 200 m delfin, probă în care putea să-și lase adversarii să plece chiar cu două secunde înaintea lui !

Și, astfel, Don Schollander, marele campion de la Tokio, și, totodată, marele învins de la Ciudad de Mexico (a pierdut în fața lui Wenden singura cursă de 200 m din cele disputate în ultimii 4 ani) a spus adio arenei competiționale cu marele regret de a nu putea părăsi piscina olimpică cu o ultimă victorie, ci doar cu satisfacția simbolică de a nu-și vedea întrecut un veritabil record.

LUCIEN ZINS : SĂ IAU TOTUL DE LA CAPĂT ?...

Felipe Munoz, devenit peste noapte copilul minune al Mexicului, și **Djurica Bjedov**, care a demonstrat că pe coasta Dalmației pot răsări nu numai poloiști excepționali, dar și campioni olimpici la înot, au clătinat serios supremația brasului sovietic. De altfel, la încheierea bilanțului, numeroasa delegație a U.R.S.S., care emitea pretenții mari într-o serie de probe, nu a putut cuceri decît argint și bronz. Nicî marile vedete ale Franței, în frunte cu **Alain Mosconi, Benedicte Duprez, Michel Rousseau** și **Christine Caron** nu au împlinit așteptările lui Lucien Zins. Reputatul lor antrenor, vădit descurajat, declara ziariștilor : **„Să iau totul de la capăt ? Aș face-o fără nici un fel de ezitare dacă aș avea o bază reală de selecție. Dar valul îmens pe care California îl aruncă în focul luptei de la un an la altul mă inhibă pur și simplu. Și mă descurajează. Deocamdată, europenii, cu toate eforturile pe care le-ar face, nu se pot întrece de la egal la egal cu înotătorii din S.U.A. Și nici nu-i vor putea ajunge pînă nu se vor decide pentru porții zilnice (la antrenament) de 10—12 km și concursuri tari în fiecare săptămînă.**

LUI COSTA I-AU LIPSIT DOAR DOUĂ ZECIMI DE SECUNDĂ...

...pentru a-și vedea marele său vis împlinit. Cu 1:10.1 în serii și 1:09,7 în semifinale, timișoreanul nu a realizat decît al 12-lea timp (din cei 24 de concurenți), ieșind din cursă în proba de 100 m bras. Ambiționat la culme de prima nereușită, Costa a luat un start decis în întrecerea pe distanța de 200 m. După două lungimi (unde a întors în 1:11,1 !) brasistul nostru avea un avans serios înaintea lui Pankin (URSS), Job (SUA) și Tsurumin (Japonia), pe care i-a condus pînă la 175 de metri. Din acel moment însă, Costa s-a sufocat, terminînd cursa cu multă dificultate pe locul IV în 2:36,4. Chiar și în aceste condiții, românul a realizat al 10-lea timp (au luat startul 39 de sportivi), lipsindu-i numai două zecimi de secundă pentru a-și înscrie numele printre cei 8 finaliști. Două zecimi care l-au privat pe Costa, poate, de cel mai mare succes din cariera sa.

Cealaltă reprezentantă a înotului românesc la această Olimpiadă, **Anca Andrei**, a avut în această dificilă întrecere o prezență simbolică, performanțele realizate fiind cu mult sub posibilitățile sale. Mai talentată poate decît Costa, dar mult mai puțin dîrză și ambițioasă, eșicanca n-a putut trece de adversarele din serii. În fond, nu a fost decît o confirmare a stării de pionierat la care se mai află încă din păcate nivelul natației din țara noastră. Și acest lucru nu poate fi reprosat doar sportivilor și antrenorilor...

A. VASILIU

MEXICO 68

COMENTARII OLIMPICE

Timpul geros din ultimele zile a favorizat amenajarea, în întreaga țară, a numeroase patinoare naturale, prilej de bucurie pentru iubitorii patinajului. Iată-le pe micuțele viitoare campioane la primii pași pe gheață...

Foto : Aurel NEAGU

TELEFERIC ÎN BUCEGI

(Urmare din pag. 1)

ravi. Îi privesc, cu unii schimb semne prietenești (pe munte toți devenim prieteni), cu alții chiar frînturi de conversație : „Cum e sus ?" „Ce se vede de-acolo ?" „Nu ți-e frig cu capul descoperit ?" „Cît mai facem pînă în vîrf ?"

Mă bucur nespus de această circulație comodă la care asist și particip, și mă amuz să constat urcușul egal al bocancilor înalți și grei de schi, al galoșilor Quadrat, al pantofului cu vîrf ascuțit, al căciulițelor de lînă și al baticurilor vaporoase, al bascurilor și al turcanelor, al genților de voiaj și al poșetelor feminine, al rucsacului purtat în poală și nu în spinare, al baloturilor cu alimente și al lăzilor cu Pepsi. Toate acestea au astăzi alt drum. Picioarele noastre au fost scutite de trudă, spinările mărunților cai de munte — de povară. Marcajele, risipite undeva jos, rămîn pentru zile negre. Desigur, nu mă gîndesc că astfel drumeția va dispare. Nici nu se poate întîmpla așa ceva ! Dar știu că doresc fierbinte ca tinerii să ajungă mai curînd aici, sus, pentru a porni cu mai mult avînt spre lumea Caraimanului și fruntea de piatră a Omului, păstrîndu-și nealterată forța pe care doresc s-o dăruiască sportului și turismului, în împărăția cărora îi poartă acum telefericul. Și pe lîngă ei să vină toți cei care n-au avut puterea s-o facă pînă acum, curajul să încerce, răgazul să o dorească măcar.

Privind acest furnicar, rînduit pe cablu într-un șir indian, gîndul mă poartă complice spre viitor : cum vor arăta noile încrucișări ale scaunelor multicolore de azi cu cabina — desigur albă — a telefericului pornit de jos, din Sinaia, pe care îl și vestesc uriașele V-uri de beton deschise spre cer ? Nu, de data aceasta traseul a fost marcat nu numai pe hîrtie, dar chiar în trupul de piatră al muntelui. Deocamdată, telefericul din Bucegi nu mai reprezintă o vorbă de dicționar, ci un fapt real.

Mergeți cît mai mulți și mai repede, și bucurați-vă că există.

AMICAL, LA PARCUL COPILULUI :

Steaua — Grivița Roșie 11-3

În pregătire pentru efectuarea unor turnee în Franța, echipele noastre fruntașe de rugby Steaua și Grivița Roșie au susținut ieri, pe terenul din Parcul Copilului, un meci amical. Terenul înghețat n-a constituit un impediment prea mare pentru cele două formații, care au furnizat un joc frumos, animat. A cîștigat Steaua cu 11—3 (8—3) prin două încercări marcate de Băltărețu și Ghiță — una din ele transformată de Durbac — și un drop-goal reușit de Giugiuc. Pentru grivițeni a înscris Irimescu prin drop-goal.

P. CIOBÂNEL — coresp.

Voința Arad și C.S.M. Cluj - și-au păstrat titlurile

ARAD, 15 (prin telefon). Întrecerile celor mai bune echipe de tenis de masă autohtone s-au încheiat duminică seara. Titlurile de campioane ale țării au rămas în posesia vechilor deținătoare : **Voința Arad (Eleonora Mihalca, Magdalena Lesai, Iudit Crejec, antrenor Emil Procopet)** și **C.S.M. I Cluj (Dorin Giurgiucă, Radu Negulescu, Șerban Doboși, Sergiu Suciu, antrenor emerit Farkaș Paneth).** Iată de altfel ultimele rezultate și clasamentele definitive :

ECHIPE FEMEI : **Voința Arad** — Progresul București 5—3 ; Magdalena Lesai — Victoria Babiciuc 2—0, Iudit Crejac — Maria Alexandru 0—2, Eleonora Mihalca — Carmen Crișan 2—0, Magdalena Lesai — Maria Alexandru 0—2, Eleonora Mihalca — Victoria Babiciuc 2—0, Iudit Crejec — Carmen Crișan 0—2, Eleonora Mihalca — Maria Alexandru 2—0 (27—25, 21—12) — spre sfîrșitul setului întîi s-a aplicat regula activizării — Magdalena Lesai — Carmen Crișan 2—0. **Clasamente : retur : 1. Voința Arad** 14 p, 2. Progresul București 13 p, 3. Rapid Brașov 12 p, 4. Spartac București 11 p, 5. Dinamo Craiova 10 p, 6. Comerțul Tg. Mureș 9 p ; GENERAL : 1. **Voința Arad** 28 p, 2. Progresul București 26 p, 3. Rapid Brașov 24 p, 4. Spartac București 22 p, 5. Dinamo Craiova 20 p, 6. Comerțul Tg. Mureș 18 p, 7. C.S.O. Iași 4 p, 8. Sinteza Oradea 1 p. **Au retrogradat formațiile C.S.O. Iași și Sinteza Oradea. Au promovat echipele Voința București și Tehnometal Timișoara.**

ECHIPE BĂRBAȚI : Politehnica București — Progresul București **9—8 (Dumitriu — Maria Alexandru 1—2),** C.S.M. I Cluj — Voința Arad 9—0 (meci cîștigat prin neprezentare, jucătorul arădan Adrian Șimandan fiind absent la ora stabilită pentru începerea partidei), C.S.M. II Cluj — Constructorul București 9—4, Politehnica Timișoara — Constructorul București 9—4, Voința București — Progresul București 9—8, Voința Arad — Politehnica Timișoara 9—2, C.S.M. I Cluj — Voința București 9—1, Politehnica București — Comerțul Tg. Mureș 9—4. CLASAMENT GENERAL : 1. **C.S.M. Cluj** 36 p, 2. Politehnica București 33 p, 3. Voința București 31 p, 4. Voința Arad 29 p, 5. Comerțul Tg. Mureș 26 p, 6. Politehnica Timișoara 24 p, 7. Progresul București 23 p, 8. C.S.M. II Cluj 22 p, 9. Constructorul București 22 p, 10. A.S.A. București. Au retrogradat **Constructorul București și A.S.A. București.** Pentru departajarea echipelor C.S.M. II Cluj și Constructorul București, aflate la egalitate de puncte, hotărîtoare a fost — conform regulamentului — media de vîrstă 17,7 (C.S.M. II) și 19,7 (Constructorul). **Au promovat C.S.O. Iași și Dinamo Craiova.**

ȘT. IACOB-coresp. principal

Livia Grama (I.E.F.S.) — campioană la „artistică"

SIBIU, 15 (prin telefon). Simbătă și duminică, sala de sport a Școlii sportive din localitate a găzduit **finala primului campionat republican de gimnastică artistică.** Spectaculoasă și de bun nivel tehnic — iată cum poate fi caracterizată finala gimnastelor de la „artistică". Cu vie emoție și cu mare interes a fost urmărită îndeosebi disputa pentru titlul de campioană la categoria maestre dintre sportivele Livia Grama și Victoria Vîlcu. În final, succesul a fost de partea profesoarei de educație fizică Livia Grama (I.E.F.S.), învingătoare cu un avantaj de 5 sutimi. Iată clasamentele, pe categorii de clasificare, la sfîrșitul încheierii probelor : CAT. COPII : **exerciții impus :** Mihaela Volentir (Șc. sp. 2 Buc.) 9,30 p ; **individual compus :** Mihaela Volentir 17,70 p ; **pe echipe :** Șc. sp. nr. 2 Buc. (antrenoare prof. Iulia Zaharia) 35,75 p ; Șc. generală nr. 9 Oradea 30,30 p ; Șc. sp. Brăila 30,20 p ; CAT. A III-a : **exerciții impus fără obiect :** Carmen Bucaciuc (Șc. sp. 2 Buc.) 9,60 p ; **exerciții impus cu panglică :** Carmen Bucaciuc 9,25 p ; **individual compus :** Carmen Bucaciuc 18,85 p ; Adriana Heppe (Viitorul) 18,50 p ; Elena Robu (Șc. sp. 2 Buc.) 17,95 p ; **pe echipe :** Șc. sp. 2 Buc. ; (Iulia Zaharia) 54,40 p ; Șc. sp. Viitorul 53,35 p ; Clubul sportiv Cutezătorii București 50,00 p ; CAT. A II-a : **exerciții impus fără obiect :** Sabina Șerbănescu (Lic. nr. 35 Buc.) 8,95 p ; **exerciții impus cu coardă :** Cristina Hurezean (Univ. București) 8,80 p ; **exerciții liber ales :** Cristina Hurezean 9 p ; **individual compus :** Cristina Hurezean 26,30 p ; Maria Preda (Lic. 35 Buc.) 26,30 p ; Liliana Constantinescu (I.E.F.S.) 26 p ; **pe echipe :** Universitatea Buc. 76,95 p (antrenoare Viorica Mociani și Eliza Nedef) ; Șc. sp. 2 Buc. 76,30 p ; Lic. nr. 35 Buc. 75,55 p ; CAT. I : **exerciții impus fără obiect :** Pery Davidson (șc. sp. 2 Buc.) 9,30 p ; **exerciții liber ales fără obiect :** Ileana Nicolae (Univ. București) 9,55 p ; **exerciții liber ales cu obiect :** Pery Davidson 9,20 p ; **individual compus :** Pery Davidson 28 p ; Ileana Nicolae 27,90 p ; Marilena Nicolescu (Șc. sp. 2 Buc.) 27,65 p ; **pe echipe :** Șc. sp. nr. 2 Buc. 81,50 p ; M.C.F. Buc. 77,90 p ; Univ. Timișoara 77,50 p ; CAT. MAESTRE : **individual compus :** Livia Grama 28,75 p ; Victoria Vîlcu (Univ. Buc.) 28,70 p ; Ana Motet (Univ. Buc.) 28,45 p ; **exerciții liber ales fără obiect :** Livia Grama 9,55 p ; **exerciții liber ales cu cerc :** Victoria Vîlcu 9,65 p ; **exerciții liber ales cu coardă :** Livia Grama 9,65 p.

Ilie IONESCU
Horia CONSTANTINESCU

„CUPA GLORIA" LA MARȘ

Cea de-a XV-a ediție a competiției de marș dotată cu „Cupa Gloria" a încheiat sezonul atletic în aer liber. Desfășurate pe aleile Circului de Stat, întrecerile au dat cîștig de cauză mărșăluitorilor dinamoviști care, prin adițiune de puncte, s-au clasat pe primul loc în clasamentul pe echipe, cucerind trofeul pus în joc. În probele individuale au cîștigat următorii atleți : SENIORI (10 KM) — N. Maxim și V. Such (Dinamo) 49:28,0 ; JUNIORI I (5 KM) — V. Curcă (C.A.U.) 27:32,0 ; JUNIORI II (3 KM) — Șt. Țiță (Dinamo) 16:15,0 ; INCEPĂTORI (3 KM) — Gh. Lapte (Gr. Șc. M.I.) 16:55,0. Pe distanța de 2 km s-au disputat și întrecerile „veteranilor", împărțiți în două categorii : pînă la 56 ani și peste 56 ani. La prima categorie : 1. Al. Stoenescu (Dinamo) 7:18,0 ; 2. V. Varu (Dinamo) 7:29,0 ; 3. N. Nicolae (Vulcan) 7:30,0. La categoria celor peste 56 de ani : 1. I. Odobasian (Gloria) 7:26,0 ; 2. N. Dragnea (I.R.C.D.) 8:45,0.

A. PĂPĂDIE și GH. SANDU
corespondenți

CONCURS DE SALĂ LA VIITORUL...

Numeroși juniori de la Viitorul, Școala sportivă de atletism, Metalul, Rapid și Liceul 35 au participat duminică dimineață la concursul deschis organizat în sala Viitorul. Dintre rezultate, notăm : JUNIORI I — 50 m : Gh. Ionescu (Viit.) 6,1 ; 50 mg : N. Cristea (Viit.) 7,3 ; înălțime : I. Cherciu (Met.) 1,80 ; lungime : R. Fătu (Șc. sp. atl.) 6,42 ; JUNIORI II — 50 m : Fl. Stoian (Viit.) 6.3 ; 50 mg : A. Marinescu (Viit.) 7.6 ; înălțime : A. Berbec (Viit.) 1.76 ; JUNIOARE I — 50 m : M. Tătar (Viit.) 6,9 ; 50 mg : N. Manea (Șc. sp. atl.) 8,2 ; JUNIOARE II — 50 m : E. Crețu (Șc. sp. atl.) 7,0.

GH. PAPUC-coresp.

...ȘI LA FLOREASCA II

Sprinterul dinamovist Tudor Iordache a egalat recordul republican de juniori mari la proba de 50 m, înregistrînd 5,9 s. Alte rezultate : BĂIEȚI : lungime-juniori I : Vl. Toma (C.S.Ș.) 6,68 ; juniori II : G. Rădășan (C.S.Ș.) 6,33 ; înălțime-seniori : M. Mitilecis (C.A.U.) 1,97 ; juniori I : C. Scafeș (Șc. sp. atl.) 1,93 ; juniori II : C. Gheție (Lic. 35) 1,70 ; greutate-juniori I : N. Pană (Șc. sp. atl.) 13,94 ; FETE : 50 m — junioare I : El. Mirza (Șc. sp. atl.) 6.8 ; lungime-junioare I : El. Mirza 5,24 ; junioare II : Fl. Boca (C.S.Ș.) 5,21 ; copii : Ad. Teodoru (C.S.Ș.) 5,21 ; înălțime-juniore I : El. Mirza 1,47 ; copii : D. Vașcu (C.S.Ș.) 1,43 ; greutate-juniore I : M. Constantin (Șc. sp. atl.) 11.78.

O. ANDRONIC — coresp.

De la start la sosire

(Urmare din pag. 1)

ÎN SPIRITUL UNEI CRITICI MAI EFICIENTE

formației în domeniul șahului modern, ca să nu amintim decît unele dintre ele.

Iată de ce vom sublinia și noi cu aceeași tărie că într-adevăr, șahul nostru „NU ARE" — încă — ceea ce i-ar putea fundamenta esențialmente condiția materială de existență și de dezvoltare în ritm mereu ascendent — și aceasta o facem, desigur, cu sentimentul amar al unui auto-repros, dar și cu hotărîrea fermă de a învinge toate dificultățile care ne mai stau în cale.

În rîndurile iubitorilor de șah din întreaga țară un interes deosebit l-a suscitat, mai ales articolul intitulat **„Mentalitatea disprețului"**. Pe marginea lui s-au purtat și se poartă încă discuții vii, exprimîndu-se idei interesante, deseori contradictorii.

După cum se știe, în acest articol autorul critică în termeni — după părerea noastră — de o ascuțime și ironie exagerată pe trei dintre cei mai buni jucători de șah ai țării, membri de bază ai echipei olimpice, care ne-au reprezentat la recenta olimpiadă de la Lugano. Ei sînt acuzați de „culpa lata" de a nu fi luat parte la actuala ediție a finalei campionatului național de șah, recent încheiată. După părerea autorului, motivele invocate mai ales de FL. GHEORGHIU și V. CIOCÎLTEA sînt de ordin cu totul particular, incompatibil cu cerințele eticii sportive. În esență, autorul ajunge la concluzia că asemenea motive nu pot servi drept scuză, ci reflectă o anumită mentalitate reprobabilă, mentalitatea disprețului față de un campionat național și care, în consecință, ar trebui sancționată drastic ; autorul sugerează, chiar, și anumite măsuri care s-ar impune în acest scop.

Prin reflex, critica autorului este extinsă apoi și asupra biroului federal, care a aprobat o asemenea procedură (în lipsa de la ședința respectivă a președintelui federației și în opoziție cu vederile secretarului general.).

Referindu-ne la fondul principiului pus în discuție vom sublinia — desigur — valoarea lui generală de netăgăduit. În speță, însă, sînt necesare o serie de precizări, fără de care critica adusă **în numele unui principiu** just riscă să nu producă efectul educativ scontat ; mai mult, ea poate genera o profundă dezamăgire în conștiința celor vizați.

În primul rînd, din respectul pe care-l datorăm faptelor și acurateței cu care trebuie să le interpretăm, este cazul să relevăm următoarele împrejurări : nici Fl. Gheorghiu, nici V. Ciocîltea și cu atît mai puțin T. Ghițescu **n-au decis ei înșiși, după bunul lor plac,** de a nu participa la finala campionatului național. Din acest punct de vedere, nu li se poate reproșa că ei ar fi dat curs unor capricii sau preferințe personale, intrînd astfel în conflict cu principiile elementare de etică sportivă. Motivele obiective care au survenit în cazul acestor jucători au format obiectul unor îndelungi discuții, în cadrul ședințelor obișnuite ale biroului federal, iar decizia pe care acesta a luat-o a fost dată publicității.

Socotim, de aceea, că ar fi fost mai drept ca unghiul de incidență al criticii să se fi orientat exclusiv către cei care se ocupă în prezent de treburile tehnico-organizatorice ale federației de șah, respectiv către colectivul biroului federal, menajîndu-se în acest caz — și pe bună dreptate — sensibilitatea celor trei maeștri de frunte ai șahului nostru. Dacă se poate vorbi în speță, de o greșeală din partea cuiva, ea trebuie atribuită doar biroului federal.

Făcînd această constatare este departe de noi, desigur, intenția de a nega un fapt real, cu implicații nocive multiple și profunde, care s-a impus atenției, mai ales în ultimul timp. Este vorba de faptul că în practica competițională a jucătorilor noștri de frunte (cu participări frecvente în turnee internaționale individuale) se manifestă, adeseori, tendința de a-și înscrie prezența la aceste manifestări pe baza unui sistem propriu de selecție, în care rolul determinant îl au criteriile subiective. Vom combate, desigur, cu toată hotărîrea, o asemenea tendință și vom încerca în viitor să luăm măsuri mai chibzuite, realizînd o programare mai judicioasă a jucătorilor la diferite întreceri internaționale.

Dar, să revenim, pentru a examina — pe scurt — și împrejurările DE FAPT pe care s-a sprijinit hotărîrea biroului în discuție, ca și considerațiile ei de principiu.

O primă împrejurare se referă la o serie de invitații noi, cum au fost și cele pentru turneele internaționale din Grecia și Spania și cărora — din motive obiective — federația a trebuit să le facă față.

O altă împrejurare a survenit în momentul în care, o dată cu încheierea semifinalelor, s-a putut constata că o serie de tineri talentați, cum sînt **Aurel Urzică, Ervin Mozeș** și alții, s-au clasat în imediata vecinătate a celor calificați pe primele 3 locuri. Biroul federal era preocupat de ideea de a face totul ca acestor tineri să li se deschidă posibilitatea de a concura în finala campionatului național. **Tocmai această împrejurare a fost hotărîtoare pentru decizia care a urmat.**

Credem sincer că în această privință biroul n-a greșit ! Prin măsura luată s-au atins simultan — după părerea noastră — două obiective : **s-a deschis poarta finalei — cu un minut mai devreme — pentru mai mulți tineri talentați, iar, pe de altă parte, maeștrilor consacrați, a căror forță de joc pe plan intern o cunoaștem bine, li s-au oferit noi posibilități de a acumula cunoștințe și experiență pe plan internațional.** Apreciem că, mai devreme sau mai tîrziu, această experiență se va dovedi utilă, mai ales pentru detașamentul tinerilor noștri șahiști în curs de afirmare.

Solicităm, de aceea, mai multă îngăduință pentru schimbarea de optică care a „afectat" ultimele hotărîri ale organelor conducătoare ale Federației de șah.

AUTOMOBILIȘTII

Rețineți telefonul : 11 91 71.

Formînd acest număr între orele 7–22, puteți obține o asistență tehnică imediată, în orice situație vă veți afla, oriunde.

Atelierele mobile, autodepanatoarele și autotransportoarele întreprinderii

CICLOP

vă stau la dispoziție cu personal calificat și mijloace tehnice moderne, pentru executarea de depanări rutiere, remorcări și transporturi de autoturisme avariate.

La cererea dv., serviciul de asistență tehnică al întreprinderii noastre vă execută lucrări de promptă asistență la domiciliul dv.

Rețineți :
Serviciul de asistență tehnică

CICLOP

Telefon : 11 91 71.

Aeroportul Internațional Băneasa

primește înscrieri pentru cursul de controlori trafic aerian cu durata de 11 luni cursuri teoretice și 11 luni practică

— Se primesc absolvenți liceu cu serviciul militar satisfăcut, vîrsta maximă 30 ani, cu domiciliul stabil în București

- Vizita medicală este eliminatorie.

Acte necesare la înscriere :
- cerere tip (de la aeroport).
- diplomă de bacalaureat (certificat de absolvire).
- certificat de naștere în copie legalizată.

Înscrierile se primesc zilnic între orele 12—14 pînă la data de 21 decembrie 1968, la sediul Aeroportului Internațional Băneasa, serviciul personal.

fotbal

TUR DE ORIZONT LA SFÎRŞIT DE SEZON FOTBALISTIC (III)

FORŢE PROASPETE ÎN DIVIZIA A

● U.T.A. = putere de simbol ● Progresul nu mai este „azil" ● Dridea — ultimul mohican la Petrolul ● Steaua — o altă categorie...

Desigur, în condiţiile unei pregătiri cu accent pe intensitate (aspect tratat de noi în articolul precedent) se impunea ca antrenorii divizionari **să-şi restructureze loturile pe care le pregăteau, primenindu-le cu elemente capabile să facă faţă la eforturi sporite.**

Nu era vorba însă de o operaţie, gen tabula rasa, printre jucătorii trecuţi de o anumită vîrstă, ci de o revizuire a efectivelor cu care tehnicienii echipelor de divizia A (atenţi, totuşi, la păstrarea unui echilibru raţional între elementul matur, încă util, şi cel tînăr, de perspectivă) porneau în bătălia noii ediţii a campionatului.

Şi astfel, o serie de antrenori, unii din primele etape, iar alţii pe parcursul întrecerii, şi-au reînviorat formaţiile, trimiţînd pe gazon forţe proaspete: **Constantinescu, Gruber, Florea II, Bădin, Alexiu** (Petrolul), **Simionaş, Munteanu, Mioc** (Dinamo Bacău), **Niculescu, Popa** (Universitatea Craiova), **Radu Ionescu, Grama, Marinescu, Decu, Goia, Mocanu, Beldeanu** (Progresul), **Cizic, Stoicescu II** (Politehnica Iaşi), **Vlad şi Roşu** (F. C. Argeş). Adăugînd la aceştia şi pe cei de la Crişul şi Vagonul Arad, procentul de „nume noi" în divizia A, provenind dintre elementele tinere, creşte, desigur, substanţial.

Tonul, în această direcţie, dar la un diapazon mai înalt, îl dăduseră cu ani în urmă (căci problema calităţii efortului în fotbalul modern era mai de mult rezolvată peste hotare, sub toate faţetele ei) antrenorii **Coco Dumitrescu**, la U.T.A., **Constantin Teaşcă**, la Politehnica Iaşi, Dinamo Bacău şi, în ultimul timp, la Universitatea din Cluj. Numai că, arădeanul, stabil la locul de muncă şi dovedind mai multă răbdare, a ajuns şi la rezultate concrete, cum este acest loc întîi la sfîrşitul turului diviziei A, cu mari şanse de păstrare pînă la finele cursei.

Şi întrucît exemplul **U.T.A.-ei e grăitor**, avînd putere de simbol, să încercăm să-i identificăm pe o bună parte din componenţii echipei. Petescu, Bakoş, Czako, Şchiopu, Domide, Axente, Moţ, Broşovschi sînt arădeni sau de prin partea locului. Subliniind şi faptul — demn de reţinut — că mulţi dintre cei enumeraţi mai sus au îmbrăcat tricoul U.T.A.-ei încă de la pitici, sensul noţiunii „dragoste de club" ne apare şi mai clar în contextul performanţei obţinute de formaţia textilistă. Cine i-a îndrumat şi perfecţionat în tainele fotbalului? De asemenea, nume din marea familie a U.T.A.-ei, Mercea, Farmati, Dan, mult regretatul Petschowschi, Coco Dumitrescu şi Reinhardt. În duminica ultimei etape a turului — în pauza meciului cu Universitatea Cluj — U.T.A. şi-a luat adio de la doi dintre foştii ei jucători, de la Ţîrlea şi Pop. Aşa crezusem noi, asistînd la emoţionanta festivitate de despărţire. La puţine zile după consumarea evenimentului, aflam că Ţîrlea şi Pop au fost imediat încadraţi, ca instructori, la centrul de copii şi juniori al U.T.A.-ei. La această U.T.A. care funcţionează parcă pe principiul izvorului: curge, curge încontinuu, fără să sece vreodată.

★

A fost, oare, exemplul U.T.A.-ei molipsitor şi pentru alte colege ale ei din divizia A, care au păşit curajos la reîmprospătarea forţelor cu elemente tinere, provenite din pepinieră proprie? În privinţa **Progresului**, care s-a hotărît, în sfîrşit, să păşească pe un drum sănătos, răspunsul pare să fie afirmativ. Şi cînd spunem aceasta nu ne ghidăm doar după numărul juniorilor încorporaţi în ultimul timp în prima formaţie (Alecu, Radu Ionescu, Mocanu, Beldeanu), ci după noua mentalitate, sprijinită şi de conducerea clubului, a antrenorilor **Cornel Drăguşin** şi **Florin Ştirbei** referitoare la opera de clădire a unei echipe; la marea şi serioasa muncă de perspectivă în locul şubredelor strădanii pentru obţinerea modestelor rezultate imediate care au dus la... baraj. **„În activitatea din acest sezon a echipei Progresul, în viaţa ei de zi cu zi, s-a produs o schimbare** — ne mărturisea însuşi antrenorul principal al formaţiei, Cornel Drăguşin. **Determinant în cotitura produsă a fost barajul de la Timişoara, unde mi-am dat seama că ceea ce făceam noi, la Progresul, se aseamănă cu echilibristica pe sîrmă la mare înălţime. Am hotărît deci, împreună cu colegul meu Florin Ştirbei, să fim mai puţin filantropi şi mai mult realişti; adică să oprim procesul de transformare a echipei într-un azil pentru jucătorii abandonaţi de alţii şi să purcedem la reclădirea ei pe baze mai sănătoase. Mai important este însă faptul că pasul nu l-am făcut oricum, la întîmplare. În acţiunea noastră de promovare a tinerilor, în afară de proba fotbalistică s-au efectuat teste psiho-fizice-funcţionale, de mare ajutor pentru noi, permiţîndu-ne, de pildă, cu patru etape înainte de sfîrşitul turului să-l înlocuim pe Şoangher cu tînărul Beldeanu. Mai notaţi vă rog, în încheiere,** a spus Drăguşin, că **acţiunea de revitalizare a echipei este sprijinită de Oaidă, Mîndru, Mateianu, Matei, aşa-zişii noştri bătrîni".**

★

Petrolul, am văzut în exemplele enumerate mai sus, încearcă şi el sub bagheta lui Oană şi Cernăianu să restructureze orchestra. Pornind şi ei de la curajosul, dar sănătosul principiu **„azi poate pierd un meci, dar mîine, e foarte posibil să cîştig un jucător valoros"**, tehnicienii formaţiei ploieştene au apelat, pentru noua ediţie a campionatului, la serviciile unui mănunchi de tineri talentaţi, care să-i înlocuiască, treptat, pe Pahonţu, Florea, Badea şi Dridea, fotbalişti ceva mai în etate, ce nu mai făceau faţă noilor exigenţe legate de pregătire şi joc.

Uşor de zis, dar greu de făcut, întrucît publicul nu se desparte, cu una-cu două, de foştii lui idoli, mai ales cînd rezultatul imediat nu serveşte buna intenţie a antrenorilor. El, publicul, vede în noul venit pe cel chemat să salveze onoarea echipei şi nu e dispus să-i tolereze nimic. Nici cea mai mică greşeală. Uitînd că acesta e tînăr şi că emoţiile inerente jocurilor de debut îl paralizează. Cînd intervine, — şi o recunoaştem deschis — şi ochiul prea sever al cronicarului, care îl notează pe noul intrat în echipă cu maximă exigenţă, sarcina antrenorilor devine şi mai ingrată. Şi totuşi, pînă la un punct, tehnicienii Petrolului s-au ţinut ferm pe poziţii, reuşind să-i fixeze cît de cît în formaţie pe cei din ultima linie, pe **Bădin** şi pe **Gruber.** Cu Dridea, însă, Ilie Oană şi C. Cernăianu au pierdut, deocamdată partida. L-au lăsat pe tuşă în prima etapă la Bucureşti, cu Rapid, cînd Constantinescu şi Gruber, înlocuitorii lui Dridea, n-au reuşit să dea gol. În duminica următoare n-a mai fost chip: Dridea a apărut în formaţie, în jocul disputat acasă cu Steaua, dar nici el n-a reuşit să înscrie. În etapa a treia, la jocul cu Farul, Dridea a fost introdus abia în min. 66, după care a rămas în echipă. Un bilanţ după 15 etape, la capitolul marcatori, îl găseşte pe Dridea cu un singur gol la activ; tot atît cît a reuşit să înscrie şi colegul lui de echipă, fundaşul Nicolae Ionescu...

În privinţa lui Dridea (care — o dovedise şi sezonul trecut — nu mai e... Dridea) publicul (şi nu numai el...) a fost mai tare ca antrenorii. Unde eşti tu Herrera? Sau chiar Teaşcă al nostru, mînă de fier în această privinţă..

U.T.A. păşeşte pe gazon încrezătoare, ca deobicei, în forţele ei...
Foto: PAUL ROMOŞAN

Cît priveşte pe **Steaua**, situaţia formaţiei campioană a ţării intră într-o altă categorie. În aceea a echipelor care cuprind jucători bătrîni nu după actul de naştere, ci după... vîrsta fiziologică. Cazul lui **Dumitru Popescu**, al lui **Sorin Avram** şi chiar al lui **D. Nicolae**, care, deşi n-a fost încă sancţionat de club, se face şi el vinovat, ca ceilalţi doi, de abateri de la conduita sportivă. Toţi trei, amatori de petreceri nocturne, întîrziind la cîte un Mussat, la fel ca Răducanu, Marian Popescu şi Jamaischi, de la Rapid, ca şi Coman, de la Dinamo, ca să nu mai vorbim de Dobrin care, din nefericire, nu încheie lista. Cu toţi, aparent tineri (după buletinul de identitate), dar în realitate mai bătrîni decît Constantin, Nelu Nunweiller, Lereter şi Motroc...

Revenind la actuala situaţie a formaţiei campioane, ne amintim de sincerele destăinuiri făcute nouă de antrenorii echipei după jocul cu Farul: **„Ştim, am intuit mai de mult, se impunea să efectuăm ceva schimbări în formaţie. N-am fi avut mai puţine puncte ca azi. Cineva ar fi fost, însă, îndreptăţit să ne spună: vedeţi, dacă aţi schimbat formaţia campioană..."**

Recunoaştem, ar fi fost o replică... omenească. Dar de aci înainte?

G. NICOARĂ

Gondolierul

Sîmbătă seara am revăzut Veneţia. Era frig la Veneţia. Okeanos răvăşise piaţa San Marco. Femeile înaintau greu prin apă, apărîndu-se cu umbrelele. Vocea crainicului, gravă, vorbea de calotele glaciare. De creşterea apelor mării... Treptele coloanelor de sub podul care priveşte spre Puntea Suspinelor erau izbite de valuri. Marea, sură, îi furase Veneţiei toate culorile, cu complicitatea neputincioasă a micului ecran. Basilica della Salute nu mai avea cupola albastră. Cărămizile Campanillei arseseră contra luminii. Coloanele de fildeş de la Ca' d'Oro nu mai tremurau în apă...

Era trist la Veneţia. Deodată, însă, a apărut un gondolier. Vocea crainicului a abandonat calotele glaciare... „Cîndva, aici, la Veneţia, au existat 10 000 de gondole. Astăzi mai sînt doar 400. Lumea e mai grăbită. Şi totuşi, gondolierul pe care îl auziţi cîntînd nu face decît să transmită copilului său, în numele unei tradiţii seculare, taina adevăratului gondolier". Gondolierul cînta: Gondola, gondola, gon-do-li-i" *iar copilul căuta să-i refacă mişcările... Pe Canale Grande, valurile loveau prova fină a bărcii, dar copilul continua să-şi imite tatăl, ca într-o oglindă, înginînd şi el* „Gondola, gondola, gon-do-li"...

Priveam uimit această lecţie-ritual, oficiată pentru a putea aştepta mîine, pe Ponte Rialto, un turist dornic să regăsească farmecul Veneţiei cu „baluri şi lumini". Priveam uimit această trudă în gol... Mîine, elicea va alunga, poate, alte 200 de gondole. Mîine, gondolierii nu-i vor putea obliga, poate, pe urmaşii dogilor, să adauge cîteva lire în plus pentru fiecare milă străbătută în lagună, aşa cum au izbutit s-o facă vara trecută... De ce oare micul Federico nu-şi îndreaptă paşii spre împărăţia de sticlă de la Murano, care creşte mereu, nu ca gondolele?... Ce demon îl împinge pe micul Federico să înveţe taina plutirii line, cînd ar putea intra cu mult mai multe şanse în uzina lui Juventus?

...Micul ecran s-a stins. Reiau fotografiile. Îmi trebuie una mare, pentru copertă. Caut. Iată-l pe Dumitrache, sărind peste portar, gata să spargă bara. Nu mai caut. Am auzit că Dumitrache conduce în clasamentul celui mai bun fotbalist al anului... Ce demon l-a împins pe micul Dumitrache să riste cei mai frumoşi 10 ani ai tinereţii sale într-un joc în care reuşeşte 1 la 5 000? Să amaneteze la Muntele Penitenţei 5 din cele 7 zile ale săptămînii? Să cunoască doar aeroporturile şi hotelurile marilor oraşe? Să primească în plin săgeţile campionilor absolutului imposibil? Să lase impresia că JOACĂ, astăzi, cînd fotbalul nu mai e de mult doar un joc?

Ce demon, gondolierule?

Ioan CHIRILĂ

PARADOX? NU. MISTIFICARE!

F. C. ARGEŞ

Club experimental

Echipă în declin

O dezbatere cu trăsături analitice la clubul F.C. Argeş părea aprioric interesantă, deoarece urma să elucideze două aspecte substanţiale, cu implicaţii ce depăşesc perimetrul unei simple unităţi sportive şi ating problematica generală a fotbalului. Este vorba mai întîi de caracterul experimental al clubului piteştean, proclamat ca etalon pentru eventuala răspîndire a unei formule de organizare omologată de oameni şi de timp, prin alte locuri, sau de renunţare în caz de eşec la o idee, cu ardoare apărată de unele voci. Ar fi fost deci, o primă zi de bilanţ a fertilităţii ideii. În a doua linie, ea ofera sprijinul de a descifra substratul vertijului care a cuprins echipa din Piteşti în acest tur de campionat, aducînd-o după ce în sezonul trecut cunoscuse autentice satisfacţii (locul al doilea), într-o zonă unde doza de mediocritate atinge proporţii alarmante. Un asemenea „picaj", la intervalul de cîteva luni, se cuvine cercetat cu atenţie la orice echipă, dar de zece ori mai mult atunci cînd avem de-a-face cu o staţie-pilot, unde se experimentează ceva.

Aceste date generale oficiale (F. R. Fotbal, probabil este convinsă că în Piteşti funcţionează un autentic laborator), compun un preambul ce trebuia enunţat înainte de a pătrunde sub acoperişul lui F.C. Argeş. Din acest punct, nu vom face decît să confruntăm firma cu interiorul unităţii, ceea ce crede opinia publică sportivă cu opiniile responsabililor clubului, cu realităţile sale.

Discutînd cu responsabilii clubului, ascultînd un raport şi cuvîntul cîtorva jucători, totul a devenit clar, deşi sîntem în prezenţa negativului unei imagini. Preşedintele clubului F.C. Argeş, tovarăşul Paul Costandache, ne-a oferit opinia să limpede şi edificatoare.

— Piteştiul nu face parte din rîndul oraşelor cu tradiţie sportivă. Ne-am gîndit, de aceea, să devansăm această etapă organizînd un club de fotbal în exclusivitate, o piramidă cu jucători de toate vîrstele, ca să ridicăm fotbalişti legaţi afectiv şi efectiv de aceste meleaguri şi să dăm oraşului reale satisfacţii.

Ideea a căpătat oarecare consistenţă de acum doi ani, iar de la 1 martie 1968 a fost oficializată, urmînd să primească şi sprijin din partea C.N.E.F.S.-ului şi a federaţiei de fotbal pentru desăvîrşire. Pînă acum n-am reuşit să creăm reviriment decît în aria copiilor, juniorilor şi tineretului, însă şi acolo mai mult datorită entuziasmului antrenorilor Janovschi Leonte, Lovin şi Ştefan Vasile.

Dar semnul realizărilor se opreşte în pragul primei echipe, deşi experimentul propriu-zis aici ar fi trebuit să aibă loc, prin stabilirea unor raporturi eficace între jucători—antrenori—club. Nu trebuia inventat nimic, ci doar aplicate unele măsuri bazate pe o logică de fier. Din păcate, forurile sportive de la Bucureşti n-au considerat că un experiment presupune nişte date şi relaţii noi, care să producă acele mutaţii, de mult aşteptate, în conştiinţa jucătorilor. Rămînînd pe vechiul drum, neavînd posibilitatea să-i legăm ferm pe fotbalişti de activitatea sportivă, să le anulăm posibilitatea de a „trişa" pe toate planurile (profesional, sportiv etc.), să-i cointeresăm direct pentru un travaliu serios în antrenamente, pentru viaţă austeră şi randament în competiţii, intenţia de experiment a sucombat de la început, iar noi continuăm să ne furăm căciula cu o lucidităte dureroasă".

Pe aceeaşi temă ne-a vorbit şi tovarăşul Puiu Rapaport, unul dintre vicepreşedinţii clubului: „Lumea priveşte spre noi ca spre o unitate inedită, în fondul ei. Am vrut într-adevăr, să devenim aşa ceva, dar n-am reuşit nici un moment. Există un protocol încheiat în perioada cînd noi ne-am proclamat Fotbal Club Argeş, în cuprinsul căruia C.N.E.F.S.-ul şi F. R. Fotbal se obligau să participe la organizarea şi fortificarea acestei unităţi experimentale. Din tot ce era stipulat acolo, ca depinzînd de forurile centrale, nu s-a efectuat nimic pînă în prezent. Avem condiţiile unei echipe obişnuite, dar.. din divizia secundă".

Ce s-ar mai putea adăuga la spusele interlocutorilor noştri? În ziarul Sportul nr. 143, din 4 aprilie 1968, a mai fost dezbătută problematica specifică lui F. C. Argeş, cu intenţia de a elucida ceea ce trebuie să semnifice un experiment ştiinţific, vizavi de alternativa compromiterii unei idei, printr-un simplu transfer formal. Oferim un citat din articolul precedent: „Să vedem atunci dacă în situaţia fotbaliştilor piteşteni a intervenit vreo modificare esenţială. Au oare responsabilităţi mai mari decît ceilalţi? Există elemente noi şi eficace prin care se obţine adeziunea şi respectul lor faţă de obligaţii? Îndatoririle sînt echilibrate cu drepturile? Cum acţionează noua structură a clubului pe planul conştiinţei fotbaliştilor? Relaţiile-jucători-antrenori-club au intrat în vreo conjunctură nouă? În ce constă caracterul experimental al condiţiei fotbaliştilor de la F.C. Argeş?

Toate măsurile culese afirmă că aici, în dreptul jucătorului, nu s-a clintit nimic, adică în punctul recunoscut ca decisiv la noi, ca nevralgic. ...Aceleaşi echivocuri şi ambiguităţi, aceleaşi instrucţiuni şi formule verbale, acelaşi gen de relaţii hibride şi uzate, aceleaşi responsabilităţi, drepturi şi obiective de performanţă care au aşezat fotbalul nostru pe panta declinului, aceeaşi linie trasată de C.N.E.F.S. şi federaţie cu o mînă rigidă."

Afirmaţiile de mai sus erau făcute la o lună după proclamarea oficială a primului club de fotbal de la noi. De atunci au mai trecut alte nouă luni şi cei de la Piteşti recunosc că în cazul lor s-a încercat să se agaţe o floare la butoniera unui costum deteriorat.

Vom reda, în continuare, motivele procesului de brusc declin al echipei în sezonul de toamnă, recunoscute cvasi unanim, deşi unele dintre aliniatele următoare au atins banalitatea specifică unui refren: **emfază şi dilatarea orgoliului, după succesul de anul trecut** (la noi fotbaliştii se îneacă în îngîmfare după ce iau campionatul sau ocupă locul doi, trei; (ce-ar trebui să facă cei ce cîştigă mari competiţii: „Cupa campionilor europeni", „Cupa cupelor", „Cupa intercontinentală", Campionatul mondial etc.; aceştia rămîn lucizi, demni şi stăpîni pe ei chiar şi atunci cînd ating înălţimi extraordinare); **viaţa boemă care distruge efectul antrenamentelor; opoziţie din ce în ce mai puternică faţă de exigenţa antrenorilor, faţă de încercarea lor de a corela drepturile jucătorilor cu randamentul lor în competiţii** (punct final: uneltirea unor fotbalişti împotriva antrenorilor cu intenţia de a-i schimba, în ideea că vor veni alţi tehnicieni mai „înţelegători", cu care să se poată „trata"); **replierea antrenorilor, după o perioadă cînd au avut mîna forte, în conformitate cu tristă tradiţie înscăunată în fotbalul nostru: mai bine compromisuri cu jucătorii, decît o încercare... dezvoltată pînă la capăt pentru disciplinarea lor;** (fiindcă astfel se riscă mai puţin pierderea postului), o marcată deteriorare a relaţiilor, responsabilităţilor şi atmosferei din perimetrul clubului, pînă la un punct extrem de critic; lipsa unor elemente intrate în rîndul marilor necesităţi (teren de antrenament cu zgură, apă caldă, sediu pentru odihnă colectivă şi alimentaţie dirijată etc.); un mare total de indisciplină realizat prin contribuţia majorităţii jucătorilor (Ioachim Popescu, Dobrin, Pavlovici, Jercan, Prepurgel, Olteanu etc.).

Şi acum corelaţia dintre realitatea descrisă şi aşa-zisa structură experimentală a clubului piteştean. Caracterul ei fictiv este definitiv scos în relief de către viaţa internă a clubului, de lipsa oricărei responsabilităţi din partea jucătorilor, de persistenţa unor mentalităţi bolnave. La F. C. Argeş se întîmplă ceea ce este specific şi altor unităţi sportive de la noi, ridicate pe o temelie inadecvată şi nesinceră. Măsurile de redresare (scoaterea din lot a lui Pavlovici şi Ioachim Popescu, ultim avertisment lui Ţurcan, după ce în prealabil secţia se gîndise la o suspendare, promisiuni despre o viitoare comportare mai disciplinată) sînt acţiuni care vor ajuta, probabil, dar la suprafaţă, fiindcă fondul generator de mediocritate, anomalii şi declin se menţine intact, iar prefacerile se petrec doar în stratul superficial şi nu în adîncime.

Ceea ce am dori să se ştie este faptul că F. C. Argeş nu reprezintă ceva nou sub soare. Şi subliniem acest statu quo pentru a salva de la discreditare ideea clubului de fotbal, faţă de care nu există, precum se vede, nici măcar curiozitatea de a fi experimentată în adevărata accepţiune a noţiunii.

I. MITROFAN

JUNIORII VOR ÎNTREPRINDE UN TURNEU (DE PREGĂTIRE) ÎN GRECIA

După cum am mai anunţat, echipa reprezentativă de juniori a României urmează să părăsească ţara zilele acestea pentru un turneu de pregătire de două săptămîni, ce se va desfăşura în Grecia, la invitaţia federaţiei de fotbal din această ţară.

Ultimul test, hotărîtor în stabilirea lotului care va face deplasarea, l-a constituit pentru juniorii noştri meciul amical susţinut în compania divizionarei B, Metalul Bucureşti (scor: 0—1), la sfîrşitul căruia antrenorul Gh. Ola s-a oprit asupra următorilor 17 jucători: Iordache, Ariciu — portari, Cristache, Drăgan, Grigorie, Belea, Broşovschi, Hainal — fundaşi, Beldeanu, Naom, Vişan — mijlocaşi, R. Ionescu, Caniaro Vlad, Simionaş, Petreanu, Atodiresei — atacanţi.

În timpul şederii în Grecia — prevăzută între 17 şi 28 decembrie — reprezentativa de juniori a României va susţine cîteva meciuri amicale în compania unor formaţii din divizia secundă a Greciei. Pînă la această oră, federaţia greacă a propus trei din cei patru parteneri ai juniorilor noştri: este vorba de echipele Patras, Heraklion Creta şi Volos.

În ceea ce priveşte lotul, se remarcă alături de foarte tinerii Grigorie, Vişan, Vlad (toţi de 16 ani), „experimentaţii" Broşovschi, Beldeanu, R. Ionescu sau Simionaş. Notabilă absenţa unuia dintre jucătorii de bază ai echipei — Ştefănescu (Steaua), căruia clubul i-a interzis să facă deplasarea din motive de disciplină!

TABĂRĂ PENTRU JUNIORI

În perioada 23 decembrie 1968 — 8 Ianuarie 1969, la Poiana Braşov, comisia centrală de juniori a Federaţiei române de fotbal va organiza o tabără de pregătire a celor mai talentate elemente de perspectivă. De pregătirea acestor juniori se va ocupa un colectiv de antrenori condus de antrenorul federal C. ARDELEANU.

Astăzi, la orele 17,30, în sala Dalles:

„SPECTACOLUL SPORTIV ŞI PSIHOLOGIA SPECTATORULUI"

Cursul **„EDUCAŢIE FIZICĂ ŞI SPORT"** de pe lîngă Universitatea populară Bucureşti organizează azi, în sala Dalles, de la orele 17,30 expunerea pe tema: **„Spectacolul sportiv şi psihologia spectatorului".** Vorbeşte conf. univ. Mihai Epuran. Va urma filmul „Hocheiştii".

sportul LA DOMICILIU

Vreţi să cunoaşteţi ultimele informaţii sportive din ţară şi de peste hotare?

Vreţi să aflaţi tot ce este nou în sportul românesc şi internaţional?

ABONAŢI-VĂ, DIN TIMP, LA ZIARUL **sportul**

LUNA DECEMBRIE — LUNA ABONAMENTELOR!

Abonamentele se primesc de către oficiile şi agenţiile P.T.T.R. şi de către factorii şi difuzorii de presă.

Nu uitaţi abonamentul pe anul 1969 la

sportul

PRONOSPORT

Aşa arată o variantă cu 13 rezultate exacte

I. Bologna—Sampdoria	x
II. Cagliari—Pisa	1
III. Inter—Atalanta	x
IV. Napoli—Varese	x
V. Palermo—Lanerossi	1
VI. Roma—Milan	x
VII. Torino—Fiorentina	x
VIII. Verona—Juventus	1
IX. Bari—Foggia	x
X. Brescia—Como	1
XI. Genoa—Spal	2
XII. Padova—Monza	1
XIII. Catanzaro—Reggina	1

Fond de premii 350 165 lei.

S-A ÎNCHEIAT TURUL CAMPIONATULUI FEMININ DE BASCHET

RAPID BUCUREȘTI — LIDERA ÎNTRECERII

RAPID — CONSTRUCTORUL 77-49 (34-25). Deși au jucat cu formația completă, feroviarele s-au desprins totuși greu de adversarele lor. În min. 11 scorul era 14-14. Constructorul a jucat mai bine decît în celelalte partide, dar nu a putut limita diferența din rezultatul final din cauza apărării slabe, care a facilitat victoria rapidistelor. Cu acest succes, echipa giuleșteană s-a instalat pe primul loc în clasament, cel puțin pînă la 2 martie 1969, cînd se reia campionatul național. Au marcat Racoviță (23), Ivanovici (23), Suliman (8), Bițu (8), Chiraleu (4), Vasilescu (7), Nicolae (4) pentru Rapid, respectiv Odobescu (16), Sandu (10), Moraru (7), Poulieff (6), Kerciov (6), Guguș (2), Roseti (2) pentru Constructorul. **(S. Filoti** — coresp.).

I.E.F.S. — PROGRESUL 53-45 (22-13). Jucînd de la o etapă la alta mai bine, studentele au reușit, cu această victorie, să se claseze printre primele patru echipe în clasamentul turului. În prima repriză jucătoarele de la Progresul, ratînd exasperant de mult, au permis adversarelor lor ca la pauză să aibă o diferență de 9 puncte. Repriza a II-a a fost o adevărată cursă de urmărire a echipei Progresul care, jucînd bine, a căutat să refacă handicapul. Dar, fie din cauza pripelii, fie datorită calmului cu care jucătoarele de la I.E.F.S. s-au apărat, Progresul nu a reușit să egaleze. Partida, deși nu s-a ridicat la un nivel tehnic superior, a plăcut totuși datorită dîrzeniei cu care s-a jucat. Au marcat: Szabados (16), Trandafir (14), Iliescu (13), Mihalcea (8), Schreiberg (2) pentru învingătoare, Seifer (12), Böhm (10), Braga (10) și Nicolae (13) pentru Progresul. **(F. Simion** — coresp.).

CRIȘUL ORADEA—A.S.A. CLUJ 84-42 (31-12). Clujencele nu au putut face față ritmului rapid impus de gazde care, aplicînd presingul, au incomodat în mod vădit jucătoarele oaspe. Principalele realizatoare: Ghiță (38), Balogh (23) și Horvath (12) pentru învingătoare și Rimbaș (23) și Farcaș (12) pentru A.S.A. **(Ilie Ghișa** — coresp. princ.).

UNIVERSITATEA CLUJ — VOINȚA BRAȘOV 59-42 (34-20). Studentele au făcut o partidă bună în compania formației brașovene, de care au dispus pe merit. Apărarea om la om a clujencelor, alternată cu atacuri clasice contra zonei brașovene, au fost armele de bază în realizarea victoriei. Cele mai bune: Wagner, Păcuraru și Sereș de la gazde, Albert și Simon de la învinse. **(Mircea Radu** — coresp.)

Una dintre puținele faze dificile pentru dinamoviste. Constantinescu va recupera însă mingea preluată de Lia Iliescu

MEDICINA (f), TRACTORUL ȘI VIITORUL BACĂU (m) PERFORMERELE PENULTIMEI ETAPE, LA VOLEI

I.E.F.S. — Universitatea Cluj (f) 3—1 (—7, 3, 10, 6.) Cele două echipe au căutat să demonstreze parcă că nu-și merită locul în prima divizie. Și au reușit. Jocul, desfășurat într-o totală somnolență de o parte și de alta a fileului, a dat un cîștigător — echipa gazdă, căreia Fortuna i-a zîmbit... din vis, determinînd pe ciujence să greșească mai mult. Au condus **M. Albuț** și **N. Ursulescu.**

Dinamo — C.S.M. Sibiu (f) 3—0 (11, 5, 1). Bucureștencele au primit o replică ceva mai serioasă doar în primul set, cînd C.S.M. a condus cu 4—1, 10—9 și a avut egalitate la 11. Din acest moment oaspetele s-au prăbușit, acceptînd parcă voit o înfrîngere severă.

Medicina București — C.P. București (f) 3—2 (5, —4, 13, —2, 10). Joc de nivel tehnic satisfăcător, care a scos în evidență progresul cert făcut de tinerele mediciniste, cîștigătoare merituoase. Singurul set mai echilibrat a fost al treilea, în care C.P.B. a condus cu 4—0, 6—2, 10—5, 12—8, dar a cedat într-un final pasionant. Remarcate: **Zaharescu, Sudacevschi** — excelente — și **Grigore** (Medicina), respectiv, **Vlădeanu** și **Ionescu. (A. B.).**

Penicilina Iași — Universitatea Timișoara (f) 3—0 (8, 5, 4). Timișorencele au jucat mai aproape de valoarea gazdelor doar în primul set. În rest, Penicilina s-a impus categoric prin jocul variat la fileu, punctînd decisiv prin **Căunei** și **Demetriu.** A arbitrat cu scăpări V. Dumitriu — Bacău. **(D. Diaconescu** — coresp. principal).

Ceahlăul Piatra Neamț — Rapid București (f) 0—3 (—6, —8, —3).

Farul Constanța — Universitatea Craiova (f) 3—0 (6, 11, 12).

Steaua — Politehnica Cluj (m) 3—0 (4, 6, 4). Clujenii, intimidați de cartea de vizită a campionilor, au cedat foarte ușor. Bucureștenii, deși n-au jucat la nivelul lor, au cucerit victoria în 50 min. Remarcați: **Porosnicu, Stamate** (Steaua) și **Mateescu** (Politehnica). **(V. Săndulescu** — coresp.).

Progresul — Tractorul Brașov (m) 2—3 (—9, 12, —12, 12, —9). Pe linia bunei comportări din actualul sezon, brașovenii au cucerit o meritată victorie, la capătul a două ore de joc deosebit de palpitant. Au jucat bine **Ferariu, Bărbuță** și **Banea** de la Tractorul, respectiv, **Schäfler, Dumitrescu** și **Păunoiu.** Au arbitrat cu greșeli St. Nobilescu și V. Voicu. **(I. Dumitrescu).**

Celuloza Brăila — Politehnica Timișoara (m) 3—2 (10, 16, —5, —9, 11). Meci foarte pasionant în care scorurile au alternat în tot cursul seturilor. Jucătorii Celulozei, după ce au condus cu 2—0, au cedat fizic, dar în ultimul set și-au revenit. **Dumitru, Bărbulescu, Brandenburg** (Celuloza), respectiv **Coste** și **Nilvan** au fost cei mai buni. **(N. Costin** — coresp. principal).

Politehnica Galați — Farul Constanța (m) 3—0 (4, 1, 8). Oaspeții au fost depășiți prin jocul variat și eficace al studenților. **Udișteanu, Popa** (Politehnica) și **Gornoviceanu** (Farul) s-au evidențiat. **(V. Ștefănescu** — coresp.).

Petrolul Ploiești — Viitorul Bacău (m) 2—3 (—11, 14, —11, 11, —15). Înfrîngerea petroliștilor s-a datorat lipsei lor de hotărîre și de coeziune în joc, precum și greșelilor în atac și la blocaj. **(A. Cristea** — coresp.).

„CUPA 30 DECEMBRIE" LA PATINAJ ARTISTIC

O reușită ridicare de cortină...

Milostivenia factorilor meteorologici a hărăzit patinatorilor condiții bune de întrecere, în primul lor concurs de anvergură. Nici ger prea mare, nici zăpadă... Și fiindcă nu existau scuze, n-a mai fost nevoie de ele. Pe cea mai bună gheață pe care ne-o poate oferi patinoarul Floreasca, cei aproape 60 de concurenți au dat un randament maxim. Evident, un maxim ce nu poate satisface cele mai exigente pretenții, dar care — în limitele posibilităților prezentului — dă o notă în general satisfăcătoare acestei ediții a tradiționalei „Cupe 30 Decembrie", examen public la proba de figuri libere.

Satisfacțiile sînt mai multe la categoriile mici (cu care începe tabelul nostru de rezultate) și mai puține cu cît urcăm pe scara virstelor. Deci, de talente nu ducem lipsă, ci de valori confirmate. Iar încetineala cu care progresează unii dintre patinatorii în care se puneau mari speranțe acum un an, doi, este de-a dreptul îngrijorătoare. Ne referim în special la un fost campion de seniori, acum pe locul doi, precum și la ambele perechi, evoluînd sub nivelul acceptabil. Aceasta nu scade din meritele lui Sandu Dragoș, de pildă, un învingător net, posesor al unui stil curajos și atletic, ca și ale Doinei Ghișerel, clasată prima dintr-un lot foarte omogen de competitoare.

Pe echipe, trofeul revine elevilor antrenorului Gh. Roncea, primul loc fiind ocupat de *Constructorul* cu 32 puncte. Urmează: *Școala sportivă nr. 2* 30 p, *Dinamo* 16 p, *I.E.F.S.* 10 p.

O ultimă remarcă: patinajul artistic (figuri libere) se face cu muzică. Stația de amplificare de la Floreasca voia parcă să ne demonstreze contrariul. Și n-a reușit...

Radu VOIA

INCEPĂTORI (sub 7 ani): **Fete:** 1. Dana Rădulescu (Șc. sp. 2) 9,0 p. **INCEPĂTORI** (sub 10 ani): **Băieți:** 1. Ginghină D. (Constr.) 9,4 p **Fete:** 1. Emilia Țibula (Din.) 15,9 p. **COPII II: Băieți:** 1. C. Ioniță (Șc. sp. 2) 9,0 p; 2. S. Sprinceană (I.E.F.S.) 8,1 p. **Fete:** 1. Felicia Pelmuș (Constr.) 13,3 p; 2. Mihaela Paraschiv (Constr.) 12,4 p; 3. Silvana Suciu (Constr.) 11,8 p. **COPII I: Băieți:** 1. L. Cazacu (I.E.F.S.) 13,3 p. **Fete:** 1. Cornelia Picu (Șc. sp. 2) 15,4 p; 2. Mirela Goleanu (Din.) 14,0 p. **JUNIORI II: Băieți:** 1. M. Ion (Șc. sp. 2) 14,3 p; 2. O. Goga (I.E.F.S.) 14,3 p; 3. D. Panait (Constr.) 13,4 p. **Fete:** 1. Adriana Preda (Constr.) 15,8 p; 2. Gabriela Voica (Din.) 15,5 p; 3. Paula Chiriță (Constr.) 11,7 p. **JUNIORI I: Băieți:** 1. At. Bulete (Șc. sp. 2) 19,3 p; 2. L. Cozia (Constr.) 16,8 p. **Fete:** 1. Doina Mitricică (Șc. sp. 2) 23,4 p; 2. Anca Tănase (Șc. sp. 2) 22,4; 3. Mariana Ionel (Șc. sp. 2) 18,5 p. **SENIORI: Băieți:** 1. D. Sandu (Constr.) 27,7 p; 2. M. Stoenescu (Șc. sp. 2) 26,7 p; 3. N. Belu (Constr.) 26,0 p. **Fete:** 1. Doina Ghișerel (Șc. sp. 2) 28,5 p; 2. Rodica Didă (I.E.F.S.) 27,1; 3. Adina Caimacan (I.E.F.S.) 26,1 p. **Perechi:** 1. Letiția Păcuraru — Dan Săveanu (Șc. sp. 2) 25,5 p; 2. Daniela Popescu — Marian Chiosea (I.E.F.S.) 22,9 p.

Un frumos program de figuri libere a fost prezentat de Doina Ghișerel (Școala sportivă nr. 2), prima la categoria senioarelor Foto: V. BAGEAC

FERENCVAROS DIN NOU CAMPIOANĂ

BUDAPESTA, 15 (prin telex). S-a încheiat campionatul de fotbal al Ungariei. Titlul a revenit din nou echipei Ferencvaros, care a cîștigat pasionantul duel cu Ujpesti Dozsa. În ultima etapă, ambele formații au jucat în deplasare. Ferencvaros a învins cu 3—2 pe Györi Vasas, după o partidă extrem de echilibrată, golul decisiv fiind opera lui Albert. Ujpesti Dozsa a dispus de Dunaujvaros cu 2—0, prin punctele marcate de Dunai II și Fazekas. Astfel, Ferencvaros a totalizat 47 puncte, iar Ujpesti Dozsa 46 puncte.

Din prima ligă au retrogradat Videoton din Szekesfahérvar și Szeged.

O LOVITURĂ DE CAP A LUI DENIS LAW ÎNVINGE PE F.C. LIVERPOOL

Așa a luat sfîrșit seria invincibilă a lui F.C. Liverpool... Cu o lovitură de cap — specialitatea sa — scoțianul Denis Law, bine servit de nord-irlandezul George Best, a adus lui Manchester United victoria cu 1—0, în min. 53, în derbiul etapei, disputat pe Old Trafford. Învinsă, Liverpool rămîne totuși pe primul loc în clasament, periculos talonată totuși de Leeds United și Everton, care au jocuri mai puține. Aceasta din urmă a înscris a 9-a victorie consecutivă pe teren propriu, dispunînd cu 1—0 de Southampton. Autorul golului: John Hurst (min. 32). Leeds a luat conducerea în prima repriză prin golul marcat de Gray, dar cu 19 minute înainte de finiș Peters aduce egalarea pentru West Ham: 1—1.

Iată și alte rezultate din această a 23-a etapă: Burnley — Stoke City 1—1, Chelsea — Wolverhampton Wanderers 1—1, Coventry City — Arsenal 0—1, Newcastle United — Ipswich Town 2—1, Nottingham Forest — Sunderland 1—0, Sheffield Vednesday — Queens Park Rangers 4—0, Tottenham Hotspur — Manchester City 1—1, West Bromwich Albion — Leicester City 1—1.

În fruntea clasamentului ligii engleze se află F.G. Liverpool cu 36 puncte (din 24 jocuri), urmată de Leeds United cu 33 p (din 22), F.G. Everton 32 p (din 23), F.G. Arsenal cu 31 p (din 22), West Ham United cu 27 p (din 23) etc.

Mike AMBROSE

Edu, autorul golurilor echipei Braziliei în meciul cu R.F.G.

Actualitatea internațională

SELECȚIONATA DIVIZIONARĂ HAPOEL TEL AVIV 89-86 (44-36)

A doua partidă dintre selecționata divizionară (de fapt, echipa reprezentativă a țării noastre) și Hapoel Tel Aviv a oferit același spectacol plăcut ca și prima. Deși rezultatul a interesat mai puțin, avînd în vedere caracterul amical al meciului, componenții celor două echipe au arătat multă forță de joc, din rîndul lor desprinzîndu-se, ca valori deosebite, jucătorii **Diaconescu** și **Lev.** Ei au oferit un adevărat recital de tehnică, mînuind cu ușurință și dezinvoltură balonul, acțiunile create aducîndu-le celor doi baschetbaliști aplauze la scenă deschisă. Pe foaia de arbitraj Diaconescu a figurat cu 28 de puncte înscrise, iar Lev cu 21.

În ciuda acestor lucruri echipa noastră ni s-a părut cam fragilă acum, înaintea meciurilor cu Iugoslavia și a Jocurilor Balcanice. Lipsa lui **Albu, Novac** și **Savu** (scutiți medical) se face simțită, mai ales în ceea ce privește eficacitatea și recuperările. Să sperăm, însă, că miza deosebită a întîlnirilor ce urmează îi va mobiliza pe baschetbaliștii noștri, iar comportarea lor va fi bună. **Diaconescu, Nosievici, Jekely, Tarău, Cernea** și **Ruhring** au demonstrat că se pot concentra în meciurile grele, dar trebuie să se preocupe numai de joc, nu și de felul cum conduc arbitrii.

P. IOVAN

Trimisul nostru special GH. RANGU transmite:

HANDBALIȘTII ROMÂNI AU FOST ÎNVINȘI ȘI ÎN AL DOILEA JOC CU SELECȚIONATA R.F.G.

Kiel 15 (prin telefon). — Așteptat cu un neobișnuit interes, determinat în mare măsură și de victoria la scor obținută în primul joc de reprezentanții țării gazdă, a doua întîlnire dintre selecționatele masculine de handbal ale R. F. a Germaniei și României s-a încheiat cu succesul handbaliștilor vest-germani. După 60 de minute de joc, foarte rapid și viu disputat (în unele momente chiar excesiv de nervos) scorul final a fost favorabil gazdelor: 24—18 (13—8). Deci, o înfrîngere mai severă decît cea anterioară!

Explicația constă, în primul rînd, în faptul că echipa română a fost completată în ultimul moment cu **Oțelea** și **Iacob** (chemați telefonic din țară să înlocuiască pe **Guneș** și **Licu** — accidentați în primul joc), ceea ce, fără discuție, a influențat omogenitatea formației. Pe de altă parte, un rol hotărîtor în conturarea acestei înfrîngeri la scor a avut-o forma slabă a celor doi portari **Penu** și **Orban,** care au blocat doar 6 șuturi în tot meciul, și lipsa de finalitate în atac, unde doar **Chicid** și **Nica** n-au putut suplini lipsa principalilor realizatori. Partida, disputată la Ostseehalle în prezența a 6 500 de spectatori, a fost net dominată de gazde care au condus tot timpul. Au înscris: **Müller (6), Lubking (5), Munck (4), Ahrendsen (3), Bucher, Feldhoff, Honnige, Neuhaus, Rogge, Schmidt** pentru R.F.G.; **Samungi (5), Gațu (3), Popescu (3), Oțelea (3), Chicid, Marinescu, Iacob, Nica.** Arbitrii danezi **Paul Ovdahl** și **Knud Hjuler** au condus atent și corect.

Dinamo Kiev a cîștigat „Cupa Dunării" la hochei

● În ultimul joc, Budapesta — București (tineret) 8-2 (1-0, 5-1, 2-1)

SOFIA, 15 *(prin telefon, de la corespondentul nostru).* — Duminică seara s-au încheiat pe patinoarul „Drujba" întrecerile din cadrul competiției internaționale de hochei, dotată cu „Cupa Dunării".

În primul joc al reuniunii s-au întîlnit echipele orașelor București (tineret) și Budapesta, pentru a-și disputa locurile 3—4. Formația română a făcut cel mai slab joc din actualul turneu, pierzînd cu scorul de 2—8. Portarul Stoiculescu, nerestabilit după accidentul de vineri, a apărut cu foarte multă prudență; liniile de fundași (Corduban — Paraschiv, Kollo — Constantinescu și Sarkani — Todor) au fost nesigure, lăsîndu-i nemarcați pe jucătorii adverși; înaintașii au excelat în ratări copilărești. Florescu, Huțanu, P. Sgîncă au avut ocazii dintre cele mai favorabile dar n-au reușit să finalizeze. În aceste condiții echipa Budapestei a cîștigat destul de ușor, fără să se întrebuințeze și fără să strălucească.

Au înscris: *V. Zsitva* (min. 8), *Menyhart* (22, 29), *Gyöngyösi* (27), *Roszgony* (37, 54), *Balint* (39) și *Galambo* (56), pentru Budapesta, *Huțanu* (26) și *Sarkani* (59) pentru București.

În partida vedetă, pentru locurile 1—2, Dinamo Kiev a învins selecționata Sofia cu 9—1 (1—0, 3—0, 5—1), adjudecîndu-și trofeul.

Pentru locurile 5—6: Sofia (tineret) — Belgrad 8—2 (2—0, 2—2, 4—0).

Toma HRISTOV

DINAMOVIȘTII BUCUREȘTENI — ELIMINAȚI DIN C.C.E. LA POLO

ECHIPELE IUGOSLAVE CONDUC ÎN GRUPA DE LA BELGRAD

Aseară, la bazinul Lujniki din Moscova, au avut loc ultimele meciuri din cadrul grupei semifinale în C.C.E. la polo. Dinamo Moscova a învins pe N. C. Barcelona cu 3—2 (1—0, 0—0, 1—2, 1—0), iar Dinamo București a întrecut pe Dynamo Magdeburg cu 6—4 (0—1, 2—0, 2—1, 2—2). Deși învingători în ultima partidă, bucureștenii au ratat calificarea, datorită golaverajului mai slab. Iată și clasamentul final al turneului:

1. Dynamo

Magdeburg	3	2	0	1	16-12 4
2. Din. Moscova	3	2	0	1	10- 7 4
3. Din. București	3	2	0	1	14-13 4
4. N.C. Barcelona	3	0	0	3	10-18 0

BELGRAD 15 (Agerpres). În ziua a doua a grupei semifinale de la Belgrad a „Cupei campionilor europeni" la polo pe apă, Partizan Belgrad a învins cu scorul de 11—2 (3—0, 1—1, 3—1, 4—0) pe Marsilia, iar Mladost Zagreb a dispus cu 8—7 (1—2, 1—1, 3—2, 3—2) de Ferencvaros Budapesta.

În clasament conduce Mladost Zagreb cu 4 puncte (22—8), urmată de Partizan Belgrad — 4 puncte (15—5), Ferencvaros Budapesta 0 puncte (10—12) și Marsilia — 0 puncte (3—25).

Henri Duvillard

Coborîtorii francezi — pe primele locuri la Val D' Isère

VAL d'ISÈRE, 15 *(prin telefon).* Duminică s-a încheiat, cu proba masculină de coborîre, „Criteriul primei zăpezi". Cursa a fost dominată de francezi (4 prezenți în primii 10 clasați), cîștigător relativ surprinzător fiind Henri Duvillard. Schiorii români au ocupat locuri modeste, reflectînd în egală măsură posibilitățile lor de moment și handicapul numerelor de start proaste.

Elena Moiș — pe locul 8 la Moscova

MOSCOVA 15 (Agerpres). Proba feminină din cadrul concursului internațional de patinaj artistic de la Moscova s-a încheiat cu victoria sportivei sovietice Elena Șceglova care a totalizat 1.235,1 puncte. Pe locurile următoare s-au clasat Galina Grjibovskaia (U.R.S.S.) — 1.209,6 puncte, Sonja Morgenstern (R.D. Germană) 1.172,1 puncte etc. Patinatoarea română Elena Moiș a ocupat locul 8 cu 1.042,6 puncte.

La masculin, primul loc a revenit sovieticului Serghei Cetveruhin cu 1.292,1 puncte, iar la perechi au cîștigat de asemenea gazdele prin Tamara Moskvina — Alexei Mîșin cu 229,5 p. Proba de dansuri a fost cîștigată de cuplul Anne-Rosse Bayer — Eberhard Rüger (R.D. Germană) cu 169,8 puncte.

fotbal pe glob — fotbal pe glob — fotbal pe glob

CORESPONDENȚE SPECIALE

La Rio de Janeiro: Brazilia — R.F. a Germaniei 2-2 (2-0)

RIO DE JANEIRO, 15 *(prin telex).* Sîmbătă, pe stadionul Maracana, 50 000 de spectatori au asistat la un spectacol fotbalistic atractiv oferit de reprezentativele Braziliei și R. F. a Germaniei. Meciul s-a încheiat la egalitate: 2—2 (2—0), după ce în prima repriză gazdele au dominat copios, iar după pauză — prin contrast — fotbaliștii vest-germani au egalat și au fost aproape de obținerea golului victoriei.

Primul punct a fost înscris din lovitură liberă de *Edu* (min. 29). Pele a simulat execuția și Edu, venit din urmă, a tras năpraznic de la 20 metri. După acest gol, Held a ratat o mare ocazie de egalare, iar în min. 37 Rivelino a șutat fulgerător, portarul vest-german nu a putut reține și *Edu,* pe fază, a reluat în plasă. După pauză, *Held* reduce scorul, reluînd cu capul centrarea lui Dörfel (min. 47). Cu un sfert de oră mai tîrziu, Pele este faultat de Schultz în careu, dar arbitrul Istvan Zsolt (Ungaria) refuză să acorde penaltiul. Egalarea survine în min. 73, cînd debutantul echipei oaspe, *Gerwien,* reia balonul printr-o foarfecă spectaculoasă în plasă. După egalare, echipa vest-germană are mai multe ocazii, dar scorul rămîne neschimbat. Au jucat formațiile:

BRAZILIA: Picasso — Jurandir, Dias, Carlos Alberto, Gerson (Ze Carlos), Everaldo, Edu, Rivelino, Tostao, Pele, Cesar (Nado).

R.F.G.: Maier — Vogts, Patzke, Weber (Lorenz), Schulz, Beckenbauer, Dörfel, Overath (Wimmer), Held, Netzer, Volkert (Gerwien).

Selecționata R.F.G. va juca la 18 decembrie la Santiago de Chile (cu Chile), iar la 20 decembrie la Ciudad de Mexico (cu Mexic).

CAGLIARI SE DETAȘEAZĂ

Etapa de duminică a campionatului italian a consemnat o singură surpriză: Verona a învins, pe teren propriu, pe Juventus cu 2—1, în urma golurilor marcate de *Bui* și *Petrelli,* respectiv *Anastasi.* În rest, rezultate scontate. Fruntașa clasamentului, *Cagliari,* și-a mărit avansul asupra urmăritoarelor sale, Milan și Fiorentina, învingînd acasă pe Pisa cu 3—0 *(Riva, Boninsegna* și *Cera).* Trebuie, de asemenea, consemnat rezultatul de egalitate (1—1, golurile fiind realizate de *Jair,* respectiv *Lazzotti)* obținut de Atalanta la Milano, în fața lui Inter, precum și faptul că acest rezultat nu a putut fi schimbat de Suarez, care a executat o lovitură de la 11 m în brațele portarului oaspeților. Un rezultat bun, 1—1, în partida susținută în deplasare cu Roma (au marcat: *Taccola,* respectiv *Sormani).* Iată și celelalte rezultate: Torino-Fiorentina 0—0, Bologna-Sampdoria 0—0, Palermo-Lanerossi 2—1 *(Pelizzaro* și *Ferrari,* respectiv *Cinesinho),* Napoli-Varese 1—1 *(Juliano* respectiv *Sogliano).*

În clasament: Cagliari 18 p, Milan și Fiorentina 16 p, Inter și Palermo 12 p, Verona, Juventus și Roma 11 p. În clasamentul golgeterilor conduce *Riva* (Cagliari) cu 12 goluri, urmat de coechipierul său Bonisegna și Anastasi (Juventus) 7, Traspedini, Domenghini și Taccola 6.

Cesare TRENTINI

● Echipa Dukla Praga, aflată în turneu în R.F. a Germaniei, a fost învinsă cu scorul de 4—0 (2—0) de formația F.C. Kaiserslautern. În continuare, fotbaliștii cehoslovaci au jucat la Stuttgart, unde au fost învinși de echipa locală cu 2—0.

TENIS DE MASĂ:

ANGLIA — IUGOSLAVIA 3-4

La „Crystal Palace" din Londra s-a desfășurat întîlnirea internațională de tenis de masă dintre selecționatele Angliei și Iugoslaviei. Victoria a revenit oaspeților cu scorul de 4—3. Cîteva rezultate: Barnes — Surbek 21—18, 13—21, 18—21; Neale — Stipancici 15—21, 20—22; Neale — Surbek 13—21, 25—23 22—20; Barnes, Neale — Surbek, Stipancici 21—16, 12—21 12—21.

telex-radio-telefon

● **In runda a 11-a a turneului de șah de la Atena,** V. Ciocîltea a remizat cu Saperas și ocupă locul 12 în clasament, cu 3½ p. Conduce Kavalek cu 8½ p, urmat de Bobotov 8 p, Parma 7½ p.

● **Asociația americană de tenis amator** l-a desemnat pe jucătorul de culoare Arthur Ashe drept deținătorul primului loc în clasamentul pe 1968.

● **Pugilistul filipinez Pedro Adigue** este noul campion mondial la cat. ușoară (versiunea W.B.A.). În cadrul unei gale desfășurate la Manila, el l-a învins la puncte pe americanul A. Pruitt.

● **Întîlnirea dintre S. C. Vasutas Budapesta și Carl Zeiss Jena** (R.D.G.), din sferturile de finală ale C.C.E. la tenis de masă, a revenit, cu 5—1, jucătorilor maghiari, care s-au calificat în semifinale.

● **În turneul internațional de handbal masculin de la Tbilisi,** reprezentativa Ungariei a întrecut cu scorul de 30—20 (14—10) selecționata Bulgariei.

● **Tradiționala întîlnire de box dintre selecționatele de juniori ale Ungariei și Poloniei disputată la Budapesta** s-a încheiat cu scorul de 14—8 în favoarea tinerilor pugiliști maghiari

Tiparul I. P. „Informația", str. Brezoianu nr. 23—25, București

40368

PROLETARI DIN TOATE ȚĂRILE, UNIȚI-VĂ!

Redacția și administrația: str. Vasile Conta nr. 16, tel. 11.10.05, interurban 72 și 286. Telex sportrom buc. 180.

sportul

4 pagini 30 bani

Anul XXIV — Nr. 398 (5832) ZIAR AL CONSILIULUI NAȚIONAL PENTRU EDUCAȚIE FIZICĂ ȘI SPORT Marți 17 decembrie 1968

Comisia pentru amatorism și eligibilitate și-a început lucrările

În vederea unei luări de contact s-a întrunit ieri în prima sa ședință Comisia națională pentru amatorism și eligibilitate de pe lîngă Comitetul Olimpic Român, chemată să sprijine lucrările organismului analog constituit de C.I.O. Ședința comisiei a fost condusă de președintele ei, Alexandru Șiperco, membru al C.I.O. pentru România și președinte al Comisiei C.I.O. pentru amatorism și eligibilitate.

Pe platoul Pietrei Arse

TREI GENERAȚII DE BIATLONIȘTI

ÎN CĂUTAREA ARMONIEI DINTRE SCHI ȘI TIR

PIATRA ARSĂ *(prin telefon).* Cu obrajii îmbujorați, cu ruginiul paradoxal pe care numai soarele, vîntul, zăpada și sănătatea îl pot picta pe sensibila piele a feței omenești, schiorii coboară lin pantele, din platoul Pietrei Arse înspre complexul de altitudine care a dublat, cu eleganță (dar cu cîtă eficacitate ?), vechea cabană de răscruce, de pasaj spre Peștera, spre Caraiman, spre Babele și spre Omul.

Coboară în corp masiv biatliniștii, pe care-i recunoști după armele purtate în bandulieră. Vin de la prima întrecere a sezonului, cu răsuflarea în curs de liniștire, își revin în atmosfera călduță a adăpostului, unde etalează o cumințenie, o curățenie sufletească, o sănătate morală pilduitoare pentru sportivii de la șes. Nu sînt copilași unui pensionn, cu timidități fecioreinice. Dimpotrivă, o bărbăție prematură le marchează atitudinile, preocupările, gîndurile.

De fapt, sînt aici trei generații de biatliniști. Cei în jur de 17 ani (juniorii), cei în jur de 20 de ani (înglobați în lotul de tineret) și cei „trecuți". Marcel Stuparu, antrenorul seniorilor, îți va declara și documenta că de fapt vîrsta ideală pentru un biatlonist desăvîrșit — vîrsta cînd mușchii picioarelor suportă mai bine metronomul mersului pe tălpice și cînd mîna e mai fermă pe trăgaci — se află undeva aproape de 30 de ani. Oare polițistul norvegian Magnar Solberg nu avea 31 de ani cînd a cîștigat proba olimpică la Grenoble ?

Wilhelm György (pe care doar poreclele obișnuite pentru oamenii de munte l-au transformat aproape iremediabil în Gh. Vilmoș) are 27 de ani. Constantin Carabela are cu un an mai mult, și cînd vorbește îți se pare că are de gînd să concureze încă o veșnicie. De ce nu ? Cu atît mai mult cu cît înșiși specialiștii mondiali consideră că viitorul biatlonist va fi un trăgător excepțional dublat de un bun schior (și nu ca pînă acum

Victor BANCIULESCU

(Continuare în pag. a 2-a)

Cînd ninge pe Dealul Viilor și îngheață Crișul cel sprinten...

Fulguie intermitent... pare mai mult un joc de confetti, acolo spre Dealul Viilor, departe de apele Crișului, acoperite de oglinda de cristal a înghețului.

E mijloc de decembrie și termometrele indică —10°. Sînt, deci, toate semnele că va începe — și pe aceste meleaguri — sezonul alb al sportului, că poate azi, poate mîine, va avea loc primul rendez-vous al amatorilor de schi, patinaj, săniuș...

Adevărat, iarna sportivă orădeană nu poate avea aceleași dimensiuni ca la Predeal, la Sinaia, sau Brașov. Dar — și aici — sfidînd sau, poate mai bine spus, înfruntînd blîndețea anotimpului, tineretul visează performanțele marilor campioni și, mai cu seamă, își amintește un celebru hexametru al lui Juvenal.

Irezistibilă, de aceea, pentru reporter tentația unor incursiuni-fulger pe itinerariile sportive de iarnă din orașul brăzdat de Crișul limpede și sprinten ca un alergător pe distanțe scurte.

DOUĂ MII DE PATINATORI ÎN FIECARE ZI

De mai multă vreme drumurile spre dreptunghiurile de cristal erau aceleași. Uneori, înainte de prima ninsoare, sute de tineri îndrăgostiți de arabescuri și balet pe gheață se întîlneau — de dimineață, în lumina palidă a iernii, pînă seara tîrziu, cînd se stingeau lămpile fluorescente ale patinoarelor — pe „fostele" terenuri de baschet, volei sau handbal și tenis.

Noutăți '68! Încă două mari patinoare (pe terenurile de tenis de cîmp ale asociațiilor Sănătatea și în „Șantul Cetății" aparținînd asociației Comerțul) suplimentează fericit baza materială a acestui

Reportaj de sezon

sport fermecător, poate singurul care nu triază valorile și... vîrstele, atunci cînd este vorba de reconfortare și sănătate.

Președintele consiliului municipal pentru educație fizică și sport, tov. I. Ratz, traduse — plăcută statistică — aceste lăudabile preocupări : „Acum, patinoarele din Oradea pot găzdui zilnic peste două mii de amatori ai acestui sport".

De altfel, la „Șantul Cetății" a și început pasionanta întrecere de la echilibru la piruetă.

CARNAVAL ȘI... HOCHEI

Proiecte, inedite, la Oradea, care se cer consemnate. Aflăm, astfel, că — în zilele următoare chiar — se vor organiza numeroase concursuri de patinaj și săniuș (pe panta domoală a Cerieșului) pentru copii. Dar, entuziaștii diriguitori ai sportului orădean vor, cum se spune, ca anul acesta să „spargă gheața"... șablonului. Asemenea concursuri au mai avut loc și în alți ani. De ce nu și altceva, care să apropie mai tine-

Dan GARLEȘTEANU

(Continuare în pag. a 2-a)

Începînd de joi

citiți în SPORTUL serialul scris de ziaristul italian Lamberto ARTIOLI

SPORTUL ȘI MAFIA

Arbitri români de baschet peste hotare

F.I.B.A. a desemnat mai mulți arbitri români pentru a conduce meciuri de baschet în „C.C.E.". Astfel, *E. Hotya* va arbitra partida Akademik Sofia-Fővarosi Tanacs Budapesta, *P. Marin* va oficia în Albania la întîlnirea dintre Partizan Tirana-Oransoda Cantu (Italia), *D. Chiriac* va conduce la Istanbul meciul Universitatea Tehnica (Istanbul)-Maccaby Tel Aviv, iar *Al. Dănilă* la Moscova meciul T.S.K.A.-A.S.K. Vorwärts Berlin.

Consfătuirea de la Snagov a cadrelor tehnice din atletism

INTERESANTE DISCUȚII REFERITOARE LA :

- ***baza materială a atletismului***
- ***normarea muncii antrenorilor***
- ***antrenorii coordonatori de probă***
- ***repartizarea teritorială a cadrelor***

Timp de cîteva zile, la Snagov, s-a desfășurat o interesantă consfătuire. Peste 300 de cadre tehnice din domeniul atletismului, antrenori, profesori cu specializarea atletism din învățămîntul de cultură generală și superior, activiști ai consiliilor pentru educație fizică și sport, s-au reunit pentru a dezbate multilateral activitatea atletică din 1968, punînd totodată premisele pentru anul 1969.

Participanții au avut un program extrem de bogat (poate chiar puțin prea încărcat), de unde se poate trage concluzia marii utilități a consfătuirii. Referindu-ne numai la discuțiile purtate asupra punctelor prevăzute în program, întrucît acestea au abordat prea numeroase aspecte, pe care, deci, nu le putem reflecta în totalitate, vom căuta să redăm, în rîndurile ce urmează, doar problemele (referitoare la baza materială, organizare, metodică etc.) cele mai importante, a căror rezolvare interesează pe cei mai mulți lucrători din domeniul atletismului.

MUNCA ANTRENORILOR POATE FI NORMATĂ ?

Desigur, a aduce în discuție normarea activității antrenorilor este foarte dificil. Dacă vine

Ad. IONESCU

(Continuare în pag. a 2-a)

GLOSĂ LA O FOTOGRAFIE

Priviți cu atenție fotografia alăturată. Lidia Jiga ar putea fi cuprinsă de invidie. Leii vor părăsi arena nebiciuiți. Iar ironia tronează usturătoare...

Priviți cu atenție fotografia alăturată. Și recunoașteți că vă cuprinde sila. Tot lirismul actului sportiv se scufundă de rușine sub ghergheful acesta de sîrmă. Cine mai îndrăznește să vorbească de puritatea sportului ?

Lidia Jiga ar putea fi cuprinsă de invidie. Fiarele ei docile fac sluj printre gratii. Și sar prin cercurile de foc în drum spre cuști Nu lipsesc decît tulumbele cu apă...

Leii vor părăsi arena nebiciuiți. Feriți de țesătura brumărie, se vor scurge înspre locurile de odihnă. Ciurul des nu va lăsa să treacă decît uralele. Dar blestemele pe unde vor pătrunde ?

Iar ironia tronează usturătoare.. Deasupra tunelului de plasă, negru pe alb, cu litere mari. Chemarea

Două mustrări ale UEFA — după meciurile Rapid — Juventus și Dinamo — West Bromwich Albion

invită la sănătate și recreere. În asemenea vecinătate, oare chiar așa să fie ?

Priviți cu atenție fotografia alăturată.

(vib)

Post-scriptum apoetic. Tunelul de sîrmă, MONTAT LA STADIONUL „23 AUGUST" DIN BUCUREȘTI, **urmează unor crize de isterie în grup,** UNOR ACTE IRESPONSABILE LA CARE SE DEDAU, DE LA O VREME, CÎȚIVA HULIGANI, **maidanagii ai străzii, străini sportului, căutători de sămînță de gîlceavă.**

Pentru această mînă de derbedei SÎNTEM OBLIGAȚI SĂ SUPORTĂM O PATĂ DE RUȘINE PE OBRAZUL SPORTULUI.

Stadioanele noastre, care și-au cucerit cu trudă, dar meritat, în ultimele două decenii, faima internațională a unei excepționale ospitalități, să cadă acum sub oprobriul judecății aspre ?

MECIUL RAPID-JUVENTUS NE-A ADUS O MUSTRARE. ACUM, MECIUL DINAMO-WEST PROMWICH ALBION A DOUA, **semnată tot de secretarul general al U.E.F.A.**

NU SE GĂSESC OARE MIJLOACE PENTRU A PLIVI BURUIANA STADIOANELOR ? Se caută soluții, oricum, mai estetice decît dezonoranta cușcă de sîrmă.

Cine poate da o mînă de ajutor?

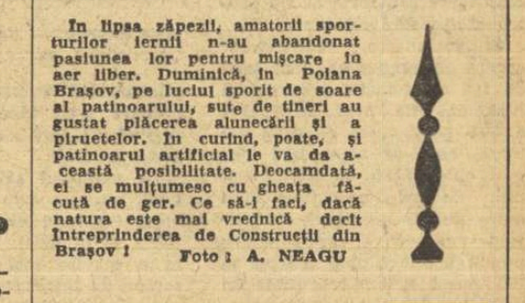

În lipsa zăpezii, amatorii sporturilor iernii n-au abandonat pasiunea lor pentru mișcare în aer liber. Duminică, în Poiana Brașov, pe luciul sporit de soare al patinoarului, sute de tineri au gustat plăcerea alunecării și a piruetelor. În curînd, poate, și patinoarul artificial le va da această posibilitate. Deocamdată, ei se mulțumesc cu gheața făcută de ger. Ce să-i faci, dacă natura este mai vrednică decît Întreprinderea de Construcții din Brașov !

Foto : A. NEAGU

ZBORUL ALB

Poate nu veți crede și vi se va părea exagerat, dar acesta-i adevărul. În ziua în care am văzut acest prim film românesc color „Zborul alb", dedicat schiului, am fost fericiți.

Așa ca în ziua de iarnă, sus pe Postăvar, acum doi ani, cînd ne-a copleșit filmul „Ski total", adus pentru noi de spontanul și competentul Rene Sulpice, unul din marii antrenori ai Franței.

Așa ca mai tîrziu, în zilele feerice, simfonice, în alb, ale Olimpiadei de la Grenoble. Sau ca în seara cînd, invitați prietenește de profesorul Constantin Diaconescu, am vizionat cu emoție la Institutul Politehnic primul film brașovean de schi, color, pe 16 mm.

Cei care nu vibrează cu intensitate la împlinirile îndelung așteptate, vor găsi bucuria noastră fără noimă, puerilă și poate puțin ridicolă.

Dar, pentru cei care iubesc și care cred în „magia muntelui" și în voluptatea unică a schiului, acest lucru va părea mai de înțeles și, poate, și ei se vor bucura alături de noi.

Totdeauna ni s-a părut curios și nedrept ca schiul, cu oamenii lui de munte, dîrzi, întregi, capabili de imposibil, să nu aducă sportului românesc satisfacțiile pe care din plin le-au dat, de-a lungul anilor, handbaliștii, canotorii, trăgătorii de tir, luptătorii, rugbyștii. Mai ales că acum aproape două decenii, Mihai Bîră ne-a dăruit, la slalom, unul din primele titluri de campioni mondiali universitari, din sportul românesc.

În fond, de ce iubim schiul și ne dăruim lui total ? Credem că, în primul rînd, pentru ceea ce îl apropie de specificul secolului nostru, pentru viteză. Apoi, pentru măreția cadrului său. Nici un sport, oricît de frumos și atractiv ar fi, nu se desfășoară în atîta generoasă bogăție a naturii ca schiul. În sfîrșit, să nu uităm oamenii din jur și atmosfera de cabană, nicăieri egalată, ca aici, iarna, în preajma stîncilor, brazilor, cerului.

Ceea ce mai caracterizează schiul este participarea la bucuriile lui, indiferent de vîrstă și posibilități. De la 3 la 70 de ani, de la lunecarea sfioasă și tematoare, la dans în cristiane și plimbare înțeleaptă prin păduri ninse, ca în povești.

Fotbalistul Seredai, care nu se poate spune că n-a iubit fotbalul și nu l-a jucat cu măiestrie, ne-a mărturisit o dată că nimic nu e atît de frumos și deplin ca schiul. Cine l-a văzut schiind pe Seredai, cu eleganța și tehnica, parcă, a lui Radu Scîrneci, va înțelege perfect acest lucru. Și va înțelege de ce și puștiul lui Seredai a început schiul la trei ani și jumătate și de pe acum confirmă influența mediului și transmiterea aptitudinilor sportive.

Și încă un argument, deși poate nu mai este necesar. Laurian Taus a fost recordman de decatlon, ca și ceilalți doi mari campioni brașoveni Csegezi și Herold, dar pentru el și ai săi nimic nu este atît de reconfortant și întreg ca mișcare, ca o zi de schi la Predeal sau pe Postăvar.

De fapt, cred că spun lucruri banale. Schiul este o împărăție, în care dacă ai intrat, nu mai pleci din ea niciodată. Din păcate, aproape toți scriitorii noștri, care au îndrăgit fotbalul, nu merg la schi. Doar criticul cinematografic D. I. Suchianu, care a făcut mult schi în tinerețe, ne-ar putea face o profesiune de credință.

Și Mihail Sebastian, care în cartea sa, atît de puțin citită de tineri, „Accidentul", mărturisea, poate cu exaltarea celui care descoperise lumea nouă de mișcări și poezie a schiului, că nimic nu seamănă voluptăților lui — nici vinul, nici muzica, nici dragostea.

Să-l credem pe M. Sebastian ? Noi, cei de la munte, spunem că da. Zilele vacanțelor albe se apropie. Pregătiți-vă și așteptați cu înfiorare ziua primei zăpezi și a primei coboriri. Munții, înțelepți și statornici, vă cheamă la ei. Ce veți face, dragi prieteni ?

Virgil LUDU

CONSFĂTUIREA DE LA SNAGOV

(Urmare din pag. 1)

vorba despre o normare de timp, treaba devine cu atît mai delicată. S-a încercat impunerea unui număr de ore (40 pentru cei cu normă întreagă), care trebuie prestate de antrenor într-o săptămînă, în cadrul diferitelor forme ale activității sale.

Această soluție nu a dat însă roadele așteptate, îndemnînd, pe alocuri, la formalism, la o completare artificială a totalului impus. Pentru că, un antrenor care își iubește profesiunea și muncește cu conștiinciozitate, mai mult ca sigur își va depăși *obligațiile stricte de serviciu*. În acest sens sînt pline de semnificație cuvintele cunoscutului antrenor Olimpiu Constantinescu-Nehoi: *„Antrenor adevărat este cel dispus să stea de dimineață pînă seara pe stadion pentru a-și împărtăși cunoștințele!"*

Metoda normării valorice, propusă, discutată și aprobată la Snagov, poate constitui o oglindă fidelă a activității într-un an a antrenorilor (menționăm că o normare asemănătoare se utilizează, de mai mult timp, în școlile sportive). În ce constă aprecierea preconizată? Se vor acorda 25 de puncte pentru fiecare atlet care realizează performanțe corespunzătoare normei de maestru al sportului, 15 puncte pentru categoria I de clasificare, 10 p pentru cat. a II-a, 6 p pentru cat. a III-a (8 p dacă este realizată de un junior), 4 p pentru categoria de clasificare „Juniori" și 3 p pentru atleții fără clasificare.

Obligativitatea antrenorilor constă în realizarea unui total de 100 de puncte, care pot fi însumate fie prin antrenarea a 4—5 performeri de certă valoare, care să acumuleze singuri chiar peste punctajul stabilit, fie prin pregătirea unui mare număr de tineri, elemente de perspectivă, care să adune punct cu punct, pînă la suma de 100. Acest sistem reprezintă un mare pas înainte pe calea aprecierii muncii după cantitatea și calitatea ei, principiu aplicat acum în atîtea alte domenii de activitate.

CÎND SALA DE ATLETISM DEVINE... SILOZ DE CARTOFI

Este o realitate care a revenit ca un leit-motiv pe buzele vorbitorilor, că baza materială a atletismului nostru nu este suficient dezvoltată, că antrenamentele nu au, totdeauna, condiții optime de desfășurare. Calitatea materialelor și echipamentelor (furnizate în general de I.I.L. Reghin) este submediocră. Materia primă necorespunzătoare, la care se adaugă o manoperă neîngrijită, nu asigură nici măcar durata minimă de folosință. În destule cazuri, rezistența pantofilor cu cuie nu poate fi probată mai mult de cîteva antrenamente, iar alteori cuiele s-au rupt de la primul contact cu zgura.

În ce privește locurile unde se efectuează pregătirea atletică, aici problema este și mai dificilă. Pentru sezonul în aer liber, antrenamentele și concursurile nu pot avea un cîmp propriu de desfășurare. Doar la stadionul Tineretului și la centrul Viitorul din Capitală există niște terenuri fără porți de fotbal, și nu vedem unde ar mai putea fi altele. Recent, s-a promis, din nou, că stadionul din parcul Universității clujene va fi afectat în exclusivitate atletismului. Promisiuni asemănătoare s-au făcut și în anii precedenți, fără a se depăși însă acest stadiu!

Antrenorul — de dimineața pînă seara pe stadion. Unul din „secretele" succeselor obținute la Școala sportivă din Roman.

La capitolul sălilor de atletism, situația este aparent mai bună (în anul viitor vor funcționa 13 în țară). Iată, însă, că la o privire mai atentă, apar semne de întrebare. În urmă cu vreo doi ani, atleții de pe malurile Someșului se bucurau că vor intra și ei în posesia unei săli speciale pentru pregătirea de iarnă. Cum, însă, în graba predării a fost uitat un mic amănunt — acela al încălzirii sălii — după puțină vreme au început să cadă bucăți din tavan, punînd în pericol integritatea celor ce s-ar fi aventurat în interior. Așa că, ușa a fost dotată cu un mare lacăt, situație care se menține de un an și jumătate.

Dacă la Cluj nu se mai intră deloc în sala de atletism, în alte orașe se intră în săli, dar cu scopuri diferite de cele atletice. Astfel, la București, clubul Steaua și-a transformat sala de atletism (excelentă pentru antrenamentele atleților militari și pînă la apropiata dare în folosință a celei din parcul „23 August", cea mai bună sală de concurs din țară) în sală pentru jocuri sportive.

Iar la Galați, unde la începutul lui 1968 se tăia panglica unei săli de atletism, aceasta a devenit de puțină vreme... depozit de cartofi! Faptul că avem săli destul de puține ar trebui să constituie un motiv în plus ca cele existente să fie folosite în mod judicios și cu maximă eficiență. În realitate însă...

SÎNT NECESARI ANTRENORII COORDONATORI DE PROBĂ?

Timp de mai mulți ani au funcționat în cadrul federației, antrenori coordonatori de probă. Crearea posturilor respective răspundea necesității de a se da o linie unitară și de elevat nivel științific procesului de antrenament strict specializat. Ca antrenori coordonatori au fost cooptați, în general, oameni cu mare experiență, foști performeri cunoscuți (deci un atu pentru a se impune în fața colegilor), posesori ai unei calificări superioare în profesie și ai unor realizări evidente în activitatea practică, concretizate prin rezultatele elevilor lor. În plus, deținînd și o bună pregătire teoretică, antrenorii coordonatori înmănunchiau atributele indispensabile pentru a conduce, a îndruma, a controla pe toți ceilalți specialiști din proba sau grupul de probe respectiv.

Din păcate, activitatea lor s-a îndepărtat, din ce în ce mai mult, de scopul inițial, antrenorii coordonatori transformîndu-se, cu timpul, din îndrumători în... racoleuri, care grupau, în jurul lor, — în afara propriilor elevi — și pe cei mai talentați performeri ai probei respective, dizlocîndu-i de lîngă antrenorii lor de la club. În această situație, nenumărați antrenori erau frustrați de posibilitatea culegerii roadelor eforturilor depuse. După proteste repetate, la sfîrșitul anului 1967 s-a renunțat la antrenorii coordonatori de probă.

Nu știm de ce F.R.A. a acceptat, atîta timp, ca antrenorii coordonatori de probă să-și recruteze elementele după bunul lor plac, însușindu-și produsele muncii altora. Dar nici desființarea posturilor respective nu a constituit măsura cea mai justă. Dăm dreptate antrenorului Ernest Radulian, care afirma că: *„Nu a fost inutilă funcția antrenorilor coordonatori de probă, ci ceea ce făceau deținătorii acesteia".*

De aceea, ne asociem părerii că trebuie studiată, din nou, necesitatea numirii de antrenori coordonatori, în afara actualilor antrenori federali (care să efectueze numai coordonarea generală).

TREBUIE SCHIMBAT CEVA ÎN REPARTIZAREA CADRELOR

Pentru crearea unei puternice baze de masă a atletismului, este necesar un mare număr de cadre calificate. O răspîndire uniformă a acestora pe tot întinsul țării se impune de la sine, pentru cuprinderea în activitate a tuturor tinerilor apți pentru atletism care sînt observați. Or, numărul cadrelor este încă insuficient: pentru 154 de secții de atletism — 357 de antrenori, din care numai 178 cu normă întreagă. Cu alte cuvinte, puține posibilități de a forma nuclee puternice încadrate cu un număr îndestulător de specialiști; în majoritate, secțiile au 1, 2, maximum 3 antrenori.

Mai îngrijorător este faptul că și acest activ destul de redus nu este repartizat uniform. 96 de orașe nu au nici măcar un singur antrenor de atletism salariat! În întreg județul Satu Mare există — după cum arăta tov. Biro, vicepreședintele CJEFS — o singură profesoară de educație fizică cu specializare, care nu vrea (!) să lucreze în atletism. Este lăudabil că un profesor, specializat în gimnastică, Ioan Lini, a ridicat un bun sprinter (Tamaș Szabo — 10,5 pe 100 m la 17 ani), dar aceasta nu rezolvă problema cadrelor pentru atletism din județul respectiv. Și situația nu este singulară, ea putînd fi reîntîlnită în multe alte părți ale țării.

Ce se poate face? În primul rînd, o mai intensă îndrumare spre învățămîntul superior de educație fizică a absolvenților de liceu din zonele deficitare. Apoi, garantarea întoarcerii lor la locurile de baștină, împiedicîndu-se, prin mijloace eficiente, „aciuarea" prin Capitală sau în alte centre importante, pe unde unii preferă să rămînă chiar dacă nu lucrează în domeniul la care le dă dreptul calificarea superioară. A se vedea cazurile foștilor absolvenți ai I.C.F., actualmente coafori, vînzători, contabili etc.!

Un rol deosebit în rezolvarea problemelor de mai sus și a altora care, desigur, se vor mai ivi, revine catedrelor de atletism din I.E.F.S. și facultăților de educație fizică ale Institutelor pedagogice. Conlucrarea acestora cu consiliile județene pentru educație fizică și sport, reflectate pe plan central în colaborarea dintre CNEFS și Ministerul Învățămîntului, trebuie să ducă, în cîțiva ani, la stabilirea unei trainice baze de masă a atletismului nostru.

Campionatul divizionar de popice

DISPUTE APRIGE ÎNAINTEA ULTIMEI ETAPE A TURULUI

● Meci... egal la Mediaș ● Ploieștenii au cîștigat derbiul etapei la... zero ● Voința Tg. Mureș (m) învinsă

Cu cît întrecerile turului campionatului divizionar se apropie de sfîrșit, cu atît lupta pentru puncte în clasament devine mai aprigă. Etapa a VIII-a (penultima), desfășurată sîmbătă și duminică, s-a caracterizat prin meciuri viu disputate, învingătoarele cunoscîndu-se la ultimele schimburi. S-a înregistrat chiar și un rezultat rarisim: întîlnirea feminină dintre Gaz metan Mediaș și Rapid București s-a terminat la egalitate (2 270—2 270).

FEMININ

GAZ METAN MEDIAȘ — RAPID BUCUREȘTI 2270-2270 p.d. Un numeros public a asistat la acest joc extrem de echilibrat. Deși bucureștencele au condus, la penultima pereche Elvira Cercea (G.m.) a depășit-o pe Cristina Iosifescu (R), reducînd diferența de 39 p.d. și astfel, în final, partida s-a încheiat (lucru rar) la egalitate. S-au remarcat Elvira Cercea 420 p.d., Valeria Fodor 392 p. Angela Jiga 390 de la gazde, respectiv Valeria Amzulato 407 și Maria Popescu 386 p.d. (Z. Rișnoveanu — coresp.)

VOINȚA BUCUREȘTI — PETROLUL PLOIEȘTI 2344—2298 p.d. Mai experimentate, gazdele (avînd în formație și cîteva membre ale echipei naționale) au obținut victoria la o diferență de 46 p.d. Cele mai bune rezultate individuale au fost înregistrate de Eleonora Nicolescu (Petrolul) — 421 p.d. și Crista Szocs (Voința) — 409 p.d. (Aurel Păpădie — coresp.).

VOINȚA TG. MUREȘ — LAROMET BUCUREȘTI 2459—2464 p.d. Rezultatul final a fost stabilit la ultimele bile. Principalele realizatoare ale acestui scor strîns și valoros au fost: Ioana Tutuianu (445), Maria Szabo (440) de la oaspete; Erica Soos (457) și Elisabeta Balog (426) de la gazde. (I. Păuș — coresp. principal).

U. T. ARAD — VOINȚA CLUJ 2286—2244. Joc de factură modestă. Arădencele au avut în Ileana Antal (440) și Voichița Babuțiu (410) pe cele mai bune jucătoare. Din echipa oaspe nici o sportivă n-a trecut de hotarul celor 400 p.d. (St. Iacob — coresp. principal).

HIDROMECANICA BRAȘOV — C. S. M. REȘIȚA 2382—2314 p.d. Diferența de 68 p.d. cu care au învins gazdele se datorează frumoasei comportări avute de Viorica Orghidan (428) și Ilse Schmidt (422). De la rețiințe a corespuns doar Maria Stanca, notată cu 447 p.d. (G. Gruia — coresp. principal).

MASCULIN

VOINȚA CLUJ — VOINȚA TG. MUREȘ 5084—4966 p.d. Lidera clasamentului masculin, Voința Tg. Mureș, a capotat la Cluj, fiind întrecută de o formație mai omogenă. Cele mai bune rezultate: A. Szep 875 p.d., A. Raza 862, I. Ștefuț 858 de la Voința Cluj, L. Erdök 873, A. Soos 859 și L. Martina 829 de la Voința Tg. Mureș. (A. Palade — coresp.).

GLORIA BUCUREȘTI — RAPID BUCUREȘTI 4942-5078 p.d. Victoria giuleștenilor a fost incertă pînă la schimbul patru, cînd I. Petru a lansat bila cu o mare precizie doborînd 911 popice. De la învinși s-a evidențiat tînărul Gh. Dumitrescu cu rezultatul de 889 p.d. (G. Sandu — coresp.).

FLACĂRA CÎMPINA — PETROLUL PLOIEȘTI 0-4900 p.d. Ploieștenii au cîștigat derbiul etapei fără joc. Motivul: gazdele nu au avut viza medicală regulamentară și astfel arbitrul N. Ivanovici (Buc.) a consemnat acest rezultat. O gravă neglijență care îi costă scump pe popicarii cîmpineni, aflați în cursa pentru titlu.

OLIMPIA REȘIȚA — CONSTRUCTORUL BUCUREȘTI 5021—4966 p.d.

C.F.R. TIMIȘOARA — GAZ METAN MEDIAȘ 5024—4925 p.d.

COMPETIȚII — REZULTATE

„CUPA PROGRESUL"

Din inițiativa clubului bucureștean Progresul, în aceste zile se desfășoară o interesantă competiție rezervată echipelor feminine din Capitală și dotată cu „Cupa Progresul". La această întrecere, ale cărei partide au loc săptămînal în sala din str. dr. Staicovici, iau parte cele patru formații divizionare A din București și două din categoria B. Prima etapă a competiției s-a soldat cu următoarele rezultate: **Progresul-Universitatea București 19-11** (9-9); **Rapid-Șc. sportivă 2** 29-21 (18-11); **I.E.F.S.-Confecția** 17-13 (8-4). Etapa următoare programează, vineri 20 decembrie la ora 20, jocul **Universitatea-Șc. sportivă nr. 2** și duminică 22 decembrie

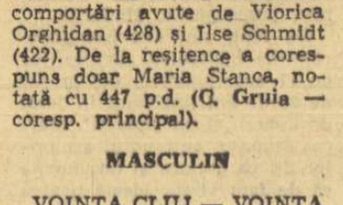

celelalte două partide: **Rapid-I.E.F.S.** (ora 10,30) și **Confecția-Progresul** (ora 11,30). (Gh. Dinu — coresp.).

POLITEHNICA GALAȚI-LOKOMOTIVE BERLIN 20—19 (11—13)

Continuîndu-și turneul pe care îl întreprinde în țara noastră, formația berlineză a evoluat la Galați, unde a întîlnit echipa divizionară A Politehnica. Meciul a fost extrem de disputat. Studenții gălățeni au obținut victoria la limită, dar pe deplin meritat, ca urmare a ambiției cu care au luptat. (T. Siriopol-coresp.)

ȘC. SPORTIVA TG. MUREȘ A CÎȘTIGAT „CUPA MARATON" — KOSICE

Tinerele handbaliste din Tg. Mureș antrenate de prof. Artur Gaifalvi au reușit o performanță meritorie, ocupînd primul loc în turneul internațional organizat de clubul Maraton din Kosice cu prilejul împlinirii a 15 ani de la înființarea sa. Formația Școlii sportive din Tg. Mureș a învins pe rînd pe: **Lokomotiv Prešov** cu 15-10 (5-6), **Lokomotiv Kosice** 18-8 (9-5), **Maraton Kosice** 12-7 (6-5). După încheierea turneului, echipa mureșană a mai susținut un meci, în care a întîlnit selecționata școlară a orașului Kosice, de care a dispus cu scorul de 22-11 (12-6). (Ioan Păuș — coresp.).

„CUPA DE IARNĂ"

În cadrul competiției dotate cu „Cupa de iarnă" a municipiului București, duminică au fost programate în sala Constructorul trei jocuri din cadrul etapei a II-a, soldate cu următoarele rezultate: **Spartac-Electromagnetica** (f) 12-7(5-4), **Cauciucul Jilava-F.R.B.** (f) 15-10(5-6), **Voința Flacăra roșie** (f) 11-7(3-3).

TREI GENERAȚII DE BIATLONIȘTI

(Urmare din pag. 1)

un alergător foarte bun dublat de un trăgător mediocru). Iar Carabela a fost în primul rînd un țintaș remarcabil. La ultimele două olimpiade albe el s-a aflat în poziția de invidiat de a fi singurul (în afară de campion) care n-a ratat nici un foc. În schimb, slăbiciunea la schiat, lipsa de rezistență, l-au coborît în ambele dăți, simetric, pe locul 14. Acum își perfecționează sistemul de alergat și dacă-l întrebi ce perspective ne așteaptă la campionatele mondiale de la Zakopane, în februarie, va răspunde că el și Vilmoș (în cura de readaptare cu vechea armă) vor figura, oricum, printre primii 15 clasați, iar că echipa nu poate coborî sub locul 6. Fostul instalator de gaze din Sinaia nu spune palavre, chiar cînd își lasă o marjă pentru și mai bine.

Aria de sorginte a tinerilor biatloniști e destul de largă, dar totdeauna în proximitatea muntelui. Din Brașov sau Rîșnov, de la Fundata sau chiar Cîmpulungul Moldovenesc, descoperiți de antrenori fără publicitate (ca Ion Cimpoia, Orest Frățeanu, Ion Sumedrea sau Moise Crăciun), tinerii aceștia bine dotați fizicește, disciplinați și muncitori au șanse să facă din biatlon un sport de prestigiu în România. Printre ei, Ion Mîrzea, Victor Fontana, Vasile Papuc, Ion Oiteanu sînt cei cărora antrenorii le întrevăd bune perspective. Ceea ce nu înseamnă că ambiția nu-i poate duce înainte și pe Alexandru Szabo (în curînd revenire la alergare, după o lungă convalescență) și Dumitru Soiu (încă emotiv la tragere). Așa cum Gheorghe Cercel (24 de ani) și-a și cîștigat galoanele în formația de seniori.

Juniorii ne dau și ei speranțe. Majoritatea sînt elevii fostului schior Nicolae Burchi din Sinaia, care-i pregătește fără necazul anticipat că în ziua cînd vor progresa nu-i vor mai aparține. Pe Gheorghe Voicu, instalator de 17 ani, l-a descoperit la Azuga și l-a inițiat în tainele biatlonului. În 1976 va fi candidat olimpic.

Dar pînă atunci va mai ninge de multe ori peste platoul Pietrei Arse...

Cînd ninge pe Dealul Viilor...

(Urmare din pag. 1)

retul de frumusețea sportului de iarnă?

Așa s-a înfiripat ideea unui carnaval pe gheață și a unei demonstrații de hochei. Toate amănuntele sînt puse la punct. Depinde doar de mercurul termometrelor.

POFTIȚI ÎN AUTOCARE!

La sediul agenției O.N.T. Oradea, tov. I. Vonea ne informează cu amabilitate despre perspectivele turismului sportiv de iarnă din acest oraș: „Sînt destule solicitări, deși sezonul e abia la început. Preferințele amatorilor de sport se îndreaptă mai cu seamă spre cunoscutul punct turistic de la Stîna de Vale, unde în afara unor excursii minunate există condiții excelente pentru practicarea schiului și săniușului. Se pare că în acest an va trebui să organizăm — și o vom face cu multă bucurie — excursii sporite în această zonă turistică. Săptămînal, la dispoziția amatorilor vor fi 3—4 autocare, dar dacă va fi nevoie vom majora corespunzător numărul acestora. Deci..."

O MICĂ POVESTE CU „MOȘ GERILĂ"

Cocheta vitrină a magazinului cu articole de sport invită nu numai la un popas de curiozitate, ci și la utile achiziții pentru toți cei care îndrăgesc sezonul de iarnă. Foarte bine aprovizionat (mai puțin treningurile și alte produse textile), magazinul înregistrează la orice oră o afluență de cumpărători și tocmai de aceea nu abuzăm de timpul tov. I. Muscă, responsabilul unității.

— Se simte că a venit iarna?

— Absolut. Articolele de sezon sînt intens solicitate. Mai mult de amatori „individuali", ca să spunem așa, decît de asociațiile sportive (cu excepția celor de la școala sportivă, Institutul Pedagogic, Liceul nr. 4 și clubul sportiv Crișul), dar este evident pentru noi că numărul amatorilor de sporturi de iarnă este în creștere.

O fetiță care mai mult ca sigur n-a auzit de celebritatea Sonjei Henie, nici de cea a vedetelor de la Squaw Valley, Innsbruck sau Grenoble, poate nici de minunățiile de început ale talentatei Beatrice Hușțiu, stringe la piept cutia în care o vînzătoare drăguță i-a împachetat perechea de patine strălucitoare, cumpărate de tătucu în... contul cadourilor pe care, desigur, Moș Gerilă le va rîndui în pomul de iarnă cu beculețe multicolore.

Un „P.S." prozaic, dar real la acest instantaneu: poate că la cadoul făcut fetiței cu ochii migdalați a contribuit și inspirata reașezare de prețuri la vînzarea patinelor, reduse în multe cazuri aproape la jumătate!

LA ALTĂ TEMPERATURA

Nu toți sportivii orădeni așteaptă înghețul și ninsoarea abundentă care să acopere Dealul Viilor. În multe ramuri performanțele au nevoie de altă temperatură, deși — cum se spune — străbatem sezonul de iarnă.

Care este, la această oră, situația numeroaselor echipe sau loturi de performanță din Oradea?

Ne răspunde tov. F. Mera, președintele clubului sportiv Crișul: „Cu excepția atleților (150!) care, cu toate eforturile noastre nu vor putea continua pregătirea în mod corespunzător în lunile de iarnă, toate celelalte secții au asigurate condiții bune de activitate în acest sezon. Echipele de baschet vor putea efectua cîte patru antrenamente pe săptămînă, boxerii și echipele de scrimă au la dispoziție sala clubului Crișul, luptătorii, de asemenea, o altă sală, repartizată în exclusivitate. Pentru înot, polo și sărituri, bazinul acoperit satisface integral necesitățile de pregătire, ca ore de antrenament. Fotbaliștii — în afara pregătirilor în aer liber — vor avea acces în toate sălile clubului. Nu sînt, deci, cu excepția atleților, motive ca sportivii clubului Crișul să înregistreze regrese în acest sezon sau să nu realizeze în primăvară performanțe îmbunătățite".

Totuși, ce bine era dacă în afara unei tabere de două săptămîni la Stîna de Vale pentru 40 de atleți — se puteau găsi și alte soluții pentru acest sport care a început să dea rezultate excelente la Oradea.

CINEVA IUBEȘTE MUNTELE, SCHIUL ȘI BAZINUL IEDUȚULUI...

E o poveste lungă care ar trebui, poate, începută în ziua cînd un foarte tînăr elev, născut într-o comună din apropierea Brașovului, devenea campion național de juniori la schi. Sau, poate, mai tîrziu cînd același Dumitru Mușat se urca pe podiumul învingătorilor, la crosul de la Sibiu. Sau, în ziua cînd tot el se alinia în formația campioană de hochei... pe iarbă! Sau, cînd a luat startul la Chamonix. Sau...

Nu-i place, însă, să vorbească despre el (i-am cerut, de altfel, un articol, sub semnătură, și ne-a refuzat politicos).

A venit la Oradea acum patru ani și este profesor la catedra de educație fizică de la Institutul Pedagogic. Predă atletismul și schiul. Și pentru că este iarnă...

— Am auzit că v-ați îndrăgostit de Stîna de Vale.

Acceptă confesiunea fără blocnotesul reporterului. Dar, nu promitem și... discreția.

— De cînd mă știu am iubit muntele. Dacă n-ați urcat prin zăpadă grea, ore întregi, dacă n-ați făcut plajă pînă la brîu pe crestele înzăpezite, dacă n-ați coborît pe văi abrupte sau dacă n-ați încercat marele examen al slalomului printre porți, va fi greu să mă înțelegeți...

Vorbește, într-adevăr, ca un îndrăgostit.

— Știți cîtă frumusețe a adunat natura în bazinul Ieduțului? Cînd am descoperit Ieduțul nu m-am mai gîndit la pîrtiile de la Poieni sau Muncel, prea îndepărtate de complexul de la Stîna de Vale (50—60 de minute), cu diferențe de nivel necorespunzătoare, fără contra-pante pentru școală. Am uitat și de „Mariana", pîrtia cu nume de fată. Ieduțul e cu totul altceva: 4—5 pîrtii pe un teren defrișat, cu contra-pante și numai la doi kilometri de cabană. Tot acolo s-ar fi putut amenaja o pîrtie de cca 1200 m, cu diferență de nivel de 300—350 m.

Într-o zi cînd obișnuita căutare prin bazinul Ieduțului i-a descoperit acest loc încîntător, n-a mai avut alt gînd. Închidea ochii și-i vedea pe studenți, ca și pe băieții de la „alpine", zburînd pe pîrtia unde în fiecare iarnă zăpada trece de doi metri!

Un prieten — iubitor de volei, dar mare iubitor, deopotrivă, al sportului de iarnă, ing. Nicolae Stan de la Ocolul silvic Remeți, a întocmit toată documentația tehnică necesară pentru amenajarea pîrtiei. Apoi au început... drumurile. Multe, cu cheltuială de timp, de energie, de nervi și chiar de bani. Profesorul îndrăgostit de munca sa a continuat să bată la toate ușile pînă ce acestea s-au deschis.

L-am întîlnit în ziua cînd lucrările de amenajare a pîrtiei de la Ieduț se apropiau de sfîrșit. Cel mai tîrziu la 25 decembrie se va împlini un vis frumos căruia, spre cinstea lui, profesorul Dumitru Mușat i-a dăruit săptămîni, luni de muncă plină de pasiune și abnegație.

— Veniți la 29 ianuarie la Stîna de Vale, la deschiderea cursurilor de schi ale studenților de la Institut, *ne invită profesorul Mușat.* O să vă îndrăgostiți de pîrtiile din bazinul Ieduțului. Ajungeți aici prin Beiuș, Budureasa...

★

În drum spre aeroport, ne amintim, fără voie, de „Sfîntul Cetății", de Carnavalul pe gheață și de prima demonstrație de hochei, de fetița cu patine și de profesorul îndrăgostit de schi. Crișul ne însoțește o nică bucată de drum. Din autobuz, pasagerii privesc grupul temerarilor patinatori care au început să alunece pe gheața care a acoperit apele riului cel sprinten. Poate că într-o zi, îi vom căuta și aici, la Oradea, pe campionii sporturilor de iarnă.

Boxerii din reprezentativa de tineret învingători în Austria și R.F. a Germaniei

Pugiliștii din reprezentativa de tineret a României au efectuat un turneu în Austria și R. F. a Germaniei, unde au susținut trei partide, toate cîștigate de reprezentanții noștri. Iată rezultatele obținute: la SALZBURG (Austria): Nedelcea b.p. Bumbich, Călin b.p. Leitinger, Kis b.p. Poturak, Dobrescu b.p. Höck, Ene b.p. Pöschl, Popa înv. ab. 3 Pichler, Görfi b.p. Franculob, I. Năstac p.p. Kosunoglu, Cojocaru p.p. Franculob II, Sănătescu p.p. Köglbauer. TRAUNSTEIN (R. F. a Germaniei): Nedelcea b.p. Yadigar (la rugămintea organizatorilor, acest meci s-a disputat pe distanța de 5 reprize a 2 minute). A fost o partidă excelentă, în care reprezentantul nostru s-a comportat foarte bine. Yadigar deține o victorie în fața lui Ciucă. Kis b.p. Podurak, Dobrescu b.p. Feuchtgreber, Ene înv. ab. 3 Holzmeier, Popa b.p. Csotlberger, Cojocaru p.p. Kosunoglu. La ROSENHEIM s-au obținut următoarele rezultate: Ivan b.p. Yadigar (mare surpriză), Dobrescu înv. ab. 3 Tasci, Bumb b.p. Bichler, Kis b.p. Lohleck, Ene p.p. Zoch, Călin pierde abandon 3 la Feurrer, Görfi p.p. Kottysch (de 5 ori campion al R. F. a Germaniei).

Cititori!

Reînnoiți-vă din vreme abonamentul la sportul

Vă asigurați astfel ziarul care vă oferă:

- Ultimele noutăți din sportul mondial
- Cronici și comentarii de la cele mai mari competiții din țară și de peste hotare
- Reportaje inedite din viața campionilor
- Anchete de larg interes din lumea sportului românesc și internațional

Abonamentele se primesc de către oficiile și agențiile P.T.T.R. și de către factorii și difuzorii de presă.

E. ALMER (58,7-100 m LIBER) ȘI I. MICLĂUȘ (58,8) LA REȘIȚA

REȘIȚA 16 (prin telefon). În bazinul de 25 m din localitate s-a desfășurat ultimul concurs oficial al anului, care a fost dotat cu „Cupa Municipiului Reșița". Au luat startul 120 de sportivi din Arad, Ploiești, Sibiu, Timișoara și din localitate. Cu acest prilej au fost înregistrate cîteva rezultate meritorii, între care și 4 noi recorduri de copii.

REZULTATE TEHNICE: E. Almer (15 ani) 58,7 la 100 m liber și 64,5 la 100 m delfin; **I. Miclăuș** (16 ani) 58,8-100 m liber și 64,2-100 m delfin; **M. Hohoiu** (16 ani) 66,5-100 m spate; **Rodica Pătruică** (12 ani) 1:25,3-100 m bras (nou record)); **D. Gropșan** (10 ani) 32,8-50 m liber și 37,9-50 m spate (noi recorduri); **Daniela Coica** (10 ani) de la Petrolul Ploiești 44,5-50 m bras (nou record); **E. Strempel** 1:16,6-100 m bras; **Mariana Giurcă** (10 ani) 40,2 și **Edit Fuel** (9 ani) 40,9 la 50 m spate; **Ad. Popovici** (Petrolul) 33,6-50 m liber; **H. Schier** 57,6-100 m liber; **Siegrid Slecian** 1:12,6 și **Dagmar Hluzin** 1:14,0 la 100 m liber; **Rodica Pătruică** 1:20,7 la 100 m spate.

A. RUDEANU-coresp.

★

În piscina de 50 m de la Ploiești sînt programate, la sfîrșitul acestei săptămîni, întrecerile „Cupei speranțelor" rezervate celor mai buni înotători copii din întreaga țară. Probele (contratimp) vor avea loc sîmbătă și duminică de la ora 10 și, respectiv, ora 17, iar luni, de la ora 10 și 16.

Masorul Tudose are deosebită grijă de articulațiile tînărului și talentatului fotbalist arădean Domide

PRIMELE VEȘTI DE LA SELECȚIONABILI

Prima „miuță" a selecționabililor, ieri, pe unul din terenurile centrului „23 August"
Foto: V. BAGEAC

- Au sosit toți jucătorii, mai puțin Pantea
- Grozea, accidentat, nu participă la antrenamente
- Radu Nunweiller în luptă cu... kilogramele

După cum am mai anunțat, începînd de vineri, 13 decembrie, componenții lotului reprezentativ de fotbal se află convocați la București, în vederea unui program comun de pregătire care are ca prim obiectiv revanșa meciului cu Anglia, programată la jumătatea lui ianuarie, la Londra. Le-am făcut, ieri dimineață, o primă vizită selecționabililor români pe care i-am aflat, cu cîteva minute înaintea antrenamentului, la club, în fața meselor de șah.

Am consemnat și rezultatele: Domide — Gornea („derbi arădean" — remarca Lupescu) 1—0 și antrenorul Mărdărescu — Deleanu — remiză, la capătul unui joc pasionant, în care fundașul ieșean n-a mai avut finișul... din meciul cu Steaua.

La terminarea „ostilităților", l-am abordat pe antrenorul Vintilă Mărdărescu, care a condus primele antrenamente ale lotului: „Au sosit la lot toți jucătorii convocați, cu excepția lui Boc, Sătmăreanu și Pantea, care sînt așteptați dintr-o clipă-n-tr-alta. Ultimii au venit dinamoviștii — adică Dinu, Radu Nunweiller, Ghergheli, Datcu, Dumitrache și Lucescu.

Aș vrea să fac o remarcă generală: băieții au o excelentă poftă de joc, explicabilă prin relache-ul de cîteva zile, care i-a refăcut din punct de vedere fizic și psihic. Deci, plecăm la drum cu pînzele întinse..."

Între timp, antrenamentul începuse, dar în sala clubului un „tronin" manevra de zor un aparat de radio. L-am recunoscut pe Grozea.

— Ce-i, Gică, de ce nu ești pe teren?

— Mă doare încă piciorul, în urma unei întinderi musculare. Ieri am jucat o jumătate de oră și acum mă resimt...

În acest moment își fac apariția, alături de masorul Tudose, Boc și Sătmăreanu, veniți direct de la aeroport, unde un IL-14 i-a adus de la Oradea, orașul natal în care și-au petrecut cîteva zile de concediu.

Boc flutură o „adeverință" din care reiese, sub semnătura antrenorilor Crișului, că cei doi membri ai lotului au efectuat antrenamente cu jucătorii orădeni. Participarea lor imediată la „miuța" care se încălzise devine explicabilă prin... continuitate. A mai rămas, așadar, de venit numai Pantea.

După antrenament, asistăm la ultimele două secvențe „tari" înainte de prînz: primo: Radu Nunweiller se plînge că s-a îngrășat cu 5 kg („nici n-am simțit, eu credeam c-am mai slăbit...) și tot urcă și coboară de pe cîntar cu o mirare nedisimulată în ochi; secundo: Barbu, căruia îi bate la ușă examenul de stat, cere o învoire de la antrenorul Mărdărescu spre a merge la Pitești să-și ia niște cărți pe care le-a uitat...

„De mîine dimineață (n.r. de azi), începem antrenamentele «tari»... O să fie mai puțin atractiv, poate, dar omul gospodar își face căruță iarna..." — *ne declară, în încheiere, antrenorul Mărdărescu.*

Ov. IOANIȚOAIA

PECICA A PRIMIT VIZITA LIDERULUI

U.T.A. nu se dezminte. Prin exemplul său de comportare pe teren și în afara lui, liderul primei noastre divizii își atrage noi prieteni și simpatii.

★

Prima parte a campionatului s-a terminat. Campioana de toamnă a primit o invitație pentru un joc amical. Într-o comună, la Pecica. Și U.T.A. a acceptat-o, deși ar fi putut foarte bine să invoce motivul că „e obosită", că „are nevoie de odihnă", că „lupta pentru primul loc în clasament i-a uzat jucătorii, le-a măcinat forțele". Cîte argumente nu s-ar fi găsit! Și, în plus, o campioană în spe să joace într-o comună...

Dar nu, antrenorii și jucătorii, conducerea asociației sportive au acceptat cu plăcere invitația să joace la Pecica. De ce? Fiindcă nimeni n-a uitat că de aici, de atîtea ori — uneori în momente grele — actualul lider și-a reîmprospătat forțele cu elemente talentate. Trei actuali titulari ai formației — **Bacoș, Petescu și Șchiopu** — și doi componenți ai echipei de tineret (poate viitori titulari ai primei echipe) — Kiss și Naghi — sînt originari din Pecica. Acolo, au dat pentru prima dată cu piciorul într-o minge. De acolo au venit la marea echipă care a fost întotdeauna U.T.A.

★

Și într-o zi din pragul iernii — mai precis la 5 decembrie — la Pecica a avut loc un meci mare, pe care localnicii nu-l vor uita: U.T.A.-Progresul Pecica. În formația locală au evoluat toți cei cinci jucători proveniți de pe aceste meleaguri.

„A fost un joc frumos — ne scrie Mircea Ilieș — mult gustat de asistență. În ciuda frigului, cîteva sute de spectatori s-au înșirat pe marginea terenului. Întîlnirea s-a terminat la egalitate: 4-4. Apoi, gazdele au organizat și o mică festivitate în cinstea celor care le-au adus atîtea bucurii în această toamnă. Prin prezența în comuna noastră, U.T.A. a făcut un gest de neuitat. Am scris aceste rînduri pentru că iubim fotbalul și, mai ales, tehnica și sportivitatea, modestia și prietenia de care dau dovadă fotbaliștii de la U.T.A. Echipa pe care o iubim s-a cuibărit și mai mult în inimile noastre. Acești băieți au dovedit din nou că iubesc fotbalul cu pasiune, că-l joacă de drag și nu din interese minore".

★

Liderul a jucat într-o comună. Și nu i-au picat de loc galoanele. Dimpotrivă. La primăvară, alte inimi vor bate pentru această formație, model de fair-play în fotbalul nostru. **Bravo, U.T.A.!**

Constantin ALEXE

DE UNDE PROVINE TEAMA DE ADVERSAR?

Aproape ori de cîte ori cronicarii noștri relatează un joc al echipei naționale ori al vreunei echipe de club care susține o confruntare internațională — mai ales la cele oficiale și îndeosebi cînd este vorba de întîlnirile disputate în străinătate — ei sînt nevoiți să constate, înainte de toate, lipsa de curaj, teama exagerată cu care echipele noastre abordează partidele respective.

Această meteahnă destul de veche în fotbalul românesc își pune vizibil amprenta asupra comportării jucătorilor și echipelor noastre. Într-atît este de evidentă această frică paralizantă, încît dacă privim retrospectiv constatăm, cu unele excepții, că nici nu începeau bine echipele noastre jocul și tabela de marcaj înregistra primul gol în favoarea adversarilor.

În atari condiții ne punem întrebarea firească: ce generează această stare de adîncă timorare în măsură să reducă potențialul — și așa destul de modest al jucătorilor noștri?

— Lipsa pregătirii fizico-tehnico-tactice poate fi una din cauze. Simțindu-se mai slab pregătiți decît adversarii, jucătorii noștri se inhibă și comit greșeli grave.

— Lipsa unei pregătiri morale și de voință corespunzătoare. În anumite limite, aceasta ni se pare chiar mai importantă decît cea dintîi.

Iar pregătirea psihică necorespunzătoare are și ea explicațiile sale. Cum lipsa de curaj și hotărîre în întîlnirile internaționale se manifestă cu precădere în jocurile pe care le disputăm peste hotare, este ușor să ne dăm seama că aceasta nu este decît reflectarea a ceea ce de fapt jucătorii noștri simt — păstrînd proporțiile — în întîlnirile din campionatul intern, cînd sînt puși să dispute un joc în deplasare. Frica de rezultat, manifestată în primul rînd tocmai la cei ce sînt chemați a pregăti moralicește pe jucători — antrenori, conducători — teama de ambianța diferită în deplasare, faima adversarului — iată cîteva din cauzele care contribuie la starea de neîncredere cu care fotbaliștii români abordează partidele internaționale. Lipsa de încredere antrenează după sine și un fel anume de a privi partida. Conducerea tehnică impune tactici defensive — poate că dacă ne apărăm supranumeric ieșim «basma curată» —, jucătorii se subordonează indicațiilor, amplificîndu-le chiar sensul. Un alt element care generează temerea exagerată a jucătorilor este și faptul că, în general, echipele noastre — reprezentative sau cele de club — susțin prea puține întîlniri internaționale, iar atunci cînd o fac adversarii nu sînt dintre cei mai valoroși, rezultatele obținute în astfel de partide amicale creînd optici deformate asupra posibilităților reale.

Ar mai fi de spus cîteva cuvinte și despre maniera de arbitraj din țara noastră, de multe ori prea intransigentă în aprecierea contactelor în lupta pentru minge, ceea ce determină pe jucătorii noștri, mai ales cînd joacă peste hotare, unde există de obicei un mod de arbitraj mai larg, să nu găsească mijloacele corecte și eficiente de angajare în duelurile pentru balon.

Pornind de la aceste cîteva cauze apare și replica din teren: apărări „supra"-supra-aglomerate — haotice de multe ori — lipsă de inițiativă, neangajare fermă în lupta pentru minge, execuții tehnice defectuoase, demobilizare totală pe măsură ce scorul devine nefavorabil.

Dacă în pregătirea fotbaliștilor noștri mai persistă, din păcate, lipsuri de ordin fizic, tehnic, tactic, atunci ni se pare cu totul nefiresc să li se adauge și cele de ordin moral. Sportivii sau echipele animate de calități morale și de voință deosebite — este știut — dau un randament superior. Curajul cu care se abordează o partidă are un dublu efectiv pozitiv: personalizează și mai mult pe cei ce înțeleg să se comporte astfel și demobilizează, ori cel puțin derutează, pe adversarul din față, surprins, poate, de o asemenea atitudine.

Ce este, deci, de făcut?

— O pregătire morală corespunzătoare. Aceasta nu se face, în nici un caz, prin cîteva vorbe înflăcărate, spuse cu puțin timp înaintea unui joc, ci printr-o pregătire temeinică, continuă în acest sens.

— Jocuri internaționale cu adversari redutabili, care să se dispute, în principal, peste hotare, în care nu rezultatul să fie comandamentul suprem. O înfrîngere în fața unor adversari valoroși este de multe ori mai onorabilă decît o victorie în fața unor anonimi, care creează false iluzii, la confruntarea de bază apărînd situații noi, mai dificile, care descumpănesc moralul jucătorilor. De aici și pînă la timorare nu mai este decît un pas.

— Schimbarea mentalității în legătură cu modul de a privi jocurile din campionatul intern, disputate în deplasare. Aceasta pentru că în pregătirea fotbaliștilor campionatul intern rămîne baza de plecare.

Fotbaliștii noștri — ca și toți sportivii — ar trebui să cunoască un adevăr necontestat și anume că frica este apanajul oamenilor slabi. Iar sportul de performanță nu s-a născut din teamă și, în consecință, adevăratul sportiv nu poate fi imaginat în pielea unui fricos.

Dragoș COJOCARU

Se reia campionatul de hochei

Din nou la hochei! Miercuri după-amiază se reia campionatul de seniori, cu jocurile turului manșei a doua. În lupta pentru cucerirea titlului se află cinci echipe: Steaua, Dinamo București, Avîntul Miercurea Ciuc, Agronomia Cluj și Clubul sportiv universitar I.P.G.G. București. Toate meciurile acestui tur vor avea loc pe patinoarul „23 August" din Capitală.

UN ÎNCEPUT DE TRADIȚIE... CU O STAȚIE ÎNAINTE DE FLOREASCA

A început sezonul competițiilor baschetbalistice internaționale, cînd sala Floreasca se umple de larma marilor întreceri, cînd cele mai bune reprezentante ale baschetului nostru apără prestigiul sportului românesc. Așezarea Liceului nr. 35 cu program de educație fizică cu o stație înainte de sala Floreasca, ni s-a părut simbolică, și de loc întîmplătoare. Studiind clasamentele campionatelor școlare și de junioare la diferite categorii, am găsit pe primele locuri echipele de junioare III, junioare II și echipa reprezentativă I ale școlii.

Lucrul acesta apare ca normal, dat fiind profilul școlii. Interesant este modul în care tinerele baschetbaliste vor putea contribui la ridicarea valorică a baschetului feminin. Din discuțiile purtate cu antrenorii secției de baschet, am dedus că finalitatea activității acestei secții nu este cîștigarea unui campionat, ci formarea unor elemente care, în condițiile abordării unei profesii, să poată continua pregătirea de performanță. Pasiunea pentru joc este canalizată către formarea deprinderii de organizare judicioasă a timpului liber, către acomodarea cu un ritm de viață care să le permită, mai tîrziu, elevelor de acum să îmbine activitatea profesională cu sportul de performanță. Colaborarea școală-familie în îndrumarea activității de studiu, îmbinată cu obiectivul perspectivelor de performanță, poate fi reliefată prin simpla prezentare a cîtorva componente ale secției: Mariana Andreescu 11 ani, 171 cm; Georgeta Iepure 12 ani, 168 cm, ambele cu situație foarte bună la învățătură; Aurora Constantinescu 14 ani, 170 cm; Rodica Fortună 14 ani, 171 cm, Adriana Bălan 16 ani, 174 cm, Gabriela Dumitran 16 ani, 167 cm, toate avînd, la învățătură, medii ce depășeso 9,60.

Antrenoarele Ștefania Dinescu și Lucia Dîrjan au reușit să formeze elevelor deprinderea lucrului intens cu mijloace complexe, din care nu lipsește lucrul cu îngreuiere, atletismul etc.

Să sperăm că această tînără secție este un început de tradiție și că vom putea citi numele elevelor de azi în rîndul internaționalelor de mai tîrziu.

Dumitru BANICA

LOTO—PRONOSPORT

● Azi este ultima zi pentru procurarea biletelor la concursul Pronoexpres de mîine, a cărui tragere va avea loc la ora 18,30 în Capitală, în sala din str. Doamnei nr. 2. Tragerea va fi radiodifuzată și va fi precedată de tragerea la sorți a celor 10 autoturisme care se atribuie pentru variantele de categoria a V-a și a VI-a de la concursul excepțional Pronoexpres din 8 decembrie.

● Concursul excepțional Pronoexpres din 8 decembrie s-a bucurat de un frumos succes, participanții obținînd 19 autoturisme (9 la cat. I — a IV-a și 10 prin tragere la sorți) și cca. 10 000 premii în bani.

● Se apropie plecarea în excursiile de Revelion a unora dintre cîștigătorii la sistemele Loto-Pronosport. Astfel, un grup de 50 de cîștigători de la concursul special Pronoexpres din 21 august se vor deplasa în perioada 27 decembrie 1968—5 ianuarie 1969 în Cehoslovacia pentru a petrece Revelionul la Praga. Itinerarul excursiei prevede vizitarea orașelor Budapesta, Praga, Karlovy Vary, Brno și Bratislava.

În aceeași zi, un alt grup de 50 de cîștigători de la concursul excepțional Pronoexpres din 8 septembrie se va deplasa la Berlin, pentru petrecerea Revelionului, vizitînd Potsdamul și Praga.

În sfîrșit, 100 cîștigători de la concursul special Pronoexpres din 10 octombrie se vor deplasa în perioada 29 decembrie—2 ianuarie 1969 la Brașov unde vor petrece Revelionul. Excursioniștii vor mai vizita orașele Sinaia, Predeal, Sighișoara, Feldioara, Branul și stațiunea Poiana Brașovului.

PREMIILE CONCURSULUI PRONOEXPRES NR. 50 DIN 11 DECEMBRIE

Extragerea I: categoria a II-a: 105 variante a 1 217 lei; categoria a III-a: 2 602,5 a 49 lei. Report categoria I: 127 807 lei.

Extragerea a II-a: categoria A: 2 variante a 50% a 50 943 lei; categoria B: 240 variante a 424 lei; categoria C: 3 472 variante a 29 lei.

Premiile de categoria A au fost obținute de Duca Victor din Brașov și Stănciulescu Ion din comuna Tigreni, județul Argeș.

— LA DOMICILIU SAU LA LOCUL DE MUNCĂ REVISTA „FOTBAL" PRIN ABONAMENTE —

Cereți factorilor poștali și difuzorilor de presă din întreprinderi abonarea dvs.

fotbal 03

● Iată-ne deveniți poștași și transmițînd conducerii, antrenorilor și jucătorilor echipei Jiul din Petroșeni caldele mulțumiri ale asociației sportive Foresta-Zăvoi, din județul Caraș-Severin. Pentru ce? Jiul s-a deplasat în acest centru muncitoresc pentru un meci amical, prezentînd echipa completă, evoluția ei făcînd o bună propagandă fotbalului. Nu uităm să adăugăm fotbaliștilor din Petroșeni și felicitările noastre!

● Fotbaliștii de la Farul n-au mai plecat în Bulgaria, în turneul proiectat. Totuși, ei n-au luat vacanță, ci continuă pregătirile în vederea celui-lalt turneu fixat pentru sfîrșitul lui decembrie: în Belgia.

Pînă la plecare, în afara antrenamentelor, jucătorii constănțeni se vor găsi azi împreună la ședința de analiză a activității lor din turul campionatului.

● Comisia de competiții a F.R.F. a hotărît excluderea din campionatul diviziei C, seria I, a echipei Unirea Negrești, pentru 3 neprezentări, dintre care 2 nemotivate. Iată un avantaj pentru jucătorii din Negrești: nu mai trebuie să motiveze neprezentările viitoare!

Rămîn în vigoare rezultatele înregistrate pe teren de această echipă, iar în retur adversarii vor cîștiga cu 3—0.

● Alexandru Nagy, jucător la Crișul, este, de cîteva zile, tatăl unei drăgălașe fetițe, pe nume Andreea. (*V. Sere* — coresp.)

● Ion Zaharia, fost antrenor la Politehnica Iași (cu care a promovat anul acesta în divizia A, după care s-a renunțat la serviciile sale...) este, de puțină vreme, antrenorul echipei bucureștene Flacăra roșie, din divizia C.

UZINA DE ANVELOPE „Danubiana"

prelungirea șos. Olteniței nr. 181, autobuz nr. 44,

angajează personal (bărbați) pentru calificare în meseria de operatori chimiști prin cursuri de scurtă durată.

Condiții de angajare:
— absolvenți ai cursului elementar
— vîrsta între 18—40 ani
— domiciliul stabil în București, comunele subordonate sau localități aparținînd Județului Ilfov, situate în apropierea șoselelor: București—Oltenița, București—Giurgiu și București—Alexandria, la distanța de maximum 50 km de unde să facă naveta zilnic cu autobuzul, costul fiind suportat de uzină.

Pe timpul școlarizării, cursanții vor fi retribuiți cu salariu de 948 lei lunar.

NOI RECORDURI REPUBLICANE DE JUNIORI

LA TIR

În cadrul unui concurs de verificare pentru membrii loturilor republicane de tir (senioare și juniori), care a avut loc pe poligonul Dinamo din Capitală, tînărul țintaș Șerban Lupașcu (Șc. sp. nr. 1) a realizat un nou record național de juniori la proba de armă standard 3x20 focuri: 562 p (v.r. 559 p: Gh. Vlădan și B. Czegezi).

LA HALTERE

În sala de sub tribuna stadionului Petrolul Ploiești s-a desfășurat un concurs de haltere, la care au participat sportivi de la C.S.M. Cluj, C.S.O. Galați, Prahova și Petrolul Ploiești. Cu acest prilej, tînărul halterofil Marian Grigoraș de la Petrolul (antrenor N. Bărbulescu) a realizat *trei noi recorduri republicane de juniori la cat. 52 kg.* Performanțele sale: 75 kg la împins (v.r. 72,5 kg), 80 kg la smuls (v.r. 77,5 kg) și 247,5 kg la triatlon (v.r. 240 kg).

FL. ALBU — coresp.

Restanță la volei

GALAȚI, 16 (*prin telefon*). — În meci restanță (divizia A — masculin), Politehnica Galați a învins cu 3—0 (3, 11, 1) pe Politehnica Cluj. Înfrîngerea oaspeților la acest scor categoric s-a datorat greșelilor la blocaj și în atac, slabei coeziuni în joc. Cei mai buni au fost Păduraru, Udișteanu, Ozum (Galați), Bonțeteanu și Mlinea (Cluj). Au condus corect N. Popescu și N. Beciu (București). (V. ȘTEFĂNESCU — coresp.)

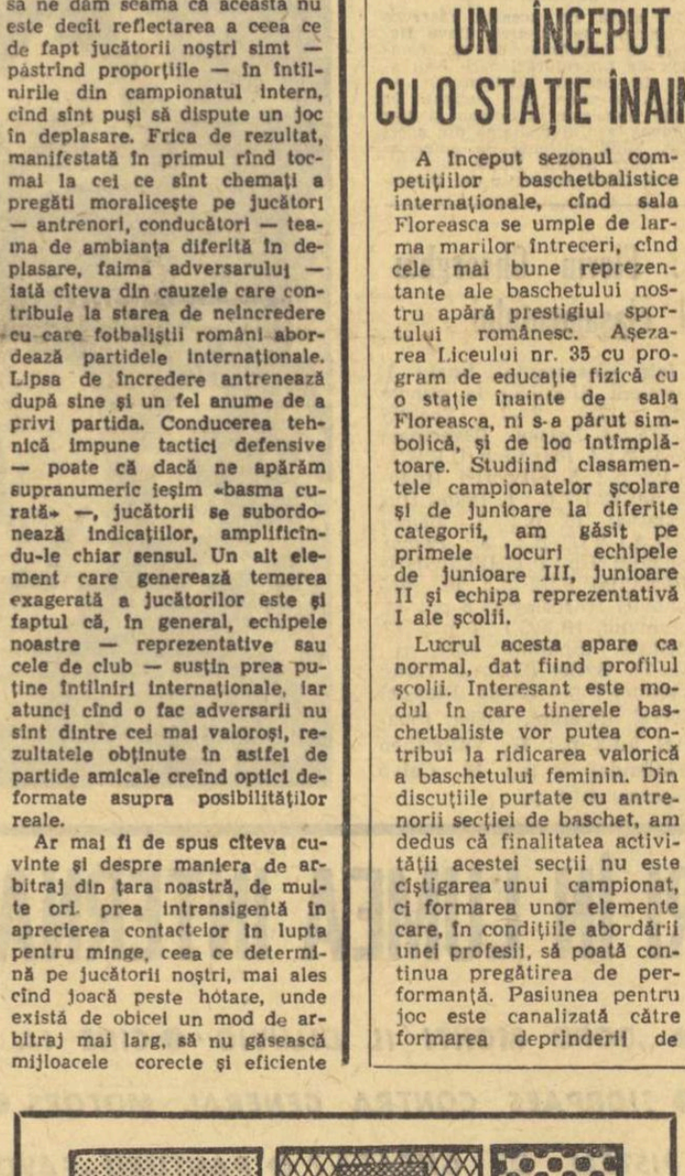

DECEMBRIE LUNA CADOURILOR

cosmetice

ALEGEREA CADOULUI?
UN ADEVĂRAT EXAMEN!
VEȚI REUȘI, OFERIND CELOR DRAGI CADOUL PREFERAT.
VĂ RECOMANDĂM:

— Apa de colonie CRISTAL — prețul 14 lei
— Parfumul CRISTAL — prețul 24 lei
— Parfumul MANON — prețul 30 lei
— Parfumul ROXANA — prețul 30 lei
— Casetă FARMEC — prețul 23,50 lei
Buchet — plăcut, persistent, atrăgător.

PROLETARI DIN TOATE ȚĂRILE, UNIȚI-VĂ!

Redacția și administrația: str. Vasile Conta nr. 16, tel. 11.10.05, interurban 72 și 286. Telex sportrom buc. 180.

sportul

4 pagini 30 bani

Anul XXIV — Nr. 399 (5833) ZIAR AL CONSILIULUI NAȚIONAL PENTRU EDUCAȚIE FIZICĂ ȘI SPORT Miercuri 18 decembrie 1968

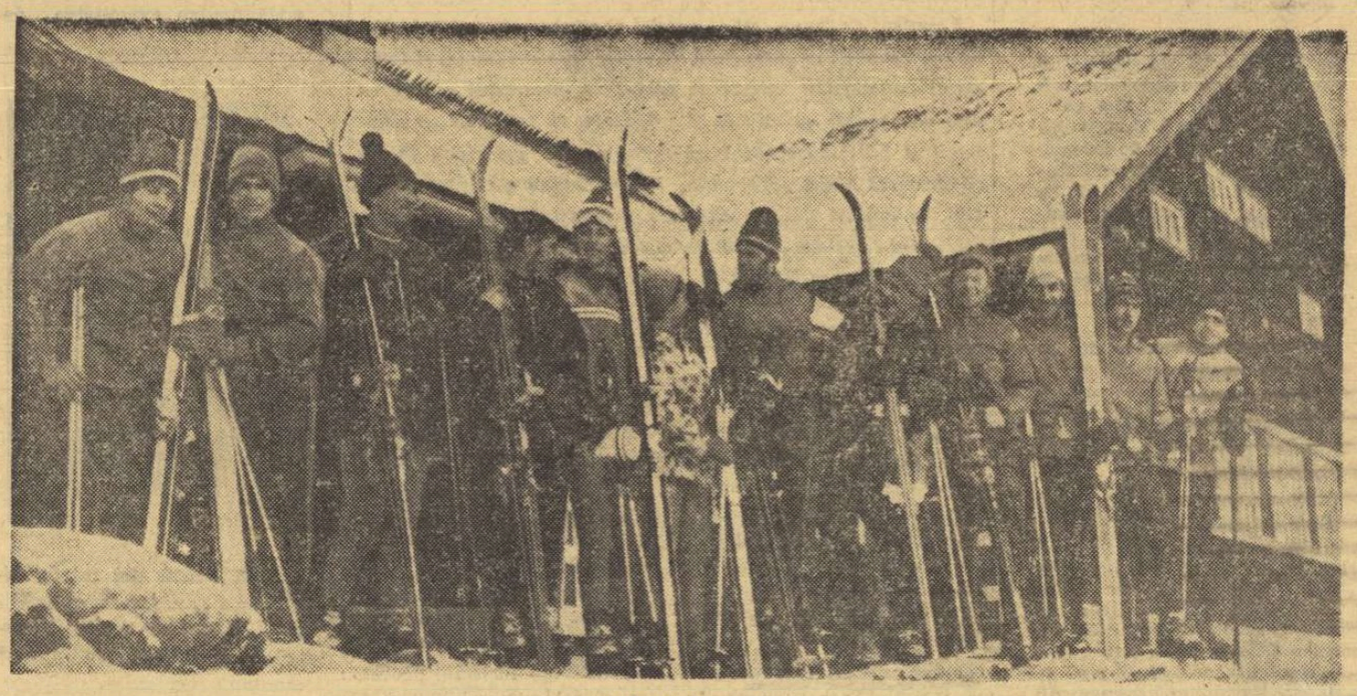

ZĂPADĂ DINCOLO DE PISCURI

ATENȚIE, CAMPIONI: NOUA GENERAȚIE A IEȘIT PE PANTE!

Zăpada este încă la această oră un oaspete așteptat, chiar la munte. Capriciu al naturii sau fenomen științific? Greu de răspuns, atunci cînd întrebarea vrea să elucideze cauzele care duc la schimbări radicale în starea timpului. Dar, pînă să se ajungă la concluzii definitive și mai cu seamă obiective, consecințele decurg tocmai din sarcina celor care sînt mai puțin interesați să afle explicațiile, dar rămîn cei mai afectați de ceea ce se petrece.

În actualul sezon, materia primă a iernii n-a fost „livrată" nici Sinăii și nici Brașovului. Se pare că nu numai pîrtiile Bucegilor și Postăvarului sînt la această dată „uscate", că și altele ale Continentului nostru chiar dintre cele mai sus situate.

De aceea schiorii își caută, cu o febrilitate care ar putea topi și ghețuri, căile de zăpadă, fiindcă, în afara calendarului, îi îndeamnă s-o facă un imbold lăuntric greu de definit.

IN RITMUL CILINDRILOR

La sfîrșitul săptămînii, știam că trebuie să-i găsim pe undeva. Și, într-adevăr, i-am aflat pe versantul nordic al Vîrfului cu Dor, acolo unde primii fulgi, presați de vîntul de creastă, s-au strîns unii într-alții și n-au mai putut fi separați de soarele care-i mingiie zi de zi. Erau cîțiva tineri de la Dinamo Brașov și de la Clubul sportiv Sinaia. Greu să-i deosebești pentru că cel care n-a călcat două ierni consecutive pe munte este acum în fața altei generații. Pe de altă parte, echipamentul foarte... ermetic constituie al doilea impediment, în timp ce un alt element, barba, îi egalizează pe cei mai mulți. Totuși, silueta lui Kurt Gohn mai poate fi încă deosebită, aici pe pantă, ca și obrazul veșnic îmbujorat al antrenorului dinamovist Gică Roșculeț, alt as al schiului deceniului trecut. Prin intermediul lor binevoitor aveam să-i cunoaștem, curînd, și pe ceilalți și să descoperim chiar cîteva fete printre temerari. Dar, mai important decît plăcuta reîntîlnire cu aceste vechi cunoștințe, a fost fără discuție, cea cu baby-schiul. Un motoraș cu păcănit prietenos, ritmînd parcă gerul, alături de care trona o canistră albastră, de plastic, trăgea, răbdător, un cablu cu care schiorii, agățați de centură, făceau calea-ntoarsă în moțul pantei. E o minune (de care ne este totuși rușine să ne minunăm) deoarece n-am putut-o vedea mai des și mai curînd pe pantele noastre, mai ales că Gică Roșculeț ne spune cum s-ar putea fabrica lesne și pe la noi, fără a irosi alți bani, mai scumpi, deocamdată. În felul acesta, încă de la primele ieșiri pe schi, sportivii reușesc să ia în picioare cîțiva km de coborîre zilnic. Zăpada scîrțîie sub canturi, motorașul bate tic-tac-ul care invită la hărnicie, totul se înlănțuie de minune.

„DINASTIA" FOCȘENEANU CONFIRMĂ...

Ochiul lui Roșculeț supraveghează alunecarea — și mai puțin exigent pentru moment — tehnica. Se succed, printre crengile înfipte în zăpadă, elevul școlii profesionale de ospătari din Brașov, N. Ghimbășeanu (17 ani), Sandu Mihaela, studentă la I.C.F. în anul V — cursul fără frecvență, șoferul Mircea Ene, ostașul în termen Val. Alexandrescu, toți de la Dinamo Brașov. Șirul sinăienilor este incomplet, deoarece Cornel Tăbăraș, abia revenit din Italia, este la cabană să-și monteze schiurile. Ei sînt totuși mai numeroși decît brașovenii, avînd ceea ce în fotbal se cheamă (fără a fi real ca aici) avantajul terenului! Ni-i prezintă antrenorul Radu Banu, prea curînd retras din competiții pentru a se dedica creșterii altor cadre: juniorul Al. Bogdan — îndrăzneț în raport cu cei 16 ani ai săi, care se vor rotunji în luna martie, elev în cl. a IX-a a liceului din Sinaia, Ștef. Moldoveanu — absolvent al școlii profesionale de pe lîngă fabrica de hîrtie din Bușteni, Dinu Cezar, tot sinăian și încă elev (17 ani) la profesională, Lili Focșeneanu — o altă reprezentantă a acestei familii devenită pepinieră de sportivi, lucrătoare la uzina mecanică din Sinaia, fratele ei, strungarul Marin Focșeneanu (v-am prevenit!). Ziua de schi se încheie cînd soarele indică miezul zilei. La cabană, Sandu de la Omu' (așa se recomandă Al. Naghy care ține acum cabana Vîrful cu Dor) și vrednicele sale ajutoare feminine, au pregătit supe fierbinți, fripturi și cîrnăciori, toate aburind și provocînd simțurile olfactive și gustative; astfel, gurile tinere capătă repede de lucru înghițind și sfîșiind pîinea și carnea cu dinți de lupi hămesiți.

Pentru noi, cei vîrstnici, a sosit clipa taclalelor. Alături de Cornel Tăbăraș, Gică Roșculeț și Radu Banu depănăm caierul amintirilor și țesem, pe gherghef imaginației, viitorul schiului.

Îl veți afla în curînd și dumneavoastră.

Em. DEC.

PLENARA COMITETULUI CENTRAL AL PARTIDULUI COMUNIST ROMÂN

In zilele de 16 și 17 decembrie a.c. au avut loc lucrările Plenarei Comitetului Central al Partidului Comunist Român. La lucrări au participat ca invitați membrii Consiliului de Stat și ai Consiliului de Miniștri, conducători ai instituțiilor centrale de stat, ai organizațiilor de masă și obștești, ai Frontului Unității Socialiste, ai consiliilor oamenilor muncii de naționalitate maghiară și germană, membrii Colegiului Central de partid, șefi ai Secțiilor C.C. al P.C.R., prim-secretari ai comitetelor județene de partid, prim-vicepreședinți ai consiliilor populare județene, redactori șefi ai presei centrale.

Plenara a dezbătut proiectul planului de stat de dezvoltare a economiei naționale și proiectul bugetului de stat al Republicii Socialiste România pe anul 1969.

La dezbateri au luat cuvîntul tovarășii Dumitru Balalia, Virgil Cazacu, Iosif Uglar, Miu Dobrescu, Ion Turcu, Aurel Duca, Ștefan Boboș, Constantin Scarlat, Mihai Telescu, Ctisan Adalbert, Vasile Malinschi, Gheorghe Blaj, Nicolae Tăbîrcă, Ilie Făsui, Trofin Simedrea, Constantin Pîrvulescu, Petre Ionescu, Gheorghe Vasilichi, Nicolae Vereș, Alexandru Boabă, Moga Ioachim, Nicolae Murguleț, Mihai Marinescu, Gheorghe Pană.

În încheierea dezbaterilor a vorbit tovarășul Nicolae Ceaușescu.

Apreciind că prevederile celor două proiecte supuse dezbaterilor corespund liniilor directoare și sarcinilor stabilite de Congresul al IX-lea și de Conferința Națională a Partidului Comunist Român, cerințelor dezvoltării în ritm susținut a economiei noastre naționale, ridicării în continuare a nivelului de trai al oamenilor muncii, Plenara le-a aprobat în unanimitate și a hotărît să fie supuse spre legiferare Marii Adunări Naționale a Republicii Socialiste România.

Plenara a examinat cererile tovarășilor Alexandru Birlădeanu, Petre Borilă și Alexandru Moghioroș care au solicitat Comitetului Central să fie eliberați din funcțiile de conducere ce implică activitate permanentă, deoarece starea sănătății nu le îngăduie să mai depună o asemenea activitate.

Plenara a dat o înaltă apreciere contribuției aduse de tovarășii Alexandru Birlădeanu, Petre Borilă și Alexandru Moghioroș la activitatea revoluționară din țara noastră, la elaborarea și înfăptuirea politicii interne și externe a partidului și statului. În același timp, satisfăcînd cererile respective, Plenara a hotărît eliberarea, în vederea pensionării lor, a tovarășului Alexandru Birlădeanu din Comitetul Executiv și Prezidiul Permanent, a tovarășului Petre Borilă din Comitetul Executiv și a tovarășului Alexandru Moghioroș din Comitetul Executiv și din funcția de secretar al C.C. al P.C.R.

Tovarășii Alexandru Birlădeanu, Petre Borilă și Alexandru Moghioroș au mulțumit Comitetului Central pentru încrederea ce le-a fost acordată în funcțiile pe care le-au îndeplinit, și au asigurat că își vor da și în viitor, în limita posibilităților, aportul la activitatea partidului, la realizarea liniei sale politice.

Plenara a ales în unanimitate pe tovarășii Petre Lupu, Manea Mănescu și Gheorghe Stoica ca membri ai Comitetului Executiv și pe tovarășul Dumitru Popescu ca secretar al Comitetului Central al Partidului Comunist Român.

Atac al dinamoviștilor într-unul din meciurile acestora cu Avîntul Miercurea Ciuc.

Foto: V. BAGEAG

AZI SE REIA CAMPIONATUL DE HOCHEI

După un scurt „intermezzo" internațional, susținut fără prea mult succes de cele două selecționate ale țării, jucătorii de hochei fruntași vor reîmbrăca începînd de astăzi după-amiază tricourile echipelor lor de club, reluînd disputa pentru titlul de campioni naționali. Rezultatele contradictorii și, în general, de loc satisfăcătoare obținute în ultimele săptămîni în confruntările internaționale au dus, aproape în mod firesc, la o subțiere a rîndurilor amatorilor de hochei. Este un fapt de loc îmbucurător, dar de necontestat.

Pornind de la această situație, momentul reluării campionatului național poate să însemne și un moment de înviorare a interesului pentru hochei. Aceasta, însă, numai cu cîteva condiții. Prima dintre ele este ca formațiile situate pe planul secund al ierarhiei **(Avîntul M. Ciuc** și **Agronomia Cluj)** să abordeze jocurile cu fruntașele clasamentului **(Steaua** și **Dinamo)** de pe poziții mai realiste și, în orice caz, mai curajoase, vizînd nu ca pînă acum o înfrîngere la un scor cît mai onorabil, ci chiar victoria. De altfel, atît în turul cît și în returul primei manșe, fie pe durata unui joc întreg, cum a fost cazul partidelor **Dinamo-Avîntul** (tur) sau **Dinamo-Agronomia** (retur), fie de-a lungul unor reprize, aceste echipe au dat o replică neașteptată, vădind posibilități certe de a putea obține victorii în fața primelor clasate. Atunci, ce așteaptă? O invitație specială? O facem cu acest prilej!

Un alt mijloc de a reanima interesul pentru acest joc atît de dinamic și spectaculos este ca prin meciurile campionatului să ofere publicului tocmai aceste atribute ale hocheiului și nu numai partea mai puțin spectaculoasă, însăilată pe repetate blocări ale pucului la mantinele, pe întreruperi dese, pe faze laterale lente și fără direcția porții. Așadar, o altă invitație. De această dată adresată însă jucătorilor, ei fiind principalii eroi (din păcate, în hocheiul nostru mai sînt și alți eroi: arbitrii!) ai partidelor de la care așteptăm mai mult decît o luptă ...oricum pentru asigurarea celor două puncte. Numai așa spectatorii vor fi tentați să ia loc — în ciuda frigului — în tribunele patinoarului.

În sfîrșit, o ultimă invitație. Adresată chiar spectatorilor. Hocheiul merită să fie văzut. Cu atît mai mult, cu cît jocurile din această a doua manșă vor putea produce surprize. Se vor înregistra ele chiar de azi în partidele: **Steaua-Petrol Geologie** (ora 16,30) și **Dinamo-Avîntul M. Ciuc** (ora 18,45)?

BOXERII DINAMOVIȘTI ÎNVINGĂTORI LA MODENA

Luni seara, la Palazzo dello Sport din Modena, în fața a 2 500 de spectatori, boxerii clubului **Dinamo București** au obținut o victorie facilă în fața selecționatei armatei italiene, cu categoricul scor de **14—2**. Publicul a aplaudat succesul boxerilor români și îndeosebi victoria lui Crudu care, luptînd foarte spectaculos, l-a învins pe Angelli prin k.o. Românul a fost răsplătit de organizatori cu o medalie de aur acordată celui mai bun boxer al galei. De asemenea Stanef, acționînd în stilul său caracteristic, a obținut o frumoasă victorie prin abandon în repriza I în fața rutinatului Sorangelo, care peste 30 de zile va semna contractul de profesionist! Italianul, trimis de două ori la podea, a fost nevoit să abandoneze, nemaiputînd rezista atacurilor lui Stanef. O bună propagandă pentru box au făcut și M. Dumitrescu și I. Olteanu. Iată celelalte rezultate (N.R. Din cauza orei tîrzii la care s-a terminat gala, ele nu au putut fi publicate în ziarul nostru de marți): I. Olteanu b.p. Ciprioni, C. Ghiță meci nul cu Diallo (decizie care dezavantajează pe român), M. Constantinescu b.p. Sciaroni, N. Păpălău meci nul cu Defumeri.

Următoarea reuniune va avea loc joi, la Civitta Nova-Marche.

Petre EPUREANU
arbitru internațional

PEREGRINI, DAR NU SOLITARI

Deci tenismanii noștri au plecat spre țări mai calde. Care în India, care pe țărmurile Mediteranei, urmînd legile unei migrații a sezoanelor sportului alb, care de fapt este unul singur. Jucătorii de tenis nu cunosc vacanțe, ci doar pauze de respirație, atît cît să odihnești brațul care repetă zilnic, cu reflexe de automat, aceeași și aceeași mișcare.

Cu cîțiva ani în urmă, portretizînd pe un mare as al rachetei — chilianul Luis Ayala — notam, în programul său de activitate acel concediu obligatoriu de 3 luni pe care și-l lua în fiecare toamnă: **„Vreau să mai uit de tenis, încui rachetele în dulap și fac altceva. Mă duc în munți, fac schi, joc fotbal. Orice, numai tenis nu! Așa pot să fiu mereu proaspăt la startul unui nou sezon"** — spunea Ayala.

Cît de versatile sînt, totuși, părerile specialiștilor! Acum, un Harry Hopman, de pildă, pune pe elevii săi să schimbe adversari și terenuri, dar nicidecum activitatea lor de bază. Pauză aproape nu există, tranziție doar.

Și este bine că sportivii noștri se adaptează întrutotul cerințelor moderne ale activității de performanță.

Reluăm asadar drumul spre oazele tenisului din miazăzi, dar cu o caravană considerabil mărită. Numelor consacrate li se adaugă acum altele noi, aparținînd tinerelor speranțe. Cu certitudine ele pot fi împlinite. Iar dacă turneul indian — și cele ce îi urmează — vor da măcar un singur nou jucător consacrat, bun pentru națională, atunci eforturile de azi, ale celor ce au grijă menținerii și creșterii prestigiului tenisului românesc, vor fi pe deplin acoperite.

Față de anul trecut, la plecarea tenismanilor în India, termenii de comparație mai contin un element nou. **Pleacă și antrenorul.** Aceasta reprezintă un plus important, o întărire esențială a acțiunii. Cu veșnic activul Gheorghe Cobzuc la timonă, escadra albă a minuitorilor rachetei are un conducător bun. Ochiul priceputului pedagog va sesiza amănunte în jocul elevilor săi care trebuie mereu lucrate, iar autoritatea sa — recunoscută — îi va mobiliza către singurul țel al călătoriei: **pregătirea performanței.** Ceea ce a lipsit poate, altădată.

Este un bun cîștigat.

Radu VOIA

AȘII VOLEIULUI ÎN... ARENĂ

Finișul primei părți a campionatelor diviziei A de volei corespunde unui moment de mare interes generat de întîlnirile directe dintre principalele candidate la pozițiile fruntașe, atît la masculin cît și la feminin. Seria confruntărilor o deschid astăzi, de la ora 18, în sala Floreasca, formațiile masculine **Dinamo** și **Rapid.**

Duminică, de la ora 10, tot în sala Floreasca, ultima etapă programează partidele **Rapid—Dinamo (f)** și **Steaua—Dinamo** (m), jocuri decisive pentru stabilirea locurilor 1 și 2 la încheierea turului.

Cea de a doua partidă va fi transmisă și la televiziune, începînd de la ora 12.

CARNAVAL PE GHEAȚĂ, LA BRAȘOV

BRAȘOV, 17 (prin telefon). Sîmbătă seara are loc inaugurarea patinoarului artificial al asociației Petrolul, reamenajat și mărit, avînd acum o suprafață de 800 m.p. Festivitatea de deschidere va cuprinde demonstrații de patinaj artistic, la care au fost invitați și o serie de patinatori bucureșteni, în frunte cu **Elena Moiș**, campioana țării, **Sandu Dragoș, Doina Ghișerel,** perechea **Letiția Păcurar-Dan Săveanu.** Programul se va încheia cu tradiționalul „carnaval pe gheață".

C. GRUIA, coresp principal

Pe orice vreme, în orice anotimp, tinerețea asaltează la fiecare sfîrșit de săptămînă — culmile munților, care le deschid panorame largi spre frumusețile Carpaților noștri

Citiți, astăzi în pagina a II-a a ziarului o rubrică de turism și automobilism

Începînd de mîine

citiți în SPORTUL serialul scris de ziaristul italian Lemberto ARTIOLI

SPORT și MAFIA

turism

PSEUDOFANTEZIE AUTOMOBILISTICĂ

MÎINE, LA VOLAN

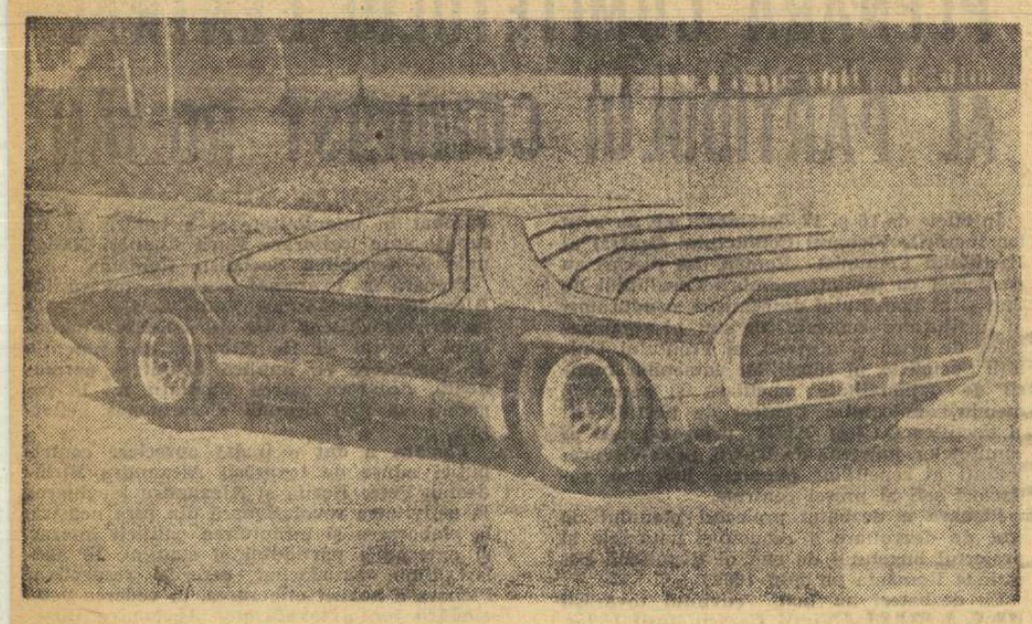

„CARABO", una dintre ultimele creații ale italianului Bertone. Realizată pe baza lui Alfa-Romeo 33, mașina prefigurează, prin silueta sa agresivă, vehiculul viitorului.

Mii de savanți fac studii, calculează, participă la experimentările legate de călătoriile cosmice. De peste un deceniu, eforturile acestor cutezători au intrat pe orbita realizărilor concrete și avem certitudinea că, în curînd, omul va păși pe Lună sau pe alte planete... Cum se vor desfășura însă, în anii care vin, călătoriile pămîntene? Ce forme și ce motor va avea automobilul de mîine?

VISĂTORI ȘI SCEPTICI

Revistele publică, adesea, proiecte și texte de anticipație pline de fantezie, pentru că și automobilismul își are poeții lui. Limuzina viitorului, vor să spună aceste proiecte, va avea forma unei picături de ploaie. O asemenea siluetă a preconizat-o, încă de la sfîrșitul secolului trecut, unul din pionierii vehiculelor cu motor, studentul român **Dumitru Văsescu**, aflat pe atunci la Paris. Ulterior, chiar ilustrul inventator **Henri Coandă** a susținut această idee.

În alte ocazii, se propun soluții dintre cele mai năstrușnice: automobile pășitoare, cu picioare lungi ca de lăcustă; automobile ce vor aluneca, într-o liniște cosmică, pe „saltele" de aer; automobile fără volan, ghidate din asfaltul șoselelor; automobile cu **pilot automat**...

Specialiștii care lucrează în industria automobilistică trec peste astfel de proiecte cu o privire rece sau, în cel mai bun caz, cu un zîmbet îngăduitor. Celebrul **Alec Issigonis**, autorul cunoscutelor mașini Mini Cooper, afirmă: **„In automobilism salturile spectaculoase nu sînt obișnuite. Aici progresul este lent, dar sigur. Iată de ce prin automobilul de mîine înțeleg mașina viitorului foarte apropiat, care nu va fi nici pășitoare, nici cu aripi, nici amfibie".**

Într-adevăr, nu trebuie să așteptăm minuni de la proiectanți și constructori. Cu ani în urmă, s-a propus drept mijloc de propulsie pentru automobile turbina cu gaze. S-a construit atunci în Franța acea faimoasă mașină botezată **„Etoile filante"**. După aceea, un automobil cu același gen de motor a fost realizat în Anglia de către constructorii de la British Racing Motors. Anul acesta, bolizii echipați cu turbine și-au făcut apariția în cursele de la Daytona Beach, Indianapolis și Le Mans. Dar ne îndreptățesc aceste cîteva promisiuni să ne gîndim că în 1970 vom călători în concediu la volanul unui elegant coupé acționat cu turbină?

WANKEL LA MUZEU

În ultimii ani, un număr destul de mare de specialiști s-au ocupat de motorul cu piston rotativ de tip Wankel. Uzine prestigioase s-au interesat de acest nou mijloc de propulsie, iar **N.S.U.** și **Mazda** l-au și utilizat pe unele din modelele lor. Dar pașii ce se fac sînt încă timizi, iar o parte din comentatori se și gîndesc în care muzeu al automobilului ar fi nimerit să se așeze invenția profesorului Wankel...

Inginerul **Iulius Mackerle**, părintele automobilelor **Tatra** și autoritate de reputație mondială în domeniul motoarelor răcite cu aer, a declarat: **„Principala sursă motrice în domeniul automobilelor de turism va rămîne în continuare motorul alternativ cu combustie internă. Tehnicienii dintre cei mai capabili lucrează de mulți ani pentru dezvoltarea acestui motor, pe care l-au adus într-un stadiu de mare perfecțiune. La ora actuală, puterea litrică a unui motor cu piston, fără supraalimentare, depășește ușor 200 de cai pe decimetrul cub, ceea ce este impresionant".**

Și totuși cum va arăta automobilul de mîine? Cercetătorii spun că acest mijloc de locomoție va trebui să aibă următoarele calități principale: să fie ieftin, ușor, confortabil și compact, să dispună de un bun randament al motorului și transmisiei, să nu elimine gaze de eșapament și să nu facă zgomot.

Se pare că la cîteva din aceste deziderate răspund micile vehicule electrice, care au invadat în ultimii ani planșetele proiectanților. Automobilul electronic al fraților Jarret, prezentat în toamnă la Salonul parizian, a constituit o adevărată revelație, stîrnind pînă și interesul filozofilor. Dar să nu ne grăbim cu laudele! În curînd, omul va păși pe Lună. Ce-ar fi ca în comunicatul cu privire la acest eveniment să întîlnim următoarele fraze: „De la locul aselenizării și pînă la Marea Furtunilor cosmonauții au călătorit într-un automobil cu carburator dublu și transmisie automată. Benzina specială, fabricată la Brazi, a ars ireproșabil".

Dumitru LAZĂR

DISPAR PETELE ALBE...

Pata albă, echivalentă în limbajul geografilor cu „terra ignota" (pămînt necunoscut), își reduce simțitor aria și prezența în domeniul cunoștințelor noastre turistice, datorită ghidurilor și călăuzelor pe care editurile le-au pus la îndemîna amatorilor de excursii, cu un gest neobișnuit de larg în ultima vreme.

Tezaurul de frumuseți al patriei noastre — cu aportul unei naturi deosebit de generoase, cu mărturiile vredniciei și iscusinței generațiilor trecute și actuală a poporului nostru — este consemnat cu migală și pricepere, în tomurile cu ilustrații și hărți care, dacă își propun, în principal, să ne călăuzească pașii spre atîtea locuri demne de interes, ele sînt, în același timp, o chemare persuasivă spre împlinirea celei mai legitime curiozități, aceea de a-ți cunoaște cît mai bine țara în care trăiești.

În decursul anului 1968, editurile noastre — îndeosebi *Meridiane* și *C.N.E.F.S.* — au trimis în librării o remarcabilă varietate de asemenea tomuri adresate amatorilor de turism. Dacă, uneori, prezența lor a fost insesizabilă aceasta se datorește celor ce se ocupă de fixarea tirajelor sau de difuzarea cărții.

În ceea ce privește varietatea tematică am remarca, în primul rînd, *editura Consiliului Național pentru Educație Fizică și Sport*. Aceasta a îmbogățit literatura de specialitate nu numai cu o nouă serie de lucrări în colecția *„Călăuza turistului"* ci a acordat o atenție sporită activităților adiacente drumeției ca și pregătirii turistului. În această direcție menționăm lucrările *„Activitatea turistică în școală"* de *Florian Frazzei* (de fapt o ediție revizuită și îmbunătățită a unei lucrări mai vechi), *„Drumeție"* de *Lucia* și *Vasile Tănăsescu* (o utilă carte cu sfaturi privind turismul pedestru ca și cel automobilist) și recent apăruta lucrare *„Drumețind cu aparatul fotografic"* de *ing. Sylviu Comănescu*, în care aflăm nu numai cum să facem o fotografie de peisaj de monument istoric, un portret etc., dar și cum să ne întocmim un plan de excursie în scopul de a realiza imagini fotografice.

Din colecția *„Călăuza turistului"* vom atrage atenția, în mod deosebit, asupra cîtorva lucrări. *„Drumeție prin munții Banatului"* de *Lazăr Botoșeneanu* și *Șt. Negrea* (primul dintre autori este recomandat ca un excelent cunoscător al acestei zone de un impunător studiu asupra peșterilor din Banat, recent tipărit de o editură franceză de specialitate) ne poartă pe aproape 50 de trasee începînd din acel nod de munți și ape care este Semenicul, trecînd prin cheile pitorești ale Minișului și Nerei, realizînd triunghiul turistic Anina-Oravița-Bozovici, coborînd prin defileul Dunării ori urcînd în munții Almăjului.

Mălina Cajal și *V. Gheorghiu*

ne prezintă în volumul lor *„Valea Ialomiței"*, toate atracțiile turistice aflate în vecinătatea acestui rîu al cărui murmur l-au ascultat atîția vizitatori ai Bucegilor.

„Munții Coziei și Căpățînii", scrisă de ing. *Nicolae Popescu*, ne înfățișează, cu o lăudabilă grijă pentru exactitatea descrierii, acești doi masivi situați în stînga și în dreapta Oltului, încă prea puțin cunoscuți amatorilor de turism montan.

„Munții Rodnei" a vechiului și experimentatului autor de ghiduri, ing. *Emilian Iliescu*, face o complexă prezentare a semețului masiv din nordul țării.

Lăudabilă inițiativa editurii **C.N.E.F.S.** de a renunța la coperțile monocrome de vinilin, care învăluiau într-un nemeritat anonimat lucrările apărute în colecția „Călăuza turistului".

Editura *„Meridiane"* a avut, credem, un an de producție record în domeniul turismului: itinerare, mici îndreptare, monumentele patriei, albume, titluri noi și reeditări, toate menite să lărgească aria cunoștințelor noastre.

Editura „Meridiane" ne-a oferit în colecția de itinerare o serie de titluri interesante ca *„Litoralul românesc al Mării Negre"*, ghid elaborat de un colectiv avînd în frunte un alt vechi turist și autor de ghiduri, *I. Ionescu-Dunăreanu*, *„Circuit în Moldova de Nord"*, lucrarea lui *Gh. Epuran*, cu o densă și bine selectată informație asupra incomparabilelor monumente de arhitectură (Voroneț, Humor, Sucevița ș.a.) aflate în această zonă și ghidul *„Călătorind prin Vrancea"* în care *V. Tiroiu* și *D. Kivu* izbutesc în puține pagini să ne redea trăsăturile cele mai captivante ale acestui colț de țară, unde își are obîrșia minunata legendă a Mioriței.

Menționînd aceste cîteva titluri care ne-au reținut atenția din complexitatea unei bogate producții editoriale, ne exprimăm speranța ca, în viitor, să consemnăm totuși un ritm și mai susținut în apariția ghidurilor și călăuzelor turistice.

Sebastian BONIFACIU

LOCURI DE POPAS

CABANA BÎLEA—CASCADĂ

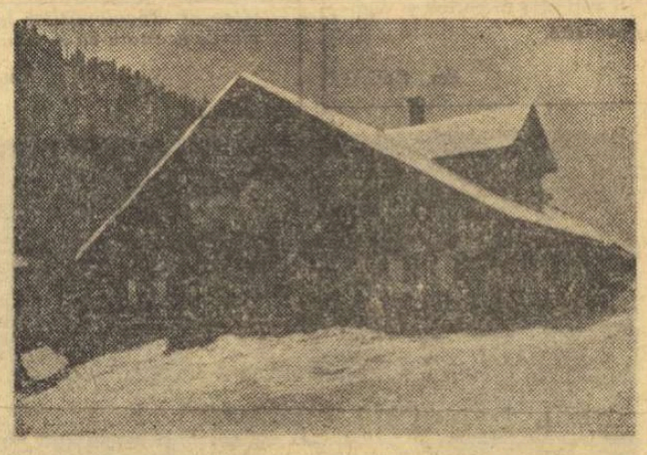

Dacă, trecînd pe șoseaua sau calea ferată ce leagă Brașovul de Sibiu, ați fost ispitiți să vă spropiați de șiragul crestelor semețe ale munților Făgăraș, să știți că la Arpașul de Jos se formează un drum local spre acest masiv impunător.

După 7 km veți ajunge în comuna Cîrțișoara unde se cuvine să faceți un popas (există chiar un mic hotel cu 17 locuri) pentru a vizita casa unde se păstrează o bună parte din cărțile și diferitele obiecte care au aparținut neobositului drumeț Badea Cîrțan, cel ce ducea în desagi, pe poteci tainice, cărți românești în Transilvania. Tot aici puteți admira o interesantă colecție de icoane pe sticlă zugrăvite de un meșter local: Matei Țimfurea. La Cîrțișoara mai poate fi vizitată biserica înălțată în 1806 (monument de arhitectură).

Continuînd drumul, după alți 6 km, ajungeți la cabanele forestiere de unde se desprinde, spre dreapta, poteca marcată cu bandă albastră ce vă poartă spre cabana Bîlea-Cascadă *(timp de mers: 1½—2 ore). Cabana situată la 1 234 m alt. dispune iarna de 49 locuri în camere cu 4—10 paturi, încălzite cu sobe de teracotă. Apa curentă și iluminatul electric, restaurantul care servește permanent mîncare caldă asigură o ședere confortabilă iar pîrtiile din apropiere un mijloc de a petrece plăcut cîteva zile în lumea de frumuseți a Făgărașului troienit.* (O. S.)

TUR DE MANIVELĂ

● La 26 noiembrie 1908 a avut loc în Statele Unite, la Savannah, primul concurs internațional de automobile, numit Marele Premiu al Americii și disputat pe 650 km. Au participat cei mai străluciți piloți ai epocii (Hemery, Cagno, Fournier, Rigal, Szisz, Duray, Wagner, Nazzaro etc) pe diferite automobile speciale, printre care Benz, Renault, Fiat, Buick, și Itala Cursa a fost cîștigată de Louis Wagner pe Fiat cu o medie de 104,725 km/oră, urmat de Hemery pe Benz și Nazzaro pe Fiat. Cel mai rapid tur a fost realizat de Raph de Palma (Fiat) cu o medie de 120 km/oră. Fiat-ul cîștigător avea un motor de 4 cilindri, 16 286 cmc și dezvolta 130 C.P. la 1600 ture/min. Transmisia se făcea prin lanțuri (ca la bicicletă) și viteza maximă posibilă era de 160 km/oră.

● Salonul automobilului din Italia, organizat prima dată în 1900, a avut loc pînă în prezent de 31 ori la Torino, de 18 ori la Milano și numai o dată la Roma (în anul 1929).

● Revista italiană „Quattroruote" a făcut o anchetă interesantă: după ce a lovit intenționat aripa unei mașini, un redactor s-a prezentat cu ea la un număr de 60 ateliere de reparații din Torino, Milano, Roma și Neapole. Devizul reparației a variat de la 9000 de lire la ...85 000 de lire, iar unul dintre ateliere a spus că e nevoie să demonteze și geamurile pentru a se pune la punct mașina avariată.

● Prefectura poliției din Paris a anunțat că în anul 1967, pe teritoriul în supravegherea ei au fost furate 21000 de automobile, din care trei sferturi au fost regăsite.

● Fabrica de pneuri „Continental" și-a construit o pistă specială de încercări, numită „Contidrom". Pentru a evita eventualele victime omenești, automobiliele care încearcă noile pneuri sînt conduse electronic!

● Cea mai lungă șosea asfaltată din lume este Trans Canada Highway, cu o lungime de 8000 km, de la țărmul Atlanticului la Oceanul Pacific. În continuarea acestei șosele, începe alta. Alaska Highway — încă neasfaltată — care duce, de-a lungul a 2800 km, pînă la Cercul Polar.

● Pentru conducătorii somnoroși — o noutate din Franța: două contacte speciale pe volan declanșează semnale luminoase și acustice, dacă pilotul cuprins de somn ia mîinile de pe volanul mașinii.

● In Franța a fost pus în vînzarea unui aditiv special numit STP (Scientifically Treated Petroleum). Acesta, adăugat la fiecare 2000 km în rezervorul de benzină, împiedică gomarea segmenților, facilitează pornirile la rece și se opune fenomenului de givrare a carburatorului.

● Firma Lockeed, care în afara cunoscutelor frîne fabrică și numeroase alte accesorii pentru automobile, a pus la punct un produs destinat luptei împotriva poleiului. Este vorba de o rășină sintetică numită Staboverglas care se pulverizează pe banda de rulare a pneurilor. Eficacitatea durează 40—50 km și, după afirmația fabricii producătoare, mărește aderența de 3—4 ori.

● În Austria, autostrada Tauern, care leagă Salzburg de Willach (frontiera italiană), are două nivele suprapuse. În timpul iernii se circulă doar pe nivelul inferior, cel superior avînd rolul de a proteja automobilele de avalanșe.

● La școala internațională de piloți de curse organizată lîngă Londra de către Motor Racing Stables, a fost instalat un simulator, care permite elevilor să se antreneze fără riscuri. Automobilul utilizat la lecții, un Lotus 27, are comenzile sincronizate cu desfășurarea unor filme realizate pe diferite circuite de concurs.

● În India există trei „tribunale pe roți", instalate în niște autobuse special amenajate. Ele au scaune pentru judecători și grefier, două boxe pentru acuzați, bănci pentru martori și o casierie pentru amenzi. Tribunalele motorizate parcurg drumurile din regiunile Madras, Calcutta și Delhi și judecă pe loc infracțiunile comise de pietoni, cicliști sau automobiliști.

● Controlul tehnic al automobilelor mai vechi de 3 ani este obligatoriu în Suedia. Dintr-un număr de 621 de mașini controlate, 66% au fost declarate „sănătoase", 31,9% au fost trimise la garaj pentru reparații, iar 1,3% au fost scoase din circulație.

Un nou loc de popas pentru turiștii și amatorii de schi care vizitează Predealul va fi gata — destul de curînd, sperăm — să-și primească oaspeții. Este hotelul turistic cu o capacitate de 100 de locuri, construit în apropierea stației superioare a dublului teleferic de la Clăbucet.

Foto: Aurel NEAGU

SALTUL SPECTACULOS AL PERFORMANȚELOR ȘI... NOILE CONTRADICȚII

● Dacă concursul olimpic ar fi avut loc la Acapulco ● Ce ar fi realizat campionii olimpici de la Roma ● Antrenamentul californienilor a fost cel mai bun ● Vîrsta din nou în discuția specialiștilor

Înotul, spre deosebire de atletism, a avut de suferit la Ciudad de Mexico mai mult din cauza altitudinii. Acest lucru a determinat imposibilitatea realizării unor cifre la fel de spectaculoase ca cele obținute pe pistele de tartan. Și totuși au fost corectate 6 recorduri mondiale și 20 de recorduri olimpice la capătul celor 29 de probe care au figurat pe programul întrecerilor din piscina Alberca. *„Dacă concursul olimpic s-ar fi desfășurat însă la o altitudine normală"* — scria după J.O. *Jean Pierre Lacour* de la l'Equipe, unul din puținii martori oculari de pe continent la cele mai mari întreceri care au reunit în acest an pe înotătorii americani, *am fi fost martori ai unor performanțe senzaționale. Cu siguranță că Wenden ar fi coborît recordul „sutei" sub 52 de secunde (în ștafetă el a reușit 51,8 l), iar Burton ar fi „mers" un 400 m în jurul a 4 minute".*

Afirmația reputatului gazetar francez nu este cîtuși de puțin hazardată. În ultimii ani, nivelul performanțelor înregistrate de înotători au crescut considerabil, limite care păreau aproape intangibile pe vremea cînd japonezii sau australienii dominau acest sport devenind astăzi cifre obișnuite pentru marile confruntări dintr-un întreg sezon. Fenomenul nu este întîmplător și acest lucru ne este confirmat de faptul că saltările cosmice de pe tabelele recordurilor mondiale (și în raport direct, cele europene sau naționale) au cuprins toate cele 4 procedee tehnice. O scurtă privire asupra tabelului de mai jos, în care cele 4 coloane indică, în ordine, mediile primelor 5 performanțe mondiale și europene după J.O. de la Tokio și, respectiv, cele din Mexic ne va edifica pe deplin asupra acestei probleme.

MEXICO 68
COMENTARII OLIMPICE

FEMININ	1964	1968
100 m liber :	60,1 — 62,5	59,5 — 60,7
400 m liber :	4:42,4 — 4:51,5	4:28,4 — 4:41,4
200 m bras :	2:46,7 — 2:46,7	2:42,7 — 2:45,5
100 m spate :	68,2 — 69,4	66,9 — 68,7
100 m delfin :	65,8 — 67,6	64,9 — 66,5
400 m mixt :	5:20,5 — 5:30,2	5:11,5 — 5:21,9
MASCULIN	**1964**	**1968**
100 m liber :	53,2 — 53,8	52,7 — 53,5
400 m liber :	4:14,1 — 4:20,2	4:07,4 — 4:14,7
1 500 m liber :	17:02,5 — 17:31,1	16:28,6 — 16:59,0
200 m bras :	2:28,8 — 2:30,3	2:28,3 — 2:28,4
200 m spate :	2:11,8 — 2:15,4	2:08,8 — 2:11,7
200 m delfin :	2:08,5 — 2:12,6	2:06,9 — 2:09,1
400 m mixt :	4:49,5 — 4:58,1	4:41,1 — 4:49,2

(În tabelul de mai sus ne-am referit doar la probele care au figurat în programul olimpic de la Tokio).

Comparația acestor cifre este sugestivă, și adăugînd amănuntul că, exceptînd proba de 100 m liber femei, în toate celelalte, actualele medii ale performanțelor mondiale sînt superioare recordurilor lumii existente la finele anului 1964, **nu vom epuiza argumentele care pledează concret în favoarea impresionantului progres al natației mondiale.**

DOAR 4 CAMPIONI OLIMPICI DE LA ROMA AR FI AVUT LOC ÎN FINALE!...

În ciuda evidentelor dificultăți întîmpinate de cei ce au urcat pe blocstarturile piscinei Alberca, nivelul rezultatelor olimpice a fost foarte ridicat în comparație cu cele stabilite la Tokio și mai ales la Roma. Semnificativ este faptul că, pentru prima oară în istoria întrecerilor olimpice de înot, nici un sportiv nu a putut repeta succesul din ediția anterioară. Mai mult, dacă vom cerceta cifrele din dreptul campionilor olimpici din 1960, deci cu numai două cicluri în urmă, vom observa că doar 4 din cîștigătorii de la Roma (*Dawn Fraser* cu 61,2 la 100 m liber, *Anita Lonsbrough* cu 2:49,5 la 200 m bras, *David Theile* cu 61,9 la 100 m spate și *John Konrads* cu 17:19,6 la 1500 m liber, cifre de altfel excepționale pentru acea vreme) ar fi putut obține — cu performanțele respective — cel mult un loc în finală. La Roma, australianul *John Devit* cîștiga „suta" în 55,2, iar americanca *Lynn Burke* proba de 100 m delfin cu 69,3. Astăzi, cu asemenea cifre nici nu mai poți figura pe tabloul primilor 60 de performeri ai anului. Mai mult, la Tokio, celebrul *Don Schollander* triumfa în cursa de 400 m liber cu 4:12,2, Bob Windle la 1500 m liber în 17:01,7, iar Jed Graef cîștiga la 200 m spate cu 2:10,3. Ei bine, cu nici unul din aceste rezultate nu mai poți avea acum loc în lista celor mai buni 10 ai anului.

Și atunci, pe bună dreptate oricine se poate întreba: ce s-ar fi întîmplat dacă acest concurs s-ar fi desfășurat, de pildă, la Acapulco?... Ce limite noi ale posibilităților omenești am fi putut descoperi?

A ÎNVINS (ȘI ÎNCĂ CUM) METODA LUCRULUI INTENSIV

Mulți au încercat să explice această veritabilă revoluție din lumea înotului. Există însă păreri diferite, și e destul de greu să stabilim cîteva coordonate precise. În orice caz, o serie de factori esențiali nu pot fi nicicum neglijați.

În primul rînd, este vorba de creșterea deosebită a bazei materiale. Europenii, îndeosebi, și-au dat seama că nu vor putea ajunge din urmă pe înotătorii de peste ocean decît construind în permanență bazine și obținînd, în felul acesta, lărgirea considerabilă a bazei de selecție. Numai în Franța, de pildă, în perioada anilor 1964—1968 s-au construit peste 700 de piscine (de diferite dimensiuni) dintre care 128 acoperite.

Apoi, trebuie să ne gîndim la unele modificări radicale care au survenit în procesul de antrenament. Australienii, cu mai mulți ani în urmă, au fost primii care au mărit kilometrajul, mai precis distanțele parcurse în fiecare ședință. Americanii i-au imitat foarte repede și au adăugat în plus lucrul intensiv; lungimi cronometrate în timpi progresivi cu pauze (între repetări) micșorate în raport direct proporțional. Aplicînd această metodă chiar de la cunoscutele lor age-groups, și folosind o selecție naturală — cei cu organisme mai slabe, care nu rezistau ritmurilor și distanțelor (aproape 12 km zilnic) impuse se autoeliminau — antrenorii californieni, mai ales, au obținut, într-un timp relativ scurt, rezultate cu totul neobișnuite.

Urmînd în linii mari aceleași principii, Canada — pe continentul american și R.D. Germană (devenită a 3-a putere mondială la natație) — în Europa au realizat cele mai impresionante salturi valorice. În schimb, înotătorii francezi, italieni, suedezi, englezi sau olandezi au preferat distanțe mai scurte (6—8 km) la antrenament, și ca atare nici nu s-au prea văzut în marea confruntare din capitala Mexicului. *Alain Mosconi, Michel Rousseau, Bobby McGregor, Nikolai Pankin, Peter Feil, Judit Turoczy, Mirjana Segrt, Benedicte Duprez, Sabine Steinbach, Elisabeth Ljunggren-Morris* sau *Gabriele Wetzko* — sportivi celebri pe continentul nostru, au fost depășiți de o manieră categorică în întrecerea cu adversari de valoare tehnică egală, dar cu resurse fizice aproape duble.

VÎRSTA — UN ALT ELEMENT CONTRADICTORIU

Avalanșa copiilor minune în piscinele de pe toate continentele a determinat pe mulți specialiști să prezică o scădere substanțială a vîrstei tinerilor capabili de cele mai mari performanțe la înot. Dar, desfășurarea întrecerilor olimpice recent încheiate a scos la iveală noi contradicții privind acest element hotărîtor în practicarea înotului.

În mod cu totul surprinzător putem sublinia acum faptul că media de vîrstă a noilor campioni olimpici (peste 20 de ani) a crescut în comparație cu ediția precedentă, în timp ce media cîștigătoarelor din probele feminine (16 ani) a scăzut simțitor. Nefirească pare și diferența — de data aceasta mult prea mare — între vîrstele campionilor și campioanelor care au triumfat în Mexic.

Medicina sportivă reușise să prevadă pînă în acest moment că în perioada anilor de instruire (pînă la 10—11 ani) fetele reușesc îndeobște performanțe egale cu cele ale băieților, și uneori chiar mai bune. Iată-ne, însă acum în fața unei situații noi, căreia desigur îi sînt necesare explicații fundamentate științific. Debbie Meyer (15 ani), de pildă, cu timpii ei mai ales la 400 m, 800 m și 1500 m liber depășește o bună majoritate a recordurilor masculine (!) din întreaga lume. Cum a putut fi posibil acest lucru? Este rîndul specialiștilor să-și spună cuvîntul.

Ad. VASILIU

Balcaniada — ultimul examen al anului

Anul 1968 a fost bogat în manifestările internaționale ale halterofililor români. După participarea la „Cupa Dunării", la campionatele europene de la Leningrad, la triunghiularul Italia — Izrael — România, echipa națională a țării noastre își încheie programul prin prezența la prima Balcaniadă de haltere, care are loc la sfîrșitul acestei săptămîni la Iambol, în Bulgaria.

Echipa țării noastre este formată din 7 sportivi: cat. cocoș: *Z. Fiat* (332,5 kg), cat. pană: *I. Rusu* (335 kg), cat. ușoară: *D. Niculescu* (365 kg), cat. mijlocie: *Șt. Pintilie* (425 kg), cat. semigrea: *Gh. Teleman* (437,5 kg), cat. grea: *S. Herghelegiu* (450 kg) și *Gh. Mincu* (470 kg). În paranteze sînt trecute cele mai bune rezultate obținute în acest an de sportivii respectivi.

După cum se vede, la categoria semimijlocie nu va concura nici un sportiv român. De asemenea, va fi absent F. Balaș (suspendat de federație, pe timp de doi ani, pentru comportarea necorespunzătoare avută la ultimele competiții).

Lotul nostru va fi însoțit de antrenorul Gh. Mănăilescu și de arbitrul internațional Ștefan Petrescu.

CONCURS DE VERIFICARE A LOTURILOR REPUBLICANE

Așa cum am mai anunțat, campionatele europene de tir, pentru senioare și juniori, la armele cu glonț, vor fi găzduite la Versailles, în luna iunie. Prin urmare, pînă atunci nu mai sînt decît șase luni. De aceea, federația de specialitate, prin colegiul central de antrenori, a și luat o serie de măsuri în vederea asigurării unei cît mai bune pregătiri a celor vizați pentru marea competiție din Franța.

Ca un prim pas, au fost fixate trei concursuri de verificare. Loc de desfășurare: poligonul Dinamo, unde cel dintîi s-a și disputat. Într-adevăr, duminică și luni, cele mai bune trăgătoare, precum și țintașii fruntași juniori din București, Arad, Brașov, Iași, Cluj și Oradea au concurat pe standurile de la Dinamo, în două probe: armă standard culcat 60 de focuri și armă standard 3 x 20 focuri.

Rezultate înregistrate: *armă standard culcat 60 de focuri senioare:* 1. *Ana Goreti* (Olimpia) 593 p, 2. Ioana Soare (Arhitectura) 588 p (după baraj: 100 p în ultima decadă), 3. Georgeta Șerban (Medicina Iași) 588 p (după baraj: 99 p), 4. Iuliana Daroczi (C.S.M. Cluj) 588 (după baraj: 97 p), 5. Melania Popescu (I.E.F.S.) 584 p (după baraj: 100 p), 6. Mariana Antonescu (Arhitectura) 584 p (după baraj: 98 p); *juniori:* 1. *Gheorghe Adam* (Metalul) 588 p, 2. Petre Soporeanu (Arhitectura) 587 p, 3. Mariana Vasiliu (Dinamo) 584 p, 4. Anișoara Petrache (Olimpia) 581 p (după baraj: 97 p), 5. Magda Borcea (Arhitectura) 581 p (după baraj: 95 p), 6. Cristian Lazarovici (Dinamo) 579 p. *Armă standard 3 x 20 focuri, senioare:* 1. *Ioana Soare* 560 p (după baraj: 197 p la poziția culcat), 2. Aritina Bițică (Steaua) 560 p (după baraj: 193 p), 3. Ana Goreti 558 p, 4. Edda Baia (Arhitectura) 556 p (după baraj: 195 p), 5. Elena Nistor (Steaua) 556 p (după baraj: 193 p), 6. Veronica Stroe (Dinamo) 555 p; *juniori:* 1. *Șerban Lupașcu* (Școala sportivă nr. 1) 562 p — *nou record republican de juniori* (v.r. 559 p), 2. Mariana Vasiliu 552 p, 3. Gheorghe Adam 552 p, 4. Magda Borcea 551 p, 5. Anișoara Petrache 544 p, 6. Ilie Codreanu (Steaua) 543 p.

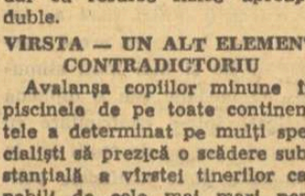

Considerăm ca binevenită măsura federației de a începe antrenamentele și concursurile mai devreme și în condiții îngreunate, avînd în vedere că ne aflăm în plină iarnă. De altfel, la aceasta obligă și data stabilită pentru campionatele europene: jumătatea anului viitor. Îmbucurătoare sînt și unele rezultate obținute în această competiție inaugurală. De pildă, pe lîngă noul record al lui Șerban Lupașcu, sînt de menționat și primele patru cifre realizate la armă standard culcat 60 f senioare, ca și primele două la juniori. Dar, să nu ne grăbim cu aprecierile. Celelalte două concursuri urmează: miercuri, joi, duminică și luni, pe același poligon. Ora începerii: 9,30.

LOTO-PRONOSPORT

Comentînd concursul Pronosport nr. 50 — etapa din 15 decembrie 1968 — ne întrebam cîți „soliști" vor rămîne în picioare. Au căzut patru „soliști" mari — Bologna, Internazionale, Napoli și Genoa —, fapt care a contribuit la o triere serioasă a buletinelor. Urmarea este că premiile sînt foarte mari, confirmîndu-se că programele de concurs din sezonul de iarnă sînt deosebit de interesante.

Programul concursului Pronosport nr. 51 — etapa din 22 decembrie 1968 — cuprinde și el meciuri numai din campionatul italian — divizia A și B. Programul concursului este următorul:

I. Bologna — Pisa
II. Fiorentina — Palermo
III. Juventus — Lanerossi
IV. Milan — Torino
V. Napoli — Atalanta
VI. Sampdoria — Inter
VII. Varese — Roma
VIII. Verona — Cagliari
IX. Foggia — Cesena
X. Catanzaro — Genoa
XI. Modena — Mantova
XII. Padova — Bari
XIII. Lazio — Catania

★

Azi și mîine sînt ultimele zile cînd se mai pot procura bilete pentru tragerea Loto de vineri.

PRONOSPORT

premiile concursului nr. 50 din 15 decembrie 1968

Categoria I: (12 rezultate): 0,5 variante a 88.015 lei;

Categoria a II-a: (11 rezultate): 29,5 variante a 3.580 lei;

Categoria a III-a: (10 rezultate): 352 variante a 450 lei.

Premiul de categoria I a fost obținut de Dumitru Moisescu din Borzești care jucînd un buletin combinat a totalizat un premiu categoria I, 6 premii categoria a II-a și 15 premii categoria a III-a = 102.130 lei.

fotbal

JOCUL TEHNIC, SPECTACULOS, AMÎNAT (ÎN DIVIZIA B) PENTRU LA PRIMĂVARĂ?

În aceste zile, echipele participante la campionatul diviziei B se află și ele în vacanță. Perioada este folosită pentru refacerea fizică a jucătorilor și totodată pentru a se face bilanțul comportării în prima parte a întrecerii.

Campioane de toamnă ale diviziei B sînt Politehnica Galați (seria I) și C.F.R. Cluj (seria a II-a). Gălățenii ocupă primul loc avînd 20 de puncte și beneficiind de un golaveraj mai bun (+8) față de principalii lor adversari, fotbaliștii de la Steagul roșu (+6). În imediata lor apropiere se găsesc patru echipe despărțite de unul și două puncte: Metalul București și Ceahlăul P. Neamț (cîte 19 puncte), Portul Constanța și Chimia Suceava (18 puncte). În seria a doua, lucrurile sînt mai clare: feroviarii ciujeni au acumulat deja un avantaj de 4 puncte (23) față de C.F.R. Arad și Olimpia Oradea (cu cîte 19 puncte). Aceasta-i situația din fruntea clasamentelor, pînă la primăvară.

Suporterii formațiilor amintite pot fi mulțumiți de poziția ocupată în clasamente, dar mai puțin de calitatea jocului presfat de-a lungul turului. Cu atît mai mult se pot plînge susținătorii celorlalte echipe participante la campionatul diviziei B. Din relatările corespondenților și redactorilor noștri la partidele din acest sezon a reieșit că și în ediția actuală de puține ori calitatea jocurilor a satisfăcut exigențele spectatorilor. Nu este de mirare, deci, că au fost rare cazurile cînd o formație a terminat la egalitate sau a cîștigat în deplasare. Printre cele care au realizat asemenea performanțe în seria I se numără Steagul roșu, Chimia Suceava, Politehnica Galați, Metalul București. După cum se observă, sînt echipe din primele 6 locuri ale clasamentului, care candidează la promovare. În seria a II-a, protagonistele turului au fost echipe care în ediția trecută a campionatului s-au comportat modest sau au activat în divizia C (cazul Metalului Tr. Severin). O evoluție constant bună, atît acasă cît și în deplasare, au avut feroviarii clujeni. Faptul că au pierdut un singur meci (0—1, la Metalul Hunedoara), în deplasare, este grăitor în ceea ce privește forma manifestată de P. Emil, V. Alexandru, Mazurachis și colegii lor în acest sezon. Surprinzător de slabă este, însă, comportarea formațiilor timișorene, C.F.R. și Politehnica. Orașul Timișoara, care a dat ani de-a rîndul mari jucători fotbalului nostru, nu are astăzi o formație capabilă să promoveze în divizia A. Rivalitatea care a cuprins cele două tabere (despre această problemă ziarul nostru a mai scris), mai ales pe suporteri — generatorii acestei atmosfere — a adus mult rău ambelor formații. Într-o asemenea atmosferă au început sezonul fotbaliștii timișoreni C.F.R.-ul a evoluat bine în cîteva etape, apoi, în etapa a V-a au suferit primul insucces pe teren propriu (1—2 cu C.F.R. Cluj); în continuare, a intrat în derută și în finalul turului s-a clasat pe o poziție inferioară posibilităților jucătorilor. Aceleași aprecieri sînt valabile și în cazul studenților.

Ca și în edițiile trecute preocuparea principală a fost obținerea cu orice mijloace a celor două puncte. Din această cauză, majoritatea echipelor cînd evoluează pe teren propriu practică un joc ofensiv, domină majoritatea timpului și în final termină învingătoare. Dar, după o săptămînă, cînd joacă în deplasare, adoptă o tactică cu puține atribute ale spectacolului fotbalistic, de fapt anti-joc: apărare ermetică — uneori chiar cu 8—9 jucători, contraatacuri rare și firave, trageri de timp cu scopul primirii a cît mai puține goluri sau, eventual, a „ciupirii" unui punct.

În rezumat, iată cauzele acestei stări de lucruri, în general, nesatisfăcătoare:

— formațiile din „B" constituie încă locuri călduțe pentru nenumărate „păsări călătoare", jucători cu o pregătire tehnică și fizică necorespunzătoare;

— mulți jucători se pregătesc cu superficialitate și fără perspectivă și astfel au o tehnică rudimentară. În toate formațiile se găsesc jucători care lovesc mingea cu un singur picior, care sînt deficitari la jocul cu capul, care trag imprecis la poartă.

Totuși, există și anumite excepții. Unele cluburi și asociații sportive se îngrijesc de problema calității fotbalului și promovează cu curaj elementele tinere. Ne referim la Politehnica Galați, Politehnica București, Flacăra Moreni, C.S.M. Sibiu, C.F.R. Arad. La aceste echipe se lucrează pentru cristalizarea unui joc tehnic, ele încearcă să satisfacă, măcar în parte, exigențele înmoșilor lor suporteri.

La calitatea mediocră a fotbalului practicat o contribuție însemnată a adus-o disciplina (mai corect indisciplina) jucătorilor. Comisiile de disciplină și de competiții ale federației au dezbătut, în fiecare săptămînă, o varietate de acte nesportive: loviri reciproce, cu și fără balon, injurii aduse adversarilor și arbitrilor. Privind lista suspendaților, am găsit nume din majoritatea echipelor, ceea ce dovedește că antrenorii depun încă o muncă educativă de slabă calitate.

Aminteam la început că unele echipe au avut o evoluție bună, dar ea a fost umbrită în unele cazuri de comportările necorespunzătoare ale susținătorilor. Și în acest sezon, Metalul București a fost chemată în fața comisiei de competiții, iar Flacăra Moreni i s-a dat un ultim avertisment. Față de asemenea situații, oare nu a sosit timpul ca elementelor turbulente să le fie interzisă intrarea pe stadion? Sperăm că faptul petrecut la Bicaz (arbitrii au fost bătuți la un meci din divizia C), și urmările lui (bătăușii au fost arestați și trimiși în judecată), va fi discutat de cluburi și asociații pentru a se trage învățămintele corespunzătoare în ceea ce privește organizarea meciurilor.

Și de data aceasta sîntem nevoiți să reamintim un alt factor ce duce la nivelul scăzut al jocurilor: condițiile necorespunzătoare pentru pregătirea jucătorilor. Multe echipe au la dispoziție echipament vechi și puțin, se antrenează pe terenuri denivelate. De asemenea, o problemă spinoasă o constituie antrenorii. Unii antrenori au o slabă calificare, nu sînt exigenți, acceptă ca formația să fie alcătuită de diverși „specialiști" din uzina sau instituția pe care o reprezintă echipa. Dacă nu acceptă această situație sau la primul eșec al elevilor săi, contractul este reziliat. Un exemplu recent ni l-a oferit Oțelul Galați, care după înfrîngerea de la București, în fața Politehnicii, a renunțat la serviciile antrenorului Drăghiescu.

Echipele se află așadar în vacanță. Pînă la reluarea activității competiționale mai sînt aproape trei luni, deci destul timp pentru o muncă intensă pentru remedierea lacunelor din turul campionatului, pentru ca formațiile din „B" să practice un fotbal de mai bună calitate.

Pompiliu VINTILA

Componenții lotului reprezentativ continuă să se afle în centrul atenției și în aceste zile de relache fotbalistic. Motivul? În mai puțin de o lună, mai precis la 15 ianuarie, echipa națională a României va evolua la Londra, pe Wembley, în compania campionilor mondiali. Fotoreporterul nostru Vasile BAGEAC *l-a surprins pe selecționabili la o lecție de pregătire fizică efectuată pe unul dintre terenurile stadionului „23 August". În prim plan, de la stînga la dreapta, Lupescu, Ghergheli, Boc, Dembrovschi...*

LA JUMĂTATEA DRUMULUI...

În decursul celor 15 etape, fiecare dintre noi și-a spus impresiile, părerile, concluziile și — de ce n-am recunoaște — am dat și soluții, care, dacă ar fi fost luate în seamă... etc, ar fi contribuit la ridicarea fotbalului nostru! Așa e pasionatul de fotbal! O etapă bună îl „încălzește" și-l face să uite toate amărăciunile pe care precedenta i le-a cauzat.

Dar graiul cifrelor este acela care, considerăm noi, dezvăluie în adevăr cum s-au desfășurat etapele și la ce concluzii se poate ajunge. Așadar...

● În cele 15 etape ale turului, în care s-au disputat 120 de partide, s-au înscris 334 goluri, ceea ce reprezintă un coeficient de 2,78 goluri de fiecare meci, față de 2,44 goluri în campionatul 1967-68.

● Din cele 334 de goluri, 156 s-au marcat în prima repriză și 178 în repriza a doua, ceea ce ar justifica părerea că echipele noastre nu pornesc la atac, cu toată hotărîrea, chiar de la începutul jocului.

● Rezultatele finale ale celor 120 de jocuri s-au concretizat în 24 de variante de scoruri și anume: 1—0 (de 23 de ori), 2—0 (16), 3—1 (12), 2—1 (11), 1—1 (9), 0—1 (7), 3—0 (7), 3—2 (5), 4—1 (5), 0—0 (4), 1—2 (4), 4—0 (3), 2—2 (2), 4—2 (2), 3—3, 4—4, 5—0, 0—2, 5—3, 2—3, 3—5, 1—5, 1—3, 5—1 (1).

● Au marcat cîte 3 goluri într-un meci, mult invidiatul hattrik: Radu (F.C. Argeș) în meciul cu Farul, Mureșan (A.S.A.) în meciul cu Dinamo Bacău, Voinea (Steaua) în meciul cu „U" Cluj, Codreanu (Rapid) în meciul cu Dinamo Buc. (1 din 11 metri), Ionescu (Jiul) în meciul cu A.S.A. Tg. Mureș.

● Golaveraj pozitiv au următoarele echipe: U.T.A. +12; Dinamo Buc. +10; „U" Craiova +5; Steaua +4; Jiul +2; Farul și A.S.A. +1.

Golaveraj negativ: Vagonul —13; F.C. Argeș —6; Rapid —6; Progresul —3; Petrolul, „U" Cluj, Crișul —2; Politehnica —1.

Golaveraj egal: Dinamo Bacău 19—19.

● Cele 120 de jocuri din turul campionatului au fost conduse, la centru, de un număr de 33 de arbitri români (16 din Capitală) și 3 arbitri bulgari.

● Arbitrii bucureșteni au condus 61 de jocuri, iar cei din provincie 56.

● Cele mai multe meciuri le-a arbitrat A. Bentu — București (10), urmat de I. Ritter — Timișoara (7), G. Nițescu — Sibiu și N. Cursaru — Ploiești (6).

● Dintre arbitrii care au condus de la 5 jocuri în sus, cele mai mari medii de „stele" le-au obținut G. Limona — București (5 în cinci jocuri), C. Petrea — București (4,80 în cinci jocuri), Mircea Rotaru — Iași (4,40 în cinci jocuri), C. Nițescu — Sibiu (4,33 în șase jocuri).

● A. Bentu, care a condus 10 jocuri, a realizat o medie de 4,20 stele de joc, ceea ce reprezintă un arbitraj bun. Dar el a primit doar o stea la jocul Dinamo Bacău — Dinamo București, 2 stele la jocul „U" Craiova — Farul; la restul de jocuri a primit de 7 ori nota maximă — 5 și o dată 4; N. Cursaru a realizat în cele 6 jocuri doar o medie de 3,5 stele aceasta deoarece la jocul Progresul — U.T.A. nu a primit nici o stea! În rest, el a fost notat de 2 ori cu 5, de 2 ori cu 4, o dată cu 3.

● Arbitrul Mircea Rotaru a primit prima delegare de a arbitra în acest campionat în divizia A la etapa a XI-a, dar, de atunci, a arbitrat în toate celelalte etape, primind trei note de 5, una de 4, și una de trei. De asemenea, V. Dumitrescu n-a arbitrat pînă la etapa a IX-a. Prestînd 5 arbitraje, a realizat de 3 ori nota 5, o dată nota 4, o dată 3.

● În final, trebuie să arătăm că cei 36 de arbitri au obținut un total de 479 de stele, care raportat la numărul de jocuri, dă un coeficient de 4 stele pe joc, ceea ce, față de turul campionatului trecut, cînd s-a înregistrat doar un coeficient de 3,60 reprezintă un progres. Dar, desigur, e încă mult loc... pentru mai bine.

M. ORZEA

INTERVIU (timpul I) CU ANTRENORUL CORNEL DRĂGUȘIN

Cu citeva ore înaintea îmbarcării sale în avionul care avea să-l poarte, împreună cu Coco Dumitrescu, în țara Albionului — unde vor efectua, vreme de 45 de zile, un larg schimb de experiență — am stat de vorbă, timp de o repriză, cu antrenorul bucureștean Cornel Drăgușin. Aflat, cum nu l-am mai văzut de la barajul de la Timișoara, Drăgușin ne-a mărturisit că are sentimentul analog amatorului de artă care dispune pentru vizita Louvrului de un timp riguros limitat.

— Investigînd complexitatea soccerului britanic timp de o lună și jumătate, trebuie — *ne-a spus el* — să-mi organizez foarte bine campania de observare, cercetare și studiu, pentru că am probleme majore pe care nu pot să le scap. Sînt, dacă vreți, în situația pescarului care pleacă la lucru cu dorința fermă de a captura anumiți pești...

— *Înainte de a ajunge la... pești, nutrim o legitimă curiozitate pentru „cîrligele" pe care le veți folosi, cu alte cuvinte ne interesează temele pe care le veți urmări. În ipoteza că nu le considerați de domeniul secretului profesional am dori să le...*

— ...cunoașteți. Vi le spun fără nici o reticență. Am să studiez: 1) organizarea cîtorva cluburi, 2) procesul de instruire, pe cicluri săptămînale, al unor echipe, urmărind reflectarea nemijlocită a învățămintelor în jocurile de sfîrșit de săptămînă (voi urmări, de altfel, următoarele șase jocuri: Tottenham-Manchester City, Arsenal-West Bromwich Albion, Manchester United — King's Park, Liverpool-W.B.A., Anglia-România, Newcastle-Arsenal), 3) regimul de viață al fotbaliștilor în corelația pregătire-odihnă-alimentație, 4) așezarea dinamică, în teren, a jucătorilor, 5) pregătirea și finalizarea atacurilor, 6) cum se realizează echilibrul între momentele atac și apărare, 7) gabaritul echipelor, 8) pregătirea psihologică a fotbaliștilor, 9) procesul de promovare a jucătorilor, 10) organizarea fotbalului în școli etc.

— *Plecînd de la ideea că soccerul britanic este în măsură să vă ridice probleme neintrevăzute aprioric — și le va ridica cu siguranță — v-aș propune o convenție. La revenirea în București să-mi răspundeți cel puțin la cele 10 teme mai sus-anunțate, oferindu-ne „peștii" de care vorbeați la început. De acord?*

— Cu multă plăcere.

— *Să sperăm că timpul II al acestui interviu va semăna cu o tolbă plină...*

M. POPESCU

SIR STANLEY ROUS LA CLUJ?

Președintele F.I.F.A. a acceptat, în principiu, invitația de a participa la semicentenarul clubului clujean Universitatea, a cărui sărbătorire va avea loc anul viitor în luna septembrie.

ȘTEFAN CÎRJAN ANTRENOR LA „U" CLUJ

Conducerea clubului Universitatea a aprobat cererea de transfer a antrenorului Constantin Teașcă, angajînd pe postul rămas vacant pe antrenorul Ștefan Cîrjan. Acesta revine după 20 de ani la conducerea tehnică a fotbaliștilor de la „U" Cluj.

Actualitatea internațională

La Val d'Isère, în decorul Alpilor francezi, primul mare concurs de schi al sezonului pe continentul european a reunit o serie de celebrități ale acestui sport. De la stînga la dreapta : Jean-Pierre Auger, Karl Schranz, Jean Vuarnet și René Rossat-Mignot.

(Telefoto)

5...4...3...2...1...Go!

START ÎN SCHIUL ALPIN MONDIAL

Istoria schiului, ca orice istorie, consemnează luptele de pe pîrtii, victoriile și înfrîngerile marilor campioni ai sportului alb. Hronicile moderne ne-au vorbit despre „regele slalomului" elvețianul Georges Schneider, despre „invincibilul" Zeno Colo, gloria coborîtorilor italieni, despre Toni Sailer și, mai recent, ne-au făcut cunoscută „domnia" neliniștitului „King Killy" care, zdrobind orice rivalitate, a ajuns „stăpînul absolut" al lumii și al Franței în toate probele schiului alpin. Calitățile sale extraordinare de luptător și strateg l-au adus la cîrma echipei cu care, alături de „locotenenții" săi Périllat, Lacroix, Mauduit și Augert, ei înșiși mari campioni, au transformat Franța dintr-o „mare putere" în schi într-una de neînvins. Austria, singura care i se putea opune, n-a avut ce face. A trebuit să se încline în fața forței irezistibile, manevrată cu inteligență și subtilitate de „eminența cenușie", adevăratul constructor al gloriei franceze, antrenorul Honoré Bonnet.

Dar „King Killy" a renunțat la scaunul său fără să-și desemneze succesorul. El face parte din categoria acelor luptători pe care îi atrage necunoscutul și lupta, motiv pentru care, neînvins, s-a îndreptat spre misteriosul „Eldorado" al automobilismului. Gestul său are însă urmări de neînchipuit în lumea schiului, atît în Franța cît și pe plan internațional.

În Franța, foștii săi echipieri s-au aruncat într-o luptă uriașă spre a cuceri locul rămas liber. Se înfruntă două generații : cea veche din care Périllat și Lacroix au avantajul experienței, al calculului, și cea tînără în care Mauduit, Orcel, Jean-Pierre Augert, Stamos, Duvillard, Penz aruncă în luptă toată vitalitatea și entuziasmul vîrstei, descătușate de complexul Killy.

Pe plan internațional, în absența „marelui dispărut" se simte o echilibrare de forțe atît în disputa individuală cît și în lupta dintre echipele naționale. Austriecii Schranz, Messner, Nenning, Bleiner și toată galeria tinerilor care-i secondează simt că pot întoarce roata istoriei, simt că fiecăruia în parte și întregii echipe îi poate surîde norocul, simt că pot deveni favoriții zeilor. Eliberați de prezența inhibantă a lui Killy, austriecii se vor bate cu disperare, năpraznic, spre a răzbuna șirul umilințelor, spre a recupera cîte două, cîte trei, treptele pierdute ale puterii.

Pînă de curînd, conflictul era localizat între doi rivali eterni, Franța și Austria care rînd pe rînd, cu profitul unor mari campioni, au înclinat balanța victoriei cînd într-o parte cînd într-alta.

Neobișnuita popularitate căpătată de schiul alpin în ultimii ani în toate țările Europei centrale, ba chiar pe toate meridianele ca și răgazul dintre două Olimpiade fac ca valuri din ce în ce mai mari de schiori, generații întregi, din mai multe țări și continente să asalteze porțile consacrării. Lupta pentru supremație se generalizează, frontul devine mai larg, protagoniștii mai numeroși, învingătorii mai nesiguri. Vechile autorități sînt contestate, pozițiile lor atacate, sporește incertitudinea victoriei, dar toate aceste frămîntări aduc de fapt o extraordinară încleștare de forțe, un neobișnuit spectacol sportiv.

● DUPĂ ABDICAREA LUI „KING KILLY" ● S-AU NIVELAT ȘANSELE CANDIDAȚILOR LA SCEPTRU ● BĂTĂLIA FRANCO-AUSTRIACĂ ÎN FAZA NOUĂ ● OUTSIDERI DE PESTE OCEAN ȘI DIN EXTREMUL-ORIENT ● VOR REVENI SCANDINAVII PE PRIMUL PLAN ?

Americanii și canadienii pregătesc bătrînei Europe surpriza temperamentului lor năvalnic, de multe ori hotărîtor în probele de coborîre. În meciul cu Franța, de la începutul acestui sezon, pe care l-au și cîștigat, americanii și-au verificat forțele. Să fi simțit și ei că, prin plecarea lui Killy, „francul schiului" se devalorizează ?

Norvegianul Haakon Mjoen și suedezii Grahn, Rolen, Lindstroem și alții, pîndesc de mult realizarea unei „breșe nordice" în ierarhia slalomului special. Și n-ar fi exclus să reușească. Dacă unora le pare puțin probabil acest lucru, cel puțin în marile concursuri, în orice caz scandinavii pot încurca socotelile, cum erau cît pe-aci s-o facă la recenta Olimpiadă albă.

Elvețienii Giovanoli, Kaelin, Favre, Bruggman, Minsch, masivi, meticuloși, preciși au avut și vor avea și de aici înainte un cuvînt mai greu de spus în probele de mare finețe și îndemînare care sînt slalomul uriaș și slalomul special.

Italienii, cu tot trecutul, cu toate numele sonore care au fost cîndva faima schiului, din capriciu sau înțelegînd sensul vremurilor noi în schi, au apelat la fostul mare campion francez Jean Vuarnet ca să pregătească echipa națională, să plămădească succesele de mîine. Carlo Senoner, Giovanni Dibona, Mahlknecht, Piazzalunga și alții ar putea reda „albaștrilor" strălucirea de odinioară, dacă nu în toate probele, cel puțin în slalomul special.

Republica Federală a Germaniei cu Vogler, Prinzing, Lesch, Leitner, Heckelmiller și alții și-a alcătuit o echipă masivă, de șoc, capabilă să răstoarne pronosticurile franceze, mai ales în coborîre.

La orizont, urmașii lui Kiharu Igaia în rînduri strînse, cu perseverență și migală, cizelează de pe acum figurile marilor slalomiști pe care Japonia speră să-i urce pe podium în 1972 la Sapporo.

Cam acestea ar fi puterile angajate direct la victorie, care speră, pe drept cuvînt, la locurile fruntașe individuale și pe echipe ale viitoarelor Campionate mondiale de la Val Gardena (Italia) 1970 și ale Jocurilor Olimpice de la Sapporo (Japonia) 1972. Dar, pretendenți mai pot apare, căci cerul schiului este plin de stele.

Anul 1969 este anul pregătirilor, anul în care „armadele" schiului zăngăne canturile de oțel pe gheața pîrtiilor spre a-și desemna bărbații de seamă, pe care anul 1970 îi va stringe în arena campionatelor mondiale, iar 1972 în cele olimpice. Anul 1969 decantează, prin sita concursurilor sale, gloriile sigure ale schiului alpin.

Dar cu tot asaltul pe care sportivii celorlalte țări îl dau spre a cuceri vîrful piramidei, cu toate surprizele ce pot interveni, cu toate personalitățile ce ar putea modifica cursul rezultatelor, conservatorii susțin că Franța și Austria pot pierde bătălii, dar niciodată nu vor pierde războiul schiului alpin.

prof. MIHAI BÎRA
maestru al sportului

DISCUȚII DUPĂ CONCURSUL DE VITEZĂ DE LA INZELL

PATINATORII ROMÂNI AU INTRAT IN MAREA ARENĂ

Știrea în care anunțam că Maria Tașnadi a ocupat locul secund în clasamentul general al concursului internațional de la Inzell i-a surprins chiar și pe cei mai încrezători în posibilitățile patinatorilor noștri. Într-adevăr, băieții și fetele care au reprezentat România pe pista artificială de joasă altitudine din R. F. a Germaniei s-au întrecut pe ei înșiși, întorcîndu-se cu mai multe medalii și cu un sac de... recorduri naționale. Și cum antrenorul *Dan Lăzărescu*, care are întotdeauna ceva de spus, a fost și sportiv activ la Inzell, discuția prilejuită de participarea patinatorilor români la concursul menționat a devenit interesantă

— Ce știați despre concurs înainte de deplasare și ce ați aflat la fața locului ?

— *Ne așteptam să avem parteneri puternici. Previziunile s-au adeverit. Pe foile de concurs au figurat Günther Traub (R.F.G.), fost recordman mondial la 3000 m, Erich Korbel, campion absolut al Austriei, Marie-Lise Perrenoud și François Perrenoud, patinatorii nr. 1 ai Franței la J.O. de la Grenoble, Monika Pflug, marea speranță a R. F. a Germaniei, cehoslovacul Oldrich Teply și austriacul Ottmar Braunecker, creditați cu bune rezultate în marile concursuri, precum și cîțiva sportivi din Olanda. N-am bănuit însă, nici o clipă, că în compania unor asemenea participanți de elită vom putea urca pe podiumul laureaților. Dar, pe măsură ce probele se consumau, constatam cu bucurie că băieții și fetele noastre, care participau pentru prima oară la o confruntare de mai mare amploare, nu sînt cu mult mai prejos decît adversarii lor. În întrecerile feminine, reprezentantele României s-au numărat chiar printre animatoarele unor probe. Rezultatul : s-au bătut toate recordurile de senioare și seniori, unele neclintite de zeci de ani, cu excepția celui de la 10 000 metri, probă care n-a fost inclusă în programul competiției. Victor Sotirescu (1 500 m), Maria Tașnadi (1000, 1500 și 3000 m) și Crista Tracher (1000 m) au îndeplinit standardurile olimpice stabilite în sezonul 1968—1969 iar Sotirescu și Tașnadi și-au realizat și normele de maeștri ai sportului la două din cele patru probe.*

— După cîte ne dăm seama competiția a fost o utilă repetiție în vederea viitoarelor concursuri. Pe ce treaptă a valorilor mondiale se situează noile noastre recorduri ?

— *Cîteva din aceste performanțe sînt superioare celor înregistrate de o serie de participanți la J.O. de la Grenoble. Cred că ele pot constitui o carte de vizită pentru întrecerile de valoare medie din Europa. Dar mai mult, sînt satisfăcut de normele și medaliile obținute. Cu toate că noi ne ducem peste hotare numai cu o imensă cantitate de putere fizică, deoarece ne lipsește un patinoar artificial atît de necesar pentru procesul de perfecționare în perioada precompetițională, am reușit totuși să demonstrăm celor care se interesează de soarta patinajului viteză că avem elemente talentate, care nu trebuie neglijate.*

Sîntem, întrutotul, de acord că viteziștii noștri, care au intrat acum în marea arenă, merită să fie și mai mult stimulați. O medalie sau o diplomă cîștigată într-o confruntare cu sportivi care au de mulți ani la dispoziție piste artificiale pentru pregătire, înseamnă chezășia unor performanțe mai bune, dacă autorii noilor recorduri sînt ambițioși și nu se vor culca pe lauri. Creșterea prestigiului aduce după sine creșterea obligațiilor sportivilor. Prestigiul obligă însă și pe cei care răspund de destinul patinajului viteză din țara noastră.

Traian IOANIȚESCU

P.S. În afară de frumoasa impresie lăsată de patinatorii români la Inzell, o cinste pentru mica noastră delegație a constituit-o alegerea profesorului *Florin Gămulea*, secretarul F.R.P. în calitate de director adjunct al concursului.

REZULTATE TEHNICE

FEMININ : 500 m : 1. Marie-Lise Perrenoud (Franța) 48,8... 3. Maria Tașnadi 50,5 (v.r. 51,6), 4. Crista Tracher 51,6 ; **1 500 m :** Paula Dufter (R.F.G.) 2:36,3, 2. Maria Tașnadi 2:37,6 (v.r. 2:45,7) ; **1 000 m:** 1. Marie-Lise Perrenoud 1:41,4... 3. Maria Tașnadi 1:43,3 (v.r. 1:44,5) ...5. Crista Tracher 1:44,1. **Clasamentul la triatlon :** 1. Marie-Lise Perrenoud 152,233 p, 2. Maria Tașnadi 154,683 p, ...4. Crista Tracher 159,417 p. În clasament figurează opt concurente. Într-o tentativă de record, Maria Tașnadi a alergat 3 000 m în 5:36,2 (v.r. 5:50,2) stabilind un nou record și la poliation : 210,716 p (v.r. 220,778 p).

MASCULIN : 500 m : 1. H. Lichtenstern (R.F.G.) 42,1... 8. V. Sotirescu 44,0 (v.r. 44,7) ; **3 000 m :** 1. G. Traub (R.F.G.) 4:37,7... 11. V. Sotirescu 5:00,9 (v.r. 5:04,8), 12. D. Lăzărescu 5:02,0 ; **1 500 m :** 1. G. Traub 2:10,0... 10. V. Sotirescu 2:18,0 (v. r. 2:20,3)... 12. D. Lăzărescu 2:19,9 ; **5 000 m :** 1. G. Traub 7:56,3... 11. D. Lăzărescu 8:41,8 (v.r. 8:48,7). **Clasamentul la poliationul mic :** 1. G. Traub 179,746 p... 10. V. Sotirescu 193,030 p (v.r. 201,133 p)... 12. D. Lăzărescu 194,646 p... 15. Andrei Okoș 198,354 p. În clasament figurează 28 de concurenți.

LOVITURĂ DE TEATRU ÎN FINALUL RALIULUI LONDRA-SYDNEY

SYDNEY, 17. Maratonul automobilistic Londra-Sydney, care a măsurat 16 000 de mile și a durat 23 de zile s-a încheiat cu victoria neașteptată a echipajului **Cowan-Coyle** (Anglia), care au pilotat un „Hillman-Hunter". Pe locurile următoare s-au clasat echipajele conduse de **Hopkirk** (Irlanda) și de **Vaughan** (Australia). Pînă la ultima etapă a cursei pe primul loc se afla echipajul belgian alcătuit din **Lucien Bianchi** și **Jean Claude Ogier**. Aceștia au suferit însă un grav accident pe ultimii kilometri, înaintea intrării în localitatea Nowran, ciocnindu-se cu un automobil care venea din partea opusă. Amîndoi piloții belgieni au suferit fracturi grave, fiind internați la spital.

BRUMEL reintră !

MOSCOVA, 17 (Agerpres). VALERI BRUMEL, recordmanul mondial al probei de săritură în înălțime (2,28 m), și-a reluat zilele acestea antrenamentele în vederea reintrării în activitatea competițională. **Brumel** se antrenează ridicînd haltere, alergînd distanțe scurte și făcînd gimnastică. El a declarat ziariștilor că în prima etapă a pregătirilor trebuie să alerge 100 m plat în 12 sec și să sară în înălțime 1,50 m.

În urma accidentului de motocicletă, suferit cu 3 ani în urmă, Brumel a fost pînă acum în continuu tratament medical.

fotbal pe glob fotbal pe glob

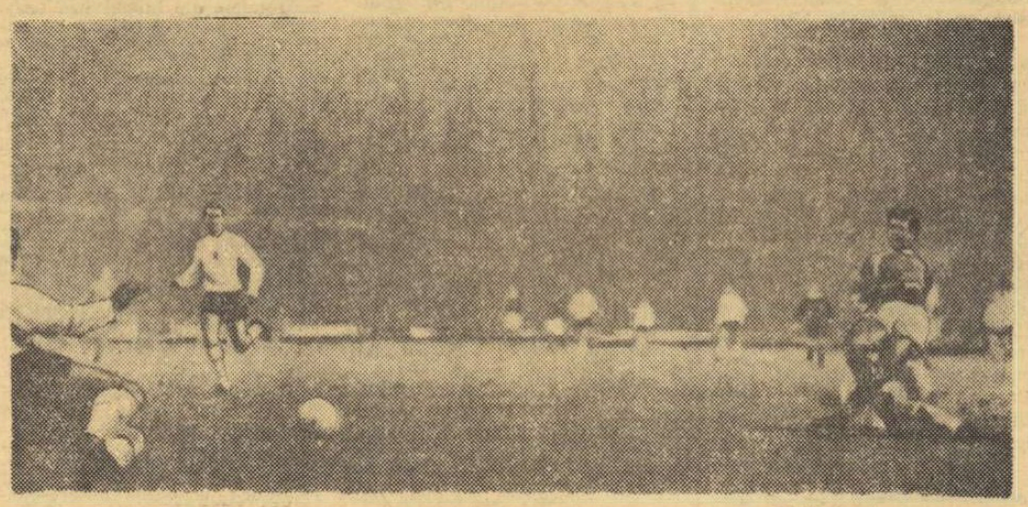

Asparuhov (dreapta) deschide scorul în meciul cu Anglia. Față din meciul Anglia—Bulgaria (1—1), desfășurat la Londra.

TURUL CAMPIONATULUI BULGAR a avut o revelație în Lokomotiv-Plovdiv

A luat sfîrșit prima parte a campionatului Bulgariei. Pe primul loc se află Ț.S.K.A. Cerveno Zname, care după o absență de cîțiva ani revine pe o poziție fruntașă.

Succesul formației Ț.S.K.A. este meritat. Echipa s-a comportat la fel de bine pe teren propriu ca și în deplasare. Prin transferarea internaționalului Petar Jekov de la Beroe, atacul a fost întărit cu jucătorul care îi lipsea de ani de zile — realizatorul.

Returul anunță o luptă viu disputată atît pentru titlu, luptă în care sînt angrenate primele trei clasate, cît și pentru evitarea retrogradării care amenință nu mai puțin de 7 echipe.

Revelația actualului campionat este formația Lokomotiv Plovdiv, care n-a suferit decît o singură înfrîngere. Motorul ei este internaționalul Hristo Bonev, un jucător complet și excelent tehnician. Cealaltă echipă din Plovdiv, Trakia, s-a comportat inexplicabil de slab, deși are în rîndurile ei pe cunoscuții internaționali Popov și Dermendjiev.

În clasamentul golgeterilor conduce Jekov cu 22 goluri, urmat de Asparuhov (Levski) — 12, Dermendjiev (Cernomoreț) — 11 ș.a.

Rezultatul de 1—1, pe care reprezentativa de fotbal a Bulgariei l-a obținut în compania campioanei mondiale la Londra este considerat drept excepțional în cercurile specialiștilor bulgari. Aceasta a fost cea de a doua întîlnire dintre selecționatele celor două țări. Primul joc a avut loc în 1962 la C.M. din Chile, unde, de asemenea, scorul a fost egal (0—0). După cum se vede, echipa Angliei are, în ultima vreme, un adversar dificil în selecționata Bulgariei.

După meciul de la Londra, fotbaliștii bulgari au susținut un joc la Essen cu selecționata Renaniei (scor 1—1), după care au plecat direct în Brazilia, unde vor susține cîteva întîlniri amicale.

Sofia, (prin telex)

Toma HRISTOV

● SÃO PAULO 17 (Agerpres). — Echipa de fotbal a Bulgariei și-a început turneul în Brazilia, jucînd la Curitiba cu selecționata statului Parana. Meciul s-a încheiat cu un rezultat de egalitate : 4—4. În prima repriză fotbaliștii bulgari au jucat excelent, reușind la un moment dat să conducă cu 3—1.

CUM SE VA NUMI NOUL „WILLIE" ?

Federația vest-germană de fotbal a inițiat un concurs pentru găsirea unei embleme, gen „Willie" (Londra în 1966), pentru campionatul mondial pe care-l va organiza în 1974. Concursul se va încheia la 30 ianuarie 1969.

PROGRAMAREA UNOR MECIURI DIN „C. O. T."

Au fost fixate următoarele date de desfășurare a unor partide din cadrul optimilor de finală ale „Cupei orașelor tîrguri" la fotbal : SV Hamburg—Hibernian Edinburg (18 decembrie la Hamburg și 15 ianuarie 1969 la Edinburg) ; Vitoria Setubal—Fiorentina (18 decembrie și 22 ianuarie) ; Leeds United—Hanovra (18 decembrie, data meciului retur nu a fost încă fixată) ; Real Saragossa—Newcastle United (1 ianuarie și 15 ianuarie) ; Atletico Bilbao—Eintracht Frankfurt (8 ianuarie și 29 ianuarie).

Nu au fost stabilite încă datele de disputare la următoarele jocuri : Legia Varșovia—Ujpesti Dozsa ; OFK Beograd—Göztepe Izmir și DWS Amsterdam—Glasgow Rangers.

TENIS DE MASĂ : IUGOSLAVII DIN NOU ÎNVINGĂTORI ÎN ANGLIA

Selecționata de tenis de masă a Iugoslaviei a susținut la Newbury o nouă întîlnire cu echipa Angliei. Și de data aceasta victoria a revenit sportivilor iugoslavi, care au cîștigat cu scorul de **6-2.**

Cîteva rezultate tehnice : **Surbek-Taylor** 21-12, 21-11 ; **Stipancici-Wright** 21-16, 21-16; **Surbek-Wright** 20-22, 21-19, 20-22 ; **Surbek, Stipancici-Taylor, Wright** 21-18, 21-14.

Frații Pettersson vor deveni profesioniști ?

ROMA, 17. — Firmele italiene Molteni și Germanovox au făcut din nou propuneri celor patru frați Pettersson, reputați cicliști suedezi, de a trece la profesionism. Cel mai mare dintre ei, Gosta Pettersson, a declarat ziariștilor că **„...deocamdată este preferabil să fii un bun ciclist amator decît un profesionist mediocru".** Frații Pettersson (Gosta, Sture, Erik și Thomas) au cîștigat anul acesta titlul mondial în proba de 100 km contracronometru pe echipe și medalia de argint la Jocurile Olimpice.

G. ROELANTS — cel mai rapid la 0 grade...

BRUXELLES, 17. Crosul internațional de la Erembodegem (Belgia), desfășurat într-un decor hibernal și la o temperatură de 0 grade, a fost cîștigat de sportivul belgian **Gaston Roelants.** Învingătorul a parcurs cei 7 000 m ai traseului în timpul de 23:54,4. Locul secund a fost ocupat de compatriotul său **Polleunis,** iar pe locul trei s-a clasat campionul olimpic în proba de 5 000 m, tunisianul **Mohamed Gammoudi.**

CAMPIONATELE EUROPENE DE TENIS — ÎN SEPTEMBRIE, LA ROMA

VARȘOVIA, 17. — În cadrul lucrărilor comitetului european de tenis de cîmp, care au avut loc recent la Varșovia, s-a stabilit ca primul campionat european rezervat tenismanilor amatori să aibă loc între 15 și 21 septembrie 1969. Întrecerile se vor desfășura la Roma, în organizarea federației italiene.

REZULTATE, REZULTATE

● În grupa a XIII-a eliminatorie (America Centrală) a C.M., echipa San Salvadorului a învins, pe teren propriu, selecționata Surinamului cu scorul de 6—0. Într-un alt joc, Surinam—Indiile Olandeze 2—1 (în tur 1—0).

● La Ostrava, în cadrul „Cupei Europei Centrale", s-au întîlnit în primul lor meci formațiile Banik Ostrava și Hajduk Split. Gazdele au obținut victoria cu scorul de 4—1 (2—1).

telex - radio - telefon

La Oslo s-a desfășurat întîlnirea internațională de handbal dintre selecționatele masculine ale Norvegiei și Olandei. Gazdele au obținut victoria cu scorul de 27—13 (13—5).

■

În runda a 13-a a turneului de șah de la Atena, V. Ciocîltea a remizat cu Damianovici. În partida centrală a rundei, Kavalek a remizat după numai 17 mutări cu Parma. Alte rezultate : Bobotov—Tatai 1—0 ; Rizopulos—Pachman 0—1; Cerniak—Vizantiadis 1—0 ; Tringov—Hort ½—½. În clasament conduc Kavalek și Bobotov cu cîte 9½ puncte, urmați de Pachman cu 9 p. Ciocîltea ocupă locul 13 cu 4 p.

■

Turneul internațional de scrimă de la Ankara a continuat cu desfășurarea probei de sabie. Victoria a revenit sportivului iugoslav Stevan, care, în întîlnirea decisivă, l-a întrecut cu 5—3 pe italianul Simoncelli.

S-au încheiat întrecerile turneului internațional de tenis de la Brisbane. În ultimele finale disputate, s-au înregistrat următoarele rezultate : simplu femei : Karen Krantzke—Kerry Melville 6—3, 6—4 ; dublu bărbați : Smith, Lutz (S.U.A.)—Addison, Keldie (Australia) 7—5, 6—4, 13—11 ; dublu mixt : L. Bowrey, Dent (Australia)—H. Gourlay (Australia), Di Domenico (Italia) 7—5, 8—6.

■

În cursa ciclistă de 6 zile, care se desfășoară în prezent pe velodromul acoperit din Amsterdam, situația a rămas neschimbată : conduce cuplul olandez Post—Duyndam cu 295 p, urmat de perechile Janssen (Olanda)—Bugdahl (R. F. a Germaniei) — 179 p și Altig—Renz (R. F. a Germaniei) — 104 p.

■

Disputată la Budapesta, revanșa întîlnirii internaționale amicale de box dintre selecționatele de juniori ale Ungariei și Poloniei s-a încheiat cu scorul de 14—8 în favoarea tinerilor pugiliști polonezi. În primul meci, victoria revenise gazdelor cu același scor.

■

Echipa feminină de volei a Ungariei, care întreprinde în prezent un turneu în Olanda, a jucat la Drachten cu selecționata țării gazdă. Voleibalistele maghiare au terminat învingătoare cu scorul de 3—0 (15—6, 15—10, 15—4).

■

O selecționată masculină de baschet a Cehoslovaciei, care se află în turneu în S.U.A., a jucat la Havre (Montana) cu o reprezentativă a colegiului din localitate. Baschetbaliștii cehoslovaci au obținut victoria cu scorul de 102—60.

■

Fostul campion european de box la cat. semigrea, Lothar Stengel, (R.F.G.), și-a făcut reintrarea, întîlnindu-l la Köln pe francezul Pierre Minier. Pugilistul vest-german a repurtat victoria prin k.o. în prima repriză.

La închiderea ediției

HANDBALISTELE DIN ECHIPA ROMÂNIEI ÎNVINSE LA MOSCOVA

MOSCOVA, 17 *(prin telefon).* **În marea sală de sport de la complexul Lujniki a început turneul internațional feminin de handbal la care participă șase echipe reprezentative, printre care și selecționata României. Peste 5 000 de spectatori au fost prezenți în tribune în momentul festivității de deschidere, după care a urmat partida dintre echipele *R. D. Germane* și *Ungariei*. Meciul a fost tot timpul la discreția handbalistelor din R.D.G. care au dominat în majoritatea celor 50 de minute de joc. S-au evidențiat Hochmut, Herman și portarul Zober. În final, victoria a revenit echipei R.D.G. cu scorul de 13—9 (6—4). În cel de al doilea meci s-au întîlnit Polonia și Bulgaria. Întîlnirea a fost de o factură modestă, însă a plăcut prin dîrzenia cu care cele două formații și-au disputat șansele. Ceva mai rutinate, jucătoarele poloneze au realizat o victorie care s-a conturat greu : 15—10 (4—4).**

În jocul cel mai important al zilei au fost opuse selecționatele Uniunii Sovietice și României. La capătul unui meci foarte animat, mai ales în repriza secundă, victoria a revenit formației gazdă cu scorul de 16—11 (9—3). În primele minute avantajul a fost de partea reprezentativei române, care în min. 3 conducea cu 2—0. Dar, cîteva greșeli de apărare comise de tinerele handbaliste românce, introduse recent în echipa reprezentativă, și o evidentă reținere în atac au făcut ca în scurt timp scorul să devină 9—2 pentru echipa sovietică (5 din golurile realizate de gazde au fost din aruncări de la 7 m !). După pauză echipa română a jucat ceva mai bine, dar nu a putut depăși forța și vigoarea selecționatei sovietice. Au marcat : *Soos (4), Băicoianu (3), Ilie (3), Sramco* pentru România, *Jivih (6), Șabanova (3), Turcina (2), Omelciuk (2), Sevcenko (2), Tuliakova* pentru Uniunea Sovietică. A arbitrat cu multe greșeli *G. Spasov* (Bulgaria).

Astăzi echipa țării noastre întîlnește reprezentativa Ungariei.

Tiparul I. P. „Informația", str. Brezoianu nr. 23—25, București

40368

108

Redacția și administrația: str. Vasile Conta nr. 16, tel. 11.10.05, interurban 72 și 286. Telex sportrom buc. 180.

PROLETARI DIN TOATE ȚĂRILE, UNIȚI-VĂ!

sportul

4 pagini 30 bani

Anul XXIV — Nr. 400 (5834) ZIAR AL CONSILIULUI NAȚIONAL PENTRU EDUCAȚIE FIZICĂ ȘI SPORT Joi 19 decembrie 1968

LUCRĂRILE SESIUNII MARII ADUNĂRI NAȚIONALE

Lucrările celei de-a XII-a sesiuni a celei de-a V-a legislaturi a Marii Adunări Naționale au fost reluate ieri dimineață în ședință plenară.

La ora 10, sosesc în sala de ședințe conducătorii partidului și statului care sînt întîmpinați cu vii și îndelungi aplauze de întreaga asistență.

În loja din dreapta încinteî au luat loc tovarășii: Nicolae Ceaușescu, Ion Gheorghe Maurer, Emil Bodnaraș, Chivu Stoica, Paul Niculescu-Mizil, Virgil Trofin, Ilie Verdeț, Maxim Berghianu, Florian Dănălache, Constantin Drăgan, Janos Fazekas, Petre Lupu, Manea Mănescu, Gheorghe Rădulescu, Leonte Răutu, Vasile Vîlcu.

În loja din stînga se aflau membrii Consiliului de Stat.

Lucrările ședinței au fost deschise de președintele Marii Adunări Naționale, Ștefan Voitec, care, în numele Biroului M.A.N., a supus aprobării deputaților pentru actuala ședință plenară a sesiunii următoarea ordine de zi:

— Proiectul de Lege pentru adoptarea planului de stat al economiei naționale pe anul 1969.

— Proiectul de Lege pentru adoptarea bugetului de stat pe anul 1969.

— Proiectul de Lege pentru modificarea Legii nr. 2/1968 privind organizarea administrativă a teritoriului Republicii Socialiste România.

Marea Adunare Națională a votat în unanimitate ordinea de zi.

Intrîndu-se în ordinea de zi, tovarășul Maxim Berghianu, membru al Comitetului Executiv al C.C. al P.C.R., președintele Comitetului de Stat al Planificării a prezentat expunerea la Proiectul de Lege pentru adoptarea planului de stat al economiei naționale pe anul 1969.

În continuare, ministrul finanțelor, Virgil Pîrvu, a făcut expunerea la Proiectul de Lege pentru adoptarea bugetului de stat pe anul 1969.

Deputatul Aurel Vijoli, președintele Comisiei economico-financiare a prezentat raportul acestei comisii și a celorlalte comisii permanente ale M.A.N. asupra proiectelor de legi în discuție.

A început apoi dezbaterea generală la proiectele de legi pentru adoptarea planului de stat al economiei naționale și pentru adoptarea bugetului de stat pe anul 1969.

Au luat cuvîntul deputații: Neculai Agachi, director general al Combinatului siderurgic din Hunedoara, Virgil Cazacu, secretar al Comitetului municipal București al P.C.R., Gheorghe Paloș, prim-secretar al Comitetului județean Gorj al P.C.R., președintele Consiliului popular județean, Ion Creangă, rectorul Universității „Al. I. Cuza" din Iași, Alexandru Sencovici, ministrul industriei ușoare, Nicolae Mănescu, directorul general al Sistemului hidroenergetic și de navigație — Porțile de Fier, Mihai Ubornyi, vicepreședinte al Uniunii naționale a cooperativelor agricole de producție, Ioana Dincă, tehnician la Uzinele textile „7 Noiembrie" din Capitală, Matei Ghigiu, ministrul de construcții pentru industria chimică și rafinării, Ioan Brad, vicepreședinte al Comitetului de stat pentru cultură și artă, Filip Geltz, vicepreședinte al Uniunii centrale a cooperativelor de consum, Viorel Uibaru, președintele cooperativei agricole de producție din comuna Lenauheim, județul Timiș, și Mihai Marinescu, ministrul industriei construcțiilor de mașini.

Lucrările sesiunii continuă.

Și, după 20 de ani, porțile s-au redeschis...

În așteptarea patinoarului artificial promis, Sinaia își pregătește viitoarele cadre de sportivi ai gheții pe luciul unei amenajări naturale. Impresionați de apariția, după mai mult de 20 de ani, a unui patinoar, localnicii îi acordă o îmbucurătoare atenție. Aci fotoreporterul nostru AUREL NEAGU a surprins momentul invadării gheții de către școlari, la ora închiderii cursurilor unei zile de lucru. Felicitări organelor locale și Clubului Sportiv Sinaia

LA 11 IANUARIE:

POLITEHNICA — C.R.E.F.F. MADRID ÎN „C.C.E." LA BASCHET FEMININ

Înapoiat de la Madrid, antrenorul Gr. Costescu ne-a informat că s-a stabilit data returului meciului feminin de baschet Politehnica București — C.R.E.F.F. Madrid, din turul al doilea al „C.C.E.": 11 ianuarie 1969, la București. În tur, bucureștencele au învins cu 70—45.

Se duc tratative pentru perfectarea unui meci de fotbal (de tineret, sub 21 ani), Italia — România.

Partida ar urma să se dispute în Italia, în luna aprilie.

ÎNTRE DOUĂ TOAMNE... (III)

Constructiv... colectiv... dinamic... elastic... ofensiv... pe baza unei tehnici înalte... a unei pregătiri fizice superioare...

Cuvinte magice! Le-am auzit rostite apăsat, patetic, definitiv, ca într-un ritual budhist. Le-am zărit în referate, rapoarte, dări de seamă, puse la urmă, ca o etichetă pe care totul se scrie frumos și citeț, pentru ca toată lumea să înțeleagă. Ascultîndu-le, am avut de multe ori sentimentul că ni se citează componentele formulei pietrei filozofale. Alteori, am avut senzația că această formulă este folosită cu virtuozitatea cu care Ionel Drîmbă utilizează floreta sau Nicușor Predescu arcușul...

Întotdeauna, însă, la auzul ei, am dat înapoi, cu sfioșenia muritorului de rînd în fața oracolului.

● DE LA CONCEPȚIE LA... DECEPȚIE

Poate că n-am fi avut niciodată cutezanța acestor rînduri, dacă nu ni s-ar fi oferit prilejul să deslușim CE IESE, concret, din retorta în care au încăput, de „n" ori, componentele „constructiv", „colectiv", „dinamic", „elastic", „ofensiv"...

Ce reprezintă, de fapt, suma acestor cuvinte?

Concepția MODERNĂ a fotbalului MODERN. În speța noastră, reprezintă — se spune — (și) concepția antrenorilor echipei reprezentative.

Nu ne îndoim că aceasta este concepția antrenorilor (în definitiv, nu se poate contesta cîmpul de idei din mintea unor oameni), dar vom încerca (totuși) o raportare a practicii la teorie (concepție).

Limitînd observația la ultimele 10 partide ale reprezentativei, semnatarul acestor rînduri, care a urmărit toate aceste jocuri la fața locului, se vede obligat să remarce următoarele:

a) Atît în cele două meciuri cu echipa R. D. Germane, cît și pe Linzerstadion (în meciul cu Austria), pe stadionul Republicii (partida cu Olanda), pe stadionul ieșean (jocul cu selecționata poloneză) și pe Estadio Nacional (meciul cu Portugalia) a ieșit pregnant în evidență lipsa caracterului COLECTIV al jocului echipei române. Dacă în celelalte partide lipsa acestei trăsături (o absență permanentă în evoluția reprezentativei române)

Marius POPESCU

(Continuare în pag. a 3-a)

...22 noiembrie 1967. O acțiune ofensivă Kallo-Ionescu care promite și va eșua. Față din partida România-R. F. a Germaniei.

CAMPIONATUL DE HOCHEI A FOST RELUAT CU... DREPTUL

JOCURI FRUMOASE ÎN PRIMA ETAPĂ A MANȘEI SECUNDE

Reîntîlnirea cu hocheiul autohton ne-a oferit ieri după-amiază cîteva surprize. Și, de ce să nu recunoaștem, de la bun început, aceste surprize au fost plăcute... De pildă, ceea ce a impresionat pe toți cei prezenți a fost faptul că în ambele jocuri programate cu acest prilej foile de arbitraj au consemnat puține, chiar extrem de puține acte de indisciplină, care deveniseră aproape o obsesie pentru cei ce au urmărit desfășurarea primei manșe seară de seară.

Cea mai plăcută surpriză ne-a fost furnizată aseară de meciul vedetă al cuplajului *Dinamo București — Avîntul Miercurea Ciuc*, în care dinamoviștii bucureșteni au jucat foarte bine, rapid, fără nervi, vădind o prospețime fizică ce deschide perspective dintre cele mai interesante viitoarelor partide din campionat.

La rîndul lor, hocheiștii de la Miercurea Ciuc s-au dovedit în progres, reușind chiar o repriză (cea de a II-a) să furnizeze faze de certă calitate. De altfel, nu exagerăm cîtuși de puțin, dacă

Călin ANTONESCU

(Continuare în pag. a 4-a)

PROGRAMUL DE AZI

Ora 16,30: Avîntul M. Ciuc — Petrol Geologie; ora 18,45: Dinamo București — Agronomia Cluj.

Portarul echipei Petrol Geologie nu poate opri înscrierea golului al cincilea: autor — Ioniță (Steaua), printr-un șut de la distanță Foto: A. NANU

SPORT ȘI MAFIA — un documentar pasionant

S-a spus despre cartea „Sport și mafia" că întrunește toate caracteristicile unui roman de aventuri, cu o singură excepție: faptele relatate în ea nu sînt inventate. Dar tocmai în aceasta constă marele merit al autorului ei, ziaristul italian Lamberto Artioli. *Ca trimis special al săptămînalului „Tempo" — al cărui redactor-șef este în prezent — Artioli a colindat toate continentele și a petrecut un însemnat număr de ani — cumulat în repetate și lungi vizite — în Statele Unite.*

Firește, ziaristul italian s-a interesat de cele mai diverse manifestări și evenimente din cuprinsul acestei uriașe țări, dar ceea ce l-a atras, se pare, în mod deosebit, a fost lupta dusă de autorități și de presă împotriva celor care infestează, cu aranjamentele lor secrete, cu inimaginabile acte de corupție și de teroare, lumea sportului, această lume în care Artioli, ca orice om cinstit, crede cu tărie că laurii victoriei nu pot fi tîrguiți în umbră, ci se cuvin celui ce dovedește că este mai bun.

Mînat de o curiozitate mai mult decît profesională, Artioli cercetează, cu atenție, culisele baschetului, hipismului și boxului american, acestuia din urmă consacrîndu-i aproape două treimi din cartea sa. El culege informații inedite, stă de vorbă cu boxeri și manageri, cu arbitri și ziariști, cu bookmakeri și antrenori, obține documente din dosarele F.B.I.-ului și ale Serviciului penitenciarelor din cadrul Departamentului justiției de la Washington. Pe baza lor, Lamberto Artioli și-a construit, într-o arhitectură sobră și solidă, lucrarea pe care a vrut-o, după propria-i mărturisire, „un tablou fidel, fără înfloriturl, în mod voit neînfrumusețat, încadrat în limitele documentarului, așa încît să ofere cititorului o panoramă informativă care, totuși, nu neglijează aspectele cele mai curioase și uneori paradoxale ale contradicției dintre îngăduit și neîngăduit, între uman și inuman". **(S. B.)**

★

În pagina a III-a a ziarului de azi începem publicarea capitolului „Acte de acuzare", *prin care autorul deschide partea consacrată boxului.*

DE CE?

Fiind un real forum al științei aplicate a sportului, știință creată din îngemănarea unui mare număr de științe, **colegiul central al antrenorilor are** — în fiecare disciplină — multiple misiuni, dintre care cea mai importantă pare a fi orientarea metodică a antrenamentului în conformitate cu preceptele modernismului. Aici, în colegiul central, izvorăsc liniile directoare ce vor duce, treptat, procesul instructiv-educativ la nivelul ultimelor cuceriri și, tot aici, se cristalizează țelurile spre care se vor îndrepta sportivii și echipele și, în ultimă instanță, sportul respectiv.

Forumul ar trebui să fie alcătuit din antrenori cu experiență, din tehnicieni cu înaltă calificare, din pedagogi ce se situează în fruntea ierarhiei naționale. Ar trebui. Numai că — în general — aria de recrutare a acestor lideri este fortuit restrînsă. Din considerente a căror bază este discutabilă, majoritatea colegiilor centrale sînt alcătuite din antrenori ai cluburilor și asociațiilor sportive din Capitală, văduvindu-se astfel restul țării de posibilitatea de a avea reprezentanți în acest organism central. **De ce?**

Laitmotivul este faptul că ar fi greu să se reunească în colegiu antrenori provinciali, dificultatea constînd în costisitoarele deplasări pe care le-ar necesita prezența lor la ședințe. Chiar dacă motivele ar avea girul deplinei seriozități, este ea oare suficientă pentru a elimina tehnicieni cu mare experiență și cu o calificare — uneori — net superioară actualilor membri dintr-o serie de colegii centrale, antrenori care, conform unor statistici recente, dau loturilor reprezentative un mare cuantum de sportivi? Fără îndoială că nu.

Motivarea însăși este vulnerabilă. Acești tehnicieni de valoare pot fi reuniți la ședințele colegiilor centrale dacă acestea sînt programate în perioada finalelor campionatelor naționale, a reunirii loturilor reprezentative pentru examene ale pregătirii, a întrecerilor internaționale (programate, după cum se știe, cu multă vreme înainte), a cursurilor de perfecționare a cunoștințelor ș.a.m.d. Așadar, suficiente prilejuri cînd antrenorii provinciali (sau acea parte dintre ei care interesează în mod deosebit) sînt prezenți în Capitală și pot participa la ședințele colegiilor centrale pentru a-și spune cuvîntul, pentru a contribui la elucidarea problemelor stringente ale disciplinei în care activează. S-ar elimina astfel și carența judecării lucrurilor numai în funcție de condițiile existente în cluburile de elită.

Și-apoi, nu trebuie refuzată acestor oameni, lăsați de multe ori în umbră tocmai fiindcă locuiesc în orașe depărtate de Capitală, onoarea de a fi membri ai forumului ce l-a putut fi organizat și care trăiește și datorită intensei lor activități.

Hristache NAUM

CRISTINA BALABAN REVINE...

Cristina Balaban și Albert Covaci **au concurat cu mult succes în întrecerea internațională desfășurată la Gotwaldow (170 de înotători din 5 țări), obținînd 3 victorii și tot atîtea recorduri ale țării. Iată cîteva din rezultatele înregistrate:** 1500 m liber (m): **Drabek (Ceh.) 17:43,5, D. Naghi 18:09,9**; 200 m mixt (f): **C. Balaban 2:36,0 (nou record)**; 200 m delfin (m): **A. Covaci 2:18,3 (nou record), Drabek 2:20,6**; 200 m mixt (m): **D. Naghi 2:23,0, Ocenasek (Ceh.) 2:23,4**; 800 m liber (f): **C. Balaban 10:20,4 (nou record).**

Într-un alt concurs internațional desfășurat la Praga, Cristina Balaban a cîștigat proba de 400 m liber cu 5:04,0, învingînd-o pe Ada Kok (locul IV cu 5:14,4), iar A. Covaci pe cea de 100 m delfin cu 62,6.

Invingînd cu 3-1 la volei pe Rapid

DINAMO ATACĂ PRIMUL LOC ÎN... ULTIMA ETAPĂ A TURULUI

Ieri s-a disputat, în sala Floreasca, partida de volei dintre echipele masculine Dinamo și Rapid din cadrul penultimei etape a turului diviziei A. Cele două echipe au oferit un joc disputat, dar de slab nivel tehnic, presărat cu o mulțime de greșeli, Rapid excelînd în special prin execuția defectuoasă a serviciilor, slaba organizare a dublajului și prin atacuri irosite. Fără a se ridica cu mult deasupra adversarului, Dinamo a jucat, totuși, mai variat, a fost mai sigură în apărare și și-a construit mai corect atacurile. Așa că victoria dinamoviștilor cu 3—1 (7, —11, 14, 12) este meritată.

Începutul partidei a fost echilibrat, pînă la scorul de 3—3, după care Dinamo, avînd un blocaj mai bine organizat, s-a detașat net, cîștigînd. În cel de al doilea set, rapidiștii — folosind aceeași armă — au condus permanent, nepermițînd adversarilor decît o singură dată să egaleze, ca apoi, beneficiind de cîteva greșeli săvîrșite de dinamoviști la preluarea din serviciu, să se detașeze decisiv. După 1—1 la seturi, Dinamo preia inițiativa și conduce clar cu 8—2, însă rapidiștii revin puternic, obținînd 9 puncte consecutiv. În final, la Dinamo este introdus Derzci, care răstoarnă situația. Ultima parte a jocului a fost dominată de Dinamo, giuleștenii nereușind decît reducerea pe parcurs a handicapului. Foarte bun arbitrajul lui I. Covaci. **(A. B.)**

★

Rezultatele meciurilor reprogramate: C.F.R. Timișoara — A.S.A. Sibiu 3—0 (m. B), Șc. sp. Ploiești — Liceul Găești (f. J) 2—3, Progresul — Liceul Olteni (f. J) 1—3.

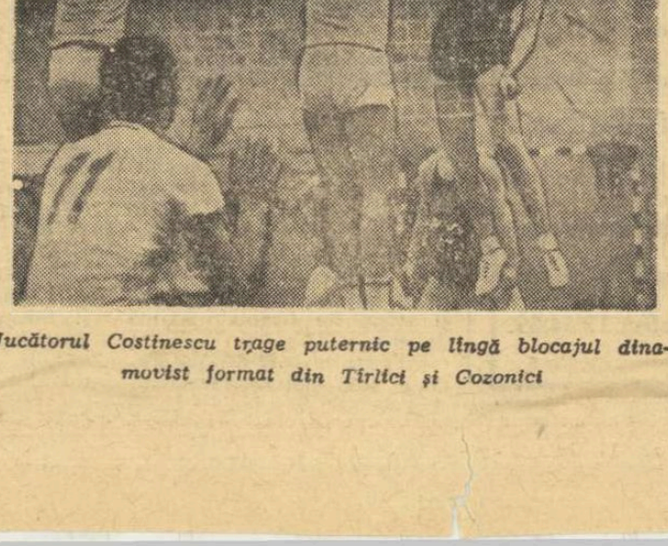

Jucătorul Costinescu trage puternic pe lîngă blocajul dinamovist format din Tîrlici și Cozonici

Întîia sesiune de Comunicări a Centrului de Cercetări Științifice al C.N.E.F.S.

Acum un an, ziarul nostru anunța înființarea primei instituții oficiale profilată pentru cercetare științifică în domeniul sportului. Ea venea, de fapt, să unifice, să confere coeziune și linie directrice unor manifestări, mai mult sau mai puțin izolate și discontinue, existente în sportul nostru de multă vreme. Iată că la 12 luni de la debut, centrul de cercetări științifice al C.N.E.F.S.-ului se manifestă public, organizînd întîia sesiune de comunicări, deci prezentînd în fața tehnicienilor și specialiștilor rodul investigației temelor abordate pînă acum.

Manifestarea din zilele de 13—14 decembrie s-a distins printr-o excelentă organizare, prin unghiul de competență din care autorii au cuprins problematica, prin maniera experimentală în care au fost căutate soluțiile și, în sfîrșit, prin orientarea spre practică a acestora. Tematica a cuprins 3 capitole: lucrări cu profil sociologic, pedagogic, psihologic și metodic; cu profil biologic, cu profil biomotric și biochimic, enumerare ce atestă preocupări echilibrate, arie largă de investigație, ca atribut concret al actualității sportului.

Lucrările referitoare la *situarea educației fizice și sportului în bugetul timpului liber al studenților din anul I*, precum și *în cel al*

Romulus BALABAN

(Continuare în pag. a 2-a)

Crosul, important mijloc de atragere a tinerilor în atletism, din păcate destul de neglijat la noi în ultimii ani.

Foto : V. BAGEAC

Să reconsiderăm crosul

Nu am intenția să prezint valoarea crosului din punct de vedere fiziologic și nici al locului important pe care îl ocupă printre mijloacele de atragere a tineretului în activitatea sportivă, în general și în cea atletică, în mod special. Nu îmi propun nici cel puțin să reamintesc că, în afara alergătorilor de fond și demifond, alergările de cros au reușit să aducă pe stadioanele noastre atleți ca sprinterii Ion Moina, Alexandra Taifas-Sicoe, Ioana Luță-Petrescu, săritoarea Viorica Viscopoleanu și chiar... aruncătoarea Olimpia Cataramă, și încă mulți alții. Toate acestea sînt în mare parte cunoscute.

Ceea ce rămîne însă inexplicabil, sînt unele acțiuni și lipsa altora din partea forurilor de specialitate, care nu numai că nu sprijină această activitate, dar contribuie la formarea opiniei că alergările de cros rămîn surioare vitrege ale familiei probelor atletice. Iată cîteva :

Normele actuale de clasificare sportivă pentru alergările de cros sînt în așa fel stabilite, încît ele nu au practic nici o aplicare și nici un rol stimulativ. Spre exemplu, se acordă categoria I primilor 3 sosiți la campionatele naționale de cros, cînd din practica ultimilor 10 ani, niciodată nu au sosit în primele 3 locuri decît maeștri ai sportului sau atleți care deja obținuseră categoria I în probele de pistă. Dacă mai ținem seama că la cros se adună atleți de la mai multe probe de fond (1 500 m, 5 000 m, 10 000 m, maraton, 3 000 m obstacole etc.), cu atît mai mare este dificultatea, dar și meritul, să te clasezi în primele 3 locuri, în timp ce același regulament acordă la fiecare probă titlul de maestru al sportului și clasificarea de categoria I, adesea la 8—10 atleți, și chiar mai mult. În acest an, de exemplu, la 5 000 m, 13 atleți au obținut norma de categoria I. La celelalte categorii de clasificare, normele sînt și mai în dezacord cu realitatea, mai ales pentru probele de juniori. Mai mult, din actualele norme de clasificări sportive, s-a scos și norma de maestru al sportului, cu toate că în vechiul regulament dobîndirea acesteia fusese destul de dificilă (să cîștigi de trei ori consecutiv titlul de campion, sau de cinci ori alternativ), motiv pentru care, în decursul anilor, doar un singur atlet reușise s-o îndeplinească.

Normele anunțate recent (publicate și în ziarul „Sportul"), necesare atleților pentru a fi introduși în lotul republican sînt, de asemenea, foarte dificile de obținut la cros, în comparație cu alte probe atletice. În majoritatea probelor, normele fixate permit, încă de pe acum la 6—7 atleți să facă parte din lotul reprezentativ, în afara celor care vor obține performanțele în 1969, cu toate că în întîlnirile internaționale participă doar doi atleți de fiecare probă. Pentru cros, însă, unde participă echipe formate din 6 alergători, fac parte din lot tot 7 atleți ; practic, norma este din nou inoperantă, deoarece adesea și cei sosiți pe locuri mai slabe fac parte din lotul republican la alte probe de fond.

De asemenea, cu un an în urmă se acorda cinstea de a fi în lotul republican și primilor 10 sosiți la crosul de selecție cu caracter republican din primăvară, prevedere corectă dacă ținem seama — de ce să nu recunoaștem ? — că de cele mai multe ori acest cros reunește la start atleți mai în formă decît la campionatele republicane. Și la această prevedere în favoarea probelor de cros s-a renunțat.

În intenția de a sprijini dezvoltarea alergărilor pe teren variat, s-a înființat pe lîngă F.R.A. o comisie de cros. Este drept că, ediția din acest an a campionatelor naționale de cros a fost una din cele mai reușite, atît ca rezultate obținute, cît și ca organizare. Dar, pentru aceasta nu era necesară o comisie permanentă pe lîngă F.R.A. Era suficientă alcătuirea unei comisii de organizare ad-hoc, care putea îndeplini aceleași funcțiuni.

De la comisia de cros de pe lîngă F.R.A. ne-am fi așteptat la o activitate continuă. Ne-am fi așteptat, de pildă, să ia legătură cu comisia municipală de atletism București, și să îndrume organizarea mai multor crosuri în Capitală (în această toamnă, în afara campionatului republican nu a fost organizat nici un cros cu caracter municipal). De asemenea, în același scop să ia contact cu comisiile de atletism județene.

De la această comisie ne-am fi așteptat, totodată, ca prin intermediul organizațiilor U.T.C. sau sindicale să impulsioneze activitatea de cros în instituții și întreprinderi. De asemenea, ca urmare a sprijinului acordat de U.T.C. și de Ministerul Învățămîntului, crosul să devină și o competiție școlară. Mai ales că, pentru toate acestea nu s-ar fi pus problema materială. Organizarea unui cros nu costă adesea nimic. Doar puțin elan și multă pasiune...

Sau, poate că toate acestea le-a încercat comisia, dar fără rezultat. Dacă este așa, atunci să știm și noi, cei ce iubim mișcarea în aer liber. Cei ce nu sîntem indiferenți dacă tineretul nostru este lipsit de una din cele mai răspîndite metode de angrenare în activitatea sportivă, de menținere și dezvoltare a pregătirii fizice.

Silviu DUMITRESCU

Cooperativa

Deservirea

ANUNȚ

Pentru învățarea limbilor : franceză, engleză, germană, spaniolă, italiană, greacă modernă, latină, rusă, cooperativa „DESERVIREA" organizează cicluri cu durata de 6 luni, diferențiate pentru începători și avansați. Costul unei ore 5 lei, cooperativa garantează calitatea predării. Inscrieri și informații zilnic între orele 13–17 în str. Filitti nr. 10 la telefon 13.54.69.

ÎN PRAGUL SEZONULUI DE IARNĂ

VA FIINȚA SAU NU SECȚIA DE SCHI „STEAGUL ROȘU" ?

Schiorii de la „Steagul roșu" Brașov, în ciuda neajunsurilor de care se lovesc la tot pasul, așteaptă cu nerăbdare sosirea zeiței de cleștar care să-și arunce mantia peste munți și cîmpii. Lipsurile apărute, ca urmare a opticii deformate a clubului citat privind secția sa de schi, nu i-au împiedicat pe sportivii și antrenorii de aici să-și desfășoare, în bune condițiuni pregătirile pe uscat, fapt evidențiat și la recentele norme de control, unde „stegarii" au avut o comportare bună. Biatliniștii Dumitru Secărea și Gheorghe Varză (din lotul de tineret al țării), ca și juniorii Dumitru Mîndreanu și Dan Moise, antrenați de Moise Crăciun, au dovedit o bună pregătire la fond. Mai slab s-au comportat la tir, datorită, în principal, unui număr insuficient de antrenamente, deoarece clubul primise armele doar cu cîteva zile înaintea disputării normelor de control.

Satisfacții au dat și schiorii probelor alpine, care lucrează sub îndrumarea antrenorului Radu Scîrneci. Cei 12 sportivi s-au prezentat bine, lăsînd să se întrezărească pentru apropiatul sezon competițional o comportare cel puțin tot atît de meritorie ca și în anii trecuți, cu condiția să existe mai multă înțelegere, mai mult sprijin față de această secție fruntașă în schiul românesc de performanță — categorisită, pe bună dreptate, prima în rîndul cluburilor sindicale. De altfel, din această secție s-au ridicat schiori ce figurează actualmente în lista loturilor naționale, cum sînt Dorin Munteanu și Vasile Brenci, iar în prezent Constantin Tudor, un tînăr cu reale perspective, și care n-a pus schiul în picior decît de patru ani. Lista bunelor comportări, după desfășurarea normelor de control, este completată cu Nicolae Dăscălescu, Dumitru Ionescu, Niculae Iovici și Mircea Ene.

Dacă, în general, schiorii brașoveni au trecut cu bine normele de control, dovedind seriozitate și atașament față de sportul preferat, unele neajunsuri ivite pe parcurs pun totuși sub semnul întrebării existența de viitor, în special a echipei alpine. Despre ce este vorba ? În primul rînd adoptarea (justificată) a noului regulament, fără o pregătire prealabilă, a pus secția în situația de a-i trece pe unii dintre juniorii valoroși în categoria seniorilor, pe nepusă masă, deși actuala lor valoare tehnică nu se ridică la nivelul noii categorii. Pentru a nu-i pierde, ar fi util ca, cel puțin în sezonul acesta, să se înființeze o categorie de tineret pentru cei trecuți, după noul regulament, în vîrsta senioratului.

Un al doilea neajuns rezidă din imposibilitatea procurării schiurilor cu plata pe virament, datorită unei dispoziții a Ministerului Comerțului Interior, prin care s-a stabilit vînzarea schiurilor din import numai prin numerar. Este de neînțeles cum federația de specialitate, prima interesată ca schiurile din import să ajungă la secțiile de performanță, n-a perfectat cu ministerul de resort un mod convenabil de vînzare către cluburi a schiurilor, știut fiind că fondurile sportive se minuiesc prin virament. Dar cum problema materialelor pentru sporturile de performanță îmbracă un aspect mult mai complex, reclamînd o dezbatere amplă și la nivelul cel mai înalt al forurilor diriguitoare ale mișcării sportive, ne oprim — deocamdată — cu observațiile aci.

În ciuda neajunsurilor ivite, față de care clubul n-a luat încă o atitudine hotărîtă în vederea lichidării lor, conducerea secției de schi, preconizează totuși unele măsuri de lărgire a bazei de masă, în special în schiul de fond.

Este știut că „Steagul roșu" s-a evidențiat prin schiorii juniori culegînd satisfacții de pe urma priceperii de a crește noi cadre. Acum, se preconizează organizarea unui centru de antrenament la grupul școlar, încadrat cu doi instructori (N. Țeposu și V. Nărea).

Datorită condițiilor naturale existente, schiul se poate dezvolta și în această zonă a Brașovului, dacă Bonlocul va fi mai intens și organizat exploatat. Pîrtiile de aici, la îndemîna în primul rînd a tineretului de la „Steagul roșu", pot da maximă satisfacție. Cu condiția, însă, ca I.C.S. Predeal să instaleze (așa cum, de altfel, a promis) două baby-schi-lifturi, încă în iarna aceasta. Ar fi păcat să nu se amenajeze această bază sportivă. Folosirea pîrtiilor ar descongestiona Poiana, cel puțin de unele concursuri școlare, de juniori etc.

Dar pentru ca secția de schi de la Steagul roșu să nu intre ... „în hibernare" o dată cu sosirea zăpezii, clubul, forurile locale au datoria să o revitalizeze prin măsuri eficiente, capabile de a o readuce în competiții. Altfel, ar fi păcat de munca atîtor ani, soldată cu multe satisfacții.

Întrebăm totuși : conducerea uzinei „Steagul roșu" nu are nimic de spus ?

Al. DINCA

MOZAIC HIVERNAL

Baby — lift de construcție românească

La Brașov, Întreprinderea industriei locale a produs și pus în vînzare un schi-lift mobil (baby-lift), echipat cu motor termic, răcit cu aer, instalație sportivă care permite amplasarea sa în orice loc accesibil schiorilor. Motorul, în doi timpi, de tip Sachs, prevăzut și cu regulator de turație, dezvoltă o putere de 9 CP la o turație de 3 000 rotații pe minut. Lungimea cablului — 250 m. Capacitate de urcare : 300 sportivi pe oră. Preț aproximativ : 20 000 lei. Avantajele deosebite ale acestui tip de schi-lift mobil constau în posibilitatea amplasării sale pe orice teren, fiind ușor transportabil, cu consum redus de combustibil, calități care îl recomandă pentru echiparea unor pîrtii, pentru taberele școlare sau studențești, pentru pregătirea unor echipe sau loturi aflate la altitudine, în căutarea zăpezii, ce își pot duce acolo și mijlocul mecanic de urcare. Efortul specific crește considerabil, în timp ce oboseala urcărilor pe jos este eliminată.

Filmul în sprijinul pregătirii pe uscat

Între 6 și 7 decembrie la Institutul Politehnic Brașov a avut loc o sesiune științifică în cadrul căreia catedra de educație fizică, prin lectorul C. Diaconescu, a proiectat un film metodic cu tema „Exerciții specifice în pregătirea pe uscat a schiorului alpin". Filmul, în culori, a prezentat, în continuarea unei teme anterioare, un complex de exerciții și mișcări menite să desăvîrșească pregătirea pe uscat a schiorilor alpini. Imaginea clară, luminoasă, execuția corectă și construcția logică și metodică a peliculei constituie un succes și o contribuție substanțială la progresul schiului alpin.

70 de antrenori la sfat

La Predeal, în ziua de 15 decembrie, s-a desfășurat o consfătuire a antrenorilor și instructorilor de schi din țară care au dezbătut sarcinile domeniului lor de activitate pentru sezonul competițional 1968—1969. Prof. P. Focșeneanu, C. Tiron, I. Berindei, M. Gabor și M. Bîră au prezentat referate privitoare la aspecte organizatorice din secțiile și centrele de schi, organizarea taberelor de pregătire, propagarea schiului în rîndurile elevilor și studenților, orientarea metodică a schiorilor pe probe nordice și alpine, probleme legate de activitatea antrenorilor și organizarea competițiilor. La consfătuire au luat parte 70 de antrenori, instructori și profesori din toate regiunile de munte ale țării.

În căutarea zăpezii la altitudine

Absența (locală) a zăpezii nu i-a descurajat pe schiorii și antrenorii brașoveni, aflați în plină pregătire înaintea primelor concursuri ale anului. Astfel, A. S. Armata cu lotul complet, sub supravegherea antrenorului I. Casa s-a deplasat în Bucegi, la cabana Babele unde pe pîrtiile din împrejurimi și cu serviciile unui baby-lift încearcă să realizeze numărul de kilometri și numărul de porți propuse în planurile de antrenament. Dinamo Brașov sub conducerea antrenorului Gh. Roșculeț a găsit la Virful cu Dor cîteva pante pe care echipa își șlefuiește tehnica, în condițiile avantajoase ale celor două schilifturi în funcțiune. Lotul universitar s-a instalat la altitudine în Paring unde cu pregătiri minuțioase, „de laborator", executate cu beneficiile unui schilift portabil, dospește surprizele viitorului sezon în schiul alpin masculin, dar mai ales în cel feminin. În oarecare întîrziere față de ceilalți se află echipa „Steagul roșu Brașov", care deși are un lot valoros, are materiale și fonduri disponibile alocate pentru această etapă de pregătire, nu găsește la conducerea clubului și a uzinei de care aparține înțelegerea necesară pentru stimularea sportului de performanță.

Trambulină pentru copii

Copiii și tineretul școlar au de ce să fie bucuroși. O veche dorință a lor s-a realizat. În punctul denumit „Fîntînița popii" s-a terminat construcția și amenajarea unei trambuline de schi (tip școală) care permite sărituri pînă la 20—25 m pe care se vor putea pregăti zilnic zeci de viitori săritori. Este de așteptat ca această frumoasă realizare să fie completată și de măsură angajării unui instructor sau antrenor, care să introducă competent și metodic pe micii slujitori ai lui Ullr în tainele acestei spectaculoase discipline a schiului.

„Cupa F. R. Box" :

Electroputere a stabilit lotul pentru finală

CRAIOVA, 18 *(prin telefon)*. Antrenorul echipei de box Electroputere a stabilit următorul lot pentru finala „Cupei F.R.B.", care va avea loc duminică seara în sala Floreasca : I. Stoian, C. Truică (48 kg), N. Dumitru (51 kg), N. Constantin (54 kg), I. Mihăileanu, I. Sloboticiuc (57 kg), I. Streche (60 kg), M. Goanță (63 kg), C. Filipescu (67 kg), I. Matei (71 kg), E. Constantinescu, M. Bancu (75 kg), S. Schiopu (81 kg), I. Sănătescu, S. Panduru (peste 81 kg).

M. VLĂDOIANU — coresp.

Universitatea conduce în campionatul pe echipe al Bucureștiului

Cea de a IV-a ediție a campionatului municipiului București la scrimă a reunit nouă echipe mixte (avînd cîte doi trăgători la fiecare armă). Asalturile disputate pe planșele de la „Drept" au opus trăgători cuprinși într-un larg registru de vîrste și avînd clasificarea maximă de cat. a II-a.

În cele 12 întîlniri programate s-au obținut următoarele rezultate : **Steaua A — Steaua B 13—1 ; Steaua A — Șc. sportivă nr. 1 13—3 ; Steaua B — Șc. sportivă nr. 1 8—6 ; Progresul A — Progresul B 12—4 ; Universitatea — C.P.M.B. 14—0 ; Universitatea — Viitorul 10—6 ; I.E.F.S. — Viitorul 9—7 ; I.E.F.S. — Șc. sportivă nr. 1 13—3 ; Viitorul — C.P.M.B. 15—1 ; Universitatea — Progresul A 9—7 ; Steaua B — Progresul B 10—6 ; Viitorul — Șc. sportivă nr. 1 10—3.**

După prima etapă conduce **Universitatea** cu 6 p, urmată de **Viitorul, Steaua A, I.E.F.S.** și **Steaua B** cu cîte 4 p, **Progresul A** 2 p, **Șc. sportivă nr. 1, Progresul B** și **C.P.M.B.** 0 p.

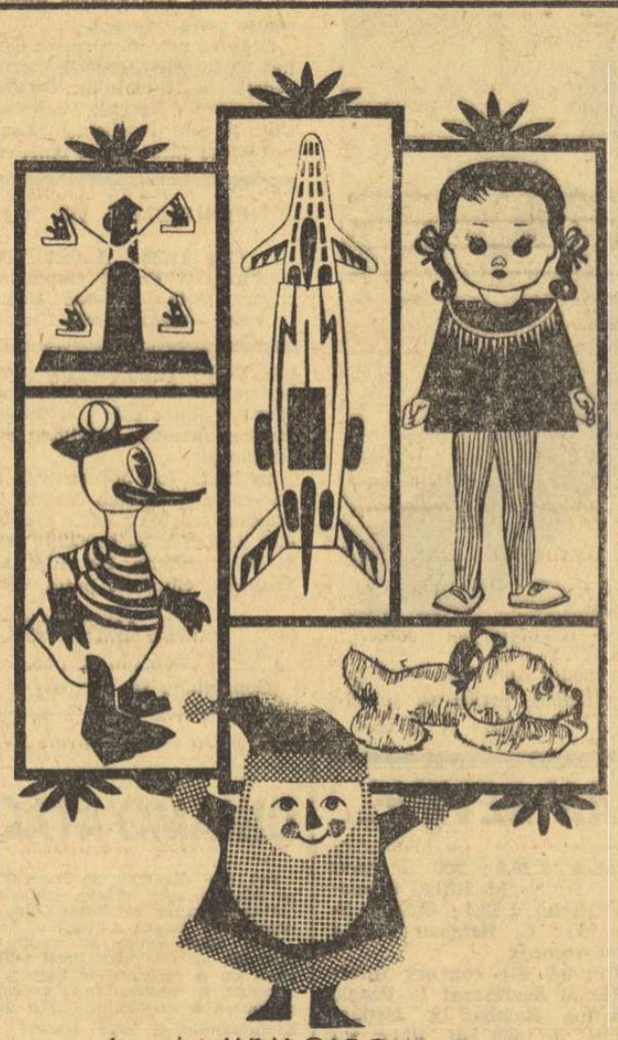

decembrie LUNA CADOURILOR

jucării

Prilej de bucurii și pentru cei mici

Oferiți-le daruri potrivite vîrstei, gusturilor și înclinațiilor

MAGAZINELE DE SPECIALITATE VĂ AJUTĂ SĂ ALEGEȚI :

- **Jocuri distractive și educative**
- **păpuși**
- **jucării mecanizate și electrice**
- **truse de politehnizare**
- **jocuri pentru micii constructori**

ÎNTÎIA SESIUNE DE COMUNICĂRI

(Urmare din pag. 1)

elevilor de la școala experimentală Viitorul, întreprinse de dr. Nicu Alexe, prof. Alex. Focșeneanu și prof. Wilke Ervin, conving, prima, despre slabele preocupări sportive ale studenților din anul I (activitatea sportivă ocupă numai 5,8 la sută din totalul timpului liber, în cazul băieților și numai 1,5 la sută în cazul fetelor) ; iar secunda, că practicarea sportului în scopul performanței ocupă un loc central în economia timpului liber al elevilor de la școala Viitorul, că în acest mod nu este afectată pregătirea profesională a elevilor, ci se contribuie la valorificarea superioară a intervalului cercetat.

O lucrare realizată în satul Buciumi, de către o echipă monografică compusă din etnografi, economiști, medici, profesori de sociologie, psihologie și educație fizică, agronomi, geografi, folcloriști, *veniți să studieze realitatea actuală a satului românesc, dinamizată prin transformarea socială, a pledat prin prof. Wilke Ervin pentru ameliorarea activității sportive competiționale în mediul rural, unde există o bază materială adecvată și unde nu lipsește decît un impuls organizatoric și mai mult inventar sportiv.*

Extrem de interesantă prin implicațiile ei sociale ni s-a părut lucrarea *profesoarei Stela Rusu, „Factori psihosociali în pregătirea sportivului de înaltă performanță"* care abordează un domeniu multă vreme vitregit prin ignorare și anume, reacțiile sportivului de elită în fața tendinței dominante a societății actuale spre intelectualizare. Autoarea a urmărit preocupările intelectuale ale subiecților — în afara pregătirii sportive și în cadrul ei — precum și gradul de participare conștientă (sub aspect intelectual) al sportivilor, la pregătirea pe care o efectuează. Datele ni se par concludente, iar concluziile *(sportivii nu se încadrează totdeauna în ritmul dezvoltării intelectuale necesare tuturor performanțelor actuale ; printr-o organizare și metodică de multe ori deficitară, sportivii rămîn „dezintegrați" din acest punct de vedere în mediul în care trăiesc ; pentru sporirea performanței, sportivul trebuie angrenat integral, inclusiv din punct de vedere intelectual)*, invită la sincere reflecții.

Documentată și utilă prin consecințele ei practice apare și lucrarea prof. *Cornel Răduț : „Indici obiectivi și norme de selecție, pe ramuri de sport, la componenții loturilor naționale"*. De reținut, cu toate implicațiile în subordine, că din cei 466 sportivi investigați, 362 (77,6 la sută) nu au practicat decît o singură ramură de sport (deci, multilateralitatea e departe de împlinire) ; selecția sportivilor se face în majoritatea cazurilor întîmplător (63,6 la sută) ; se resimte necesitatea unui sistem normativ de selecție, acordat la specificul țării noastre.

Nu vom putea reliefa meritele tuturor comunicărilor, dar vom sublinia că merită deosebită atenție și lucrările *prof. Vasile Dumitrescu (Contribuții la cercetarea eficienței abordării simultane a factorilor de antrenament în probele de sprint la atletism), psihologului Ștefan Popescu (Contribuții la studiul aplicării antrenamentului autogen la juniori), prof. Nicolae Petrescu (Folosirea metodei informației pentru evaluarea efortului psiho-fizic și a comportamentului tactic al jucătorilor de fotbal)*, suita prezentată de către *dr. Nicolae Zamfirescu* și *medic Adalbert Szögy*, cele din sfera *biometriei* ale lui *Iosif Maier*, precum și cele cu profil biochimic, dintre care o excelentă impresie a produs *„Modificări de efort ale geroproteinelor"* de *doctorand Gh. Haralambie*.

În cele două zile cît a durat consfătuirea, participanții (antrenori, metodiști, medici) au realizat interesante schimburi de opinii pe direcții vaste, uneori cu o binevenită notă polemică. Ele au rotunjit volumul și calitatea sesiunii, prefigurînd noi direcții pentru activitatea anului viitor (prof. Victor Cojocaru, dr. Miron Georgescu, prof. Mihăilă Iacob, conf. A. Iliescu, prof. Rodica Simionescu, dr. Laurian Taus, lector V. Ghișoiu, prof. B. Mureșan și alții).

Tov. Emil Ghibu, vicepreședinte al C.N.E.F.S., a ținut o substanțială alocuțiune cu caracter concluziv. Atrăgînd atenția că începe un nou ciclu olimpic, a recomandat, printre altele, federațiilor să organizeze prin colaborare cu centrul o activitate de cercetare științifică pentru sfera de probleme, care reprezintă substratul progresului în fiecare ramură de sport.

În final, mai menționăm frumosul volum pe care organizatorii l-au oferit participanților, conținînd în extenso toate lucrările prezentate, volum izbutit din toate punctele de vedere, la deschiderea căruia se poate citi acest îndemn al lui Galileo Galilei : „Măsoară tot ce se poate măsura și incomensurabilul transformă — în comensurabil".

LOTO-PRONOSPORT

Buletinul cîștigătorului din Borzești

Participanții la Pronosport au așteptat cu nerăbdare rezultatul omologării de la concursul Pronosport nr. 50, etapa din 15 decembrie 1968.

Premiul I a fost obținut pe un buletin jucat 50%, aparținînd participantului Moisescu Dumitru din Borzești județul Bacău. Cîștigătorul a jucat următorul buletin combinat (indice 0—6—7) : I : 1, X ; II : 1 ; III : 1 ; IV : 1, X ; V : 1 ; VI : X ; VII : X ; VIII : 1, 2 ; IX : 1, X ; X : 1 ; XI : X, 2 ; XII : 1 ; XIII : 1, X.

Buletinul a avut 64 variante (50% = 32 variante = 96 lei). Avînd o singură greșeală la meciul III : Inter-Atalanta, la care a indicat 1 și a ieșit X, a obținut 1 premiu cît. I, 6 premii cît. a II-a și 15 premii cat. a III-a = 102 130 lei.

Azi este ultima zi cînd mai puteți să vă procurați bilete pentru tragerea Loto de mîine care va avea loc în Capitală la ora 18,30 în sala din str. Doamnei nr. 2.

PRONOEXPRES

TRAGEREA CONCURSULUI NR. 51 DIN 18 DECEMBRIE 1968

EXTRAGEREA I : 11 18 28 24 40 5.

Fond de premii : 419 831 lei, plus 127 807 lei report categoria I.

EXTRAGEREA A II-A : 41 30 33 9 44 7 13.

Fond de premii : 336 307 lei.

PREMIILE ÎNTREGI ȘI SFERTURI DE LA TRAGEREA LOTO DIN 13 DECEMBRIE 1968

Categoria I sfert : 7 variante a 12 511 lei ; categoria a II-a : 6 a 12 511 lei și 18 a 3 127 lei ; categoria a III-a : 88 a 1 363 lei și 162 a 340 lei ; categoria a IV-a : 275 a 561 lei și 460 a 140 lei ; categoria a V-a : 546 a 323 lei și 1 068 a 80 lei.

Noutăți din tehnica și metodica antrenamentului sportiv în revista „EDUCAȚIE FIZICĂ ȘI SPORT"

Însemnări din jurnalele intime de antrenament ale celor mai renumiți sportivi din țară și de peste hotare, în rubrica permanentă **„Carnet de antrenament"** a revistei „EDUCAȚIE FIZICĂ ȘI SPORT" !

Vreți să vă dezvoltați armonios trupul prin exerciții fizice ?

Urmăriți ciclul de lecții de culturism din revista „EDUCAȚIE FIZICA ȘI SPORT" !

Doriți să aflați cum se organizează și se desfășoară o lecție de educație fizică eficientă și atractivă ? Citiți revista „EDUCAȚIE FIZICĂ ȘI SPORT" !

Întotdeauna la curent cu noile apariții editoriale de specialitate din țară și străinătate consultînd rubrica **„Fișier bibliografic"** a revistei „EDUCAȚIE FIZICĂ ȘI SPORT" !

Abonamente pentru anul 1969 la revista „EDUCAȚIE FIZICA ȘI SPORT" prin oficiile și agențiile P.T.T.R. și factorii și difuzorii de presă.

fotbal

INTRE DOUĂ TOAMNE... (III)

(Urmare din pag. 1)

n-a sărit în ochi, în meciurile mai sus-citate jocul non-colectiv a fost izbitor.

El a ieșit în evidență, în primul rînd, la nivelul jucătorilor din linia mediană — al căror cuvînt de ordine trebuia să fie lovirea „bitoque" (două loviri) sau „monotoque" (o lovire sau deviere) a mingii, în scopul realizării unei circulații rapide a balonului între jucători și linii — care, de cele mai multe ori, au CĂRAT balonul și nu l-au transmis decît tardiv, în condiții frecvent nefavorabile, coechipierilor. Jucătorii din linia de atac au făcut același lucru (Ion Ionescu — la Berlin și Linz, Lucescu și Dembrovschi — la Lisabona etc.), încercînd abuziv rezolvări individuale care au facilitat sarcina apărărilor adverse.

b) În toate cele 10 partide, atributele jocului CONSTRUCTIV au apărut ca niște insule în evoluția echipei. Foarte rar balonul a fost pasat la timp, în condiții constructive. Adică prin eliminarea adversarului care marchează coechipierul, balonul fiind transmis în spații libere, în „gaură", cum se spune. Nenumărate pase s-au dat în ideea „ca să scap de minge", nu în vederea construirii unei acțiuni.

c) Vorbind de jocul ELASTIC pe care trebuia să-l practice echipa, atribut care semnifică trecerea rapidă din apărare în atac și invers, antrenorii folosesc o metaforă care, cu timpul, s-a ruginit de-a binelea : aceea a acordeonului. Acțiunile echipei — spun ei — trebuie să se asemene cu burduful acordeonului care se întinde și se strînge.

Dacă în jocurile susținute în deplasare, „burduful" a rămas strîns 70—80 de minute și — fatal — nu a putut fi vorba de o trecere din apărare în atac, nici în jocurile susținute acasă trecerea nu s-a efectuat în condițiile recomandate. Cei care au atacat, s-au uitat pe sine de multe ori pe poziții avansate, repliindu-se greu, tardiv, așa cum ieșirea la atac, din poziții de apărare, nu s-a făcut prompt, organizat, în bloc.

d) Caracterul DINAMIC — prin care se înțelege jocul în continuă mișcare al tuturor fotbaliștilor (și cel cu mingea, și cel fără) — de-a lungul întregii partide — a fost spulberat de sutele de ipostaze contemplative în care s-au găsit fotbaliștii români.

În ultimele 10 meciuri ale reprezentativei, i-am zărit de nenumărate ori PRIVIND jocul pe Pîrcălab, pe Grozea sau pe Dobrin, pe Ionescu sau pe Kallo. La drept vorbind, în afara lui Dinu sau a lui Ghergheli, care joacă fotbal și atunci cînd n-au mingea (adică participă sau caută să participe la fază), nu știm cine mai aplică principiul jocului dinamic.

...6 decembrie 1967. Unul din numeroasele atacuri disperate ale jucătorilor români în partida retur cu echipa R. D. Germane. Nici unul dintre ele, însă, nu va fi încununat de succes, iar la capătul meciului echipa română va părăsi preliminariile olimpice.
Foto : N. AUREL

e) Referindu-ne la componentele „tehnică înaltă" și „pregătire fizică superioară", nu vom cădea în greșeala de a pretinde că am descoperit... America, realitatea fiind binecunoscută. Reprezentativa n-are la dispoziție decît cîțiva jucători cu un bagaj tehnic la nivelul standardului european, iar în ceea ce privește pregătirea fizică, căderile simptomatice ale fotbaliștilor români în finalul partidelor (R.D.G. — România, România — R.D.G., Austria — România, România — Olanda, Selecționata Divizionară Română — Selecționata Divizionară Polonă, Portugalia — România), vorbesc de la sine.

Iată, deci, care a fost factura jocului echipei reprezentative : nici constructiv, nici colectiv, nici dinamic, nici elastic, nici ofensiv...

Aceasta fiind realitatea incontestabilă, ne întrebăm, în mod legitim :

CINE POARTĂ VINA? JUCĂTORII SAU ANTRENORUL?

În discuție vom pleca de la două situații : o înfringere și un rezultat bun.

După jocul pierdut la Lisabona, antrenorul ANGELO NICULESCU declara, printre altele : *„N-avem ce face. Aceștia sînt jucătorii noștri. Aceasta este valoarea lor !"*

Nu noi vom fi cei care contestă declarația (deprimantă) a antrenorului Niculescu, ci secretarul general al F.R.F., ION ȘICLOVAN, care, după meciul cu Anglia, spunea : *„Partida cu campionii lumii a dovedit încă o dată marile resurse ale fotbaliștilor români și ale fotbalului nostru în general"*

Cine a spus adevărul, antrenorul Angelo Niculescu sau secretarul general Ion Șiclovan (prezent, în prealabil, și pe Estadio Nacional, la jocul cu Portugalia) ?

Înclinăm să dăm crezare secretarului general al F.R.F., nu datorită... situării sale ierarhice superioare în raport cu cea a antrenorului, ci pe considerentele probatorii oferite de evoluțiile jucătorilor români în diverse partide cu adversari renumiți.

Se naște atunci cea mai firească întrebare din toate cele care pot fi puse vizavi de ultimele 10 partide ale reprezentativei : DE CE NU ÎȘI VALORIFICĂ JUCĂTORII ROMÂNI RESURSELE ? Cu alte cuvinte, de ce nu progresează, de ce nu crește valoarea lor, de ce nu ajung să aplice concepția modernă a fotbalului, jucînd, așa cum se cere, constructiv, colectiv, dinamic, elastic... ?

De ce ?

Există două posibilități : ori antrenorii nu cunosc fondul acestei concepții și o declamă doar, ori o cunosc dar nu știu să le-o transmită și elevilor.

Rezultatul este același : joc necorespunzător.

Dacă, într-o clasă, elevii nu ajung să stăpînească materia, vinovat se consideră întotdeauna profesorul care, ori n-are cunoștințe, ori n-are metodă. Mutatis mutandis, situația și concluziile sînt aceleași. Antrenorul este în culpă !

Prin aceasta nu vrem să-i scoatem complet din cauză pe jucători, deoarece ei nu fac eforturi deosebite pentru a evolua spre o valoare ridicată, dar rămînem la concluzia (care ni se pare destul de evidentă), că prima și marea vină revine antrenorului.

LA CUVÎNT: STATISTICA!

CRACOVIA — Stadion Wisla — 29 octombrie 1967. **POLONIA-ROMÂNIA 0-0.**

România : **Coman-Sătmăreanu, D. Nicolae, Dan, Mocanu, Libardi (min. 63-Dobrin), Koszka, Năsturescu, Constantin, Soo, Voinea (min. 63 — Kallo).**

BERLIN — **Stadion Walter Ulbricht — 18 noiembrie 1967. R.D.G.-ROMÂNIA 1-0 (1-0).**

România : **Coman — Sătmăreanu, D. Nicolae, Dan, Mocanu, Ghergheli, Dobrin, Koszka, Năsturescu (min. 46 — Lucescu), Constantin, I. Ionescu.**

A înscris Pankau (min. 9 — din 11 m).

BUCUREȘTI — **Stadionul „23 August" — 22 noiembrie 1967. ROMÂNIA-R. F. a GERMANIEI 1-0 (0-0).**

România : **Haidu — Sătmăreanu, D. Nicolae, Dan, Mocanu, Ghergheli, Koszka, Pîrcălab, Dobrin (min 8 — Constantin), I. Ionescu, Kallo.**

A înscris Ghergheli (min. 80).

BUCUREȘTI — **Stadion „23 August" — 6 decembrie 1967 : ROMÂNIA-R.D.G. 0-1 (0-1). A înscris Irmscher (min. 8).**

România : **Coman — Sătmăreanu, D. Nicolae, Dan, Mocanu, Ghergheli, Koszka, Pîrcălab, Constantin, I. Ionescu, Kallo (min. 46-Sasu).**

LINZ — **Stadion Municipal — 1 mai 1968. AUSTRIA-ROMÂNIA 1-1 (0-1).**

Au înscris : Kallo (min. 8), respectiv Siber (min 85).

România: **Coman - Ivăncescu, Barbu, Hălmăgeanu, Deleanu, Grozea, Dinu, Dobrin (min. 85 — Nunweiller IV), Sasu, I. Ionescu, Kallo.**

BUCUREȘTI — **Stadionul Republicii — 5 iunie 1968. ROMÂNIA-OLANDA 0-0.**

România: **Coman — Ivăncescu, Barbu, Hălmăgeanu, Deleanu, Dobrin, Dinu (min. 62 — Ghergheli), Grozea, Dumitriu II, Dumitrache (min. 46— I. Ionescu), Haidu.**

IAȘI — **Stadion Copou — 9 octombrie 1968. SELECȚIONATA DIVIZIONARĂ A ROMÂNIEI-SELECȚIONATA DIVIZIONARĂ A POLONIEI 1-0 (1-0).**

A înscris : Dembrovschi (min. 24).

Sel. div. a României **Coman — Sătmăreanu, Boc (min. 30 — Hălmăgeanu ; min. 80 — Petescu), D. Nicolae, Mocanu, Ghergheli, Dinu, Pîrcălab, Dobrin (min. 70 — Voinea), Dembrovschi, Lucescu.**

LISABONA — **Estadio Nacional — 27 octombrie 1968. PORTUGALIA-ROMÂNIA 3-0 (2-0).**

Au înscris : Jacinto Jose (min. 20 și 71) și Jacinto Joao (min. 33).

România : **Coman (min. 46 — Gornea) — Sătmăreanu, Dinu, D. Nicolae, Mocanu, Ghergheli, Petescu Pîrcălab, Dobrin, Dembrovschi (min. 75 — Grozea), Lucescu.**

BUCUREȘTI — **Stadion „23 August" — 6 noiembrie 1968. ROMÂNIA-ANGLIA 0-0.**

România : **Gornea — Sătmăreanu, Barbu, Dinu, Mocanu, Ghergheli, Petescu (min. 34 — Nunweiller VI), Pîrcălab, Dobrin (min. 77 — Domide), Dumitrache, Lucescu.**

BUCUREȘTI — **Stadion „23 August" — 23 noiembrie 1968. ROMÂNIA-ELVEȚIA 2-0 (0-0).**

Au înscris : Dumitrache (min. 58) și Domide (min. 74).

România : **Gornea — Sătmăreanu, Boc, Dinu, Mocanu, Ghergheli, Nunweiller VI, Martinovici (min. 79 — Dembrovschi), Domide, Dumitrache, Lucescu (min 46 — Kallo).**

10 jocuri — 3 victorii — 4 egale — 3 înfrîngeri — 5:6 10 p.

Au jucat 8 meciuri : **Sătmăreanu, Mocanu, Dobrin, Ghergheli.**

7 meciuri : **Coman,** 6 meciuri : **D. Nicolae, Dinu** 5 meciuri : **Pîrcălab, Lucescu, I. Ionescu, Kallo.** 4 meciuri : **Dan, Koszka, Constantin.** 3 meciuri : **Gornea, Barbu, Hălmăgeanu, Petescu, Grozea, Dembrovschi, Dumitrache.** 2 meciuri : **Năsturescu, Sasu, Voinea, Domide, Nunweiller VI, Ivăncescu, Deleanu, Boc.** 1 meci : **Haidu (portarul), Haidu (atacantul), Soo, Nunweiller IV, Martinovici, Libardi, Dumitriu II.**

În ultimele 10 partide, echipa reprezentativă a folosit, succesiv, jucători de la 7, 6, 6, 5, 9 (!), 7, 5, 6, 6, 7 cluburi. Dacă în ultimele cinci partide, „11"-le tricolor s-a alcătuit pe un schelet de echipă (Dinamo București), în primele cinci s-a folosit metoda „mozaic", omițîndu-se, însă, capacitatea de conlucrare a jucătorilor în cadrul aceleiași linii, în momentele de atac sau apărare etc.

Au fost folosiți 36 de jucători ! Adică, efectivul a trei echipe ! Cu o asemenea rulare, ne întrebăm cînd se poate CONSOLIDA o formație dacă, numai într-un an de zile, se bîjbîie în ALCĂTUIREA ei cu atîția jucători ?

Gîndindu-ne la echipele Angliei sau Portugaliei, de exemplu, care de ani de zile mențin aceiași 15-16 jucători în lotul național, cu intenția limpede de a omogeniza și potența o echipă standard, bîlbîiala antrenorilor noștri poate cu greu primi un calificativ...

(M. P.)

LA 17 ANI, ÎN DIVIZIA A

De multe ori, datorită unei greșite politici de promovare a tinerelor talente, jucători cu evidente perspective de progres au îmbătrînit pe banca rezervelor. „Nu e încă copt" — spun unii antrenori, deși randamentul unor titulari din echipă e în vizibil regres. Sînt însă și jucători mai... norocoși. Deși au încă vîrsta juniorului, ei îmbracă tricoul echipei de seniori. Unul dintre acești „norocoși" este AUREL BELDEANU.

AUREL BELDEANU

★

Abia a împlinit 17 ani (e născut la 5. IX. 1951) și iată că la sfîrșitul acestui sezon fotbalistic poate face un bilanț după care jinduiesc mulți de vîrsta lui. A fost promovat în echipa națională de juniori. Apoi a evoluat de două ori în echipa de tineret a clubului Progresul București, unde a învățat abecedarul fotbalului, ca după aceea să debuteze în divizia A. Antrenorul Drăgușin n-a stat pe gînduri și l-a adus în linia mediană a primei formații. L-a preferat lui Șoangher, punînd lîngă experimentatul și combativul Neacșu un tînăr animat de dorința afirmării. La Progresul nu era o noutate această promovare. În actualul sezon au jucat în prima formație R. Ionescu, Mocanu, Decu. Aici, tineretul se simte bine.

★

1968 a însemnat pentru Beldeanu și primul lui interviu. L-am întîlnit la meciul Dinamo — Universitatea Craiova. Venea de la școală.

— Cum ai ajuns la Progresul, Beldeanu ?

— *Am iubit această echipă. Am venit aici în pantaloni scurți. La grupa de copii a antrenorului Barasch. Am trecut apoi prin mîinile lui nea Gorgorin și Cluge. Ați auzit de dînșii.*

— Cum ai devenit... internațional ?

— *M-a văzut tovarășul profesor Ola cînd jucam la juniorii Progresului. M-a chemat la lot. Ce emoționat eram. Nu vă închipuiți ce era pe mine și pe colegii de clasă.*

— Apropo, de colegi. Unde înveți ?

— *Sînt elev în anul III al Școlii profesionale Electroaparataj. Mă calific în meseria de frezor.*

— Ce părere ai de bilanțul tău fotbalistic în acest sezon ?

— *În divizia A am călcat cu dreptul. La primele examene — am debutat cu Dinamo București — am trecut cu bine : 7, 6, 7, 7. Acestea sînt notele. În primăvară plec cu un moral bun, mai ales că noii mei colegi m-au primit în rîndurile lor cu multă căldură și prietenie. Încurajările au făcut mai ușor de suportat tracul debutului. De atîtea ori Oaidă, Neacșu sau Matei m-au bătut prietenește pe umăr. Cînd îmi spuneau „Bravo Beldeanu" eram în al nouălea cer.*

★

Puținul timp pe care l-am avut la dispoziție pentru discuția noastră s-a terminat. Beldeanu căuta insistent cu privirile poarta stadionului Dinamo. Și-a luat la revedere, după care a rupt-o la fugă. Un școlar, cu mapa la subsuoară, în care se aflau fizica, istoria sau mecanica, s-a strecurat printre miile de spectatori și și-a ocupat un loc în tribună. De acolo a urmărit jocul lui Ghergheli, Nunweiller VI, Ivan, ai mijlocașilor buni, de la care e conștient că are ce învăța și printre care dorește să pășească.

Constantin ALEXE

SEMNAT: ILIE GREAVU

Uneori ni se întîmplă să întîlnim, în peregrinările proprii profesiei, fapte pe care nu le-am fi putut bănui, situate în afara scopului urmărit.

O astfel de situație ne-a întîmpinat zilele trecute la cabana atît de primitoare, de la Clăbucet-plecare, unde oficiul de gazdă este îndeplinit, cu vrednicie și căldură, de doi foști sportivi : soții Jeni (Tampa) și Mituș Constantinescu.

Depănînd amintiri, întrerupte adeseori de sosirile noilor oaspeți, am remarcat delicatețea cu care perechea de cabanieri de la Clăbucet știu să-și întîmpine vizitatorii, să li se pună la dispoziție, încercînd să-i satisfacă deplin.

Și — uite așa, discuția a alunecat spre buna deservire a turiștilor, spre aspecte mai puțin sportive, cum ar fi aprovizionarea, meniurile și... condica de reclamații. Din acest punct, atît de îndepărtat de sport, am revenit brusc la profilul preocupărilor noastre obișnuite. Cum s-a întîmplat ? Se spune, de obicei : simplu. Într-adevăr, a fost simplu să cercetăm extrem de stelîva „arhivă" a nemulțumirilor, dintre care cea din urmă se plîngea, pe un ton destul de aspru, de lipsa de omenie, înțelegere, pricepere etc. a celor doi oameni de munte, care în ziua X nu-i serviseră pe „clienți" cu țuică fiartă ! Ce ne interesează pe noi un fapt divers ca acesta ? Numai pentru că cel care semna nu era altul decît cunoscutul fotbalist rapidist Ilie Greavu !

Em. DEC.

P.S. Totuși, curiozitatea nu mi-a dat pace pînă ce n-am întrebat cum s-au descurcat cabanierii ? „Am servit țuică rece", mi-au răspuns ei. Ilie Greavu a consumat-o și așa. Sperăm sincer să nu-i fi făcut rău, el fiind mai dispus, după cum am văzut, s-o fi servit caldă...

SPORT și MAFIA

Acte de acuzare (I)

de Lamberto ARTIOLI

Cu această pagină începe acuzarea pe care o aduc boxului american, structurii și mediului său, mentalității oamenilor săi cei mai reprezentativi. Sau, mai bine-zis, unei părți a boxului american. Fiindcă, după părerea mea, pugilatul din Statele Unite nu este corupt și putred în întregime ci — pot spune — în proporție de 60 la sută.

Redau, absolut fidel, opt știri difuzate, începînd din 1958 și pînă azi, în toată lumea de două agenții de presă americane : United Press *și* Associated Press. *Citiți-le cu atenție : veți înțelege, îndată, ce înseamnă boxul în Statele Unite. Apoi va urma și restul.*

Prima.

NEW YORK, *28 martie 1958.* — Frank S. Hogan, procuror districtual al statului New York, a hotărît să termine cu toți indivizii dubioși care infestează boxul în Statele Unite. Folosind ca punct de plecare meciul Alkins—Logart, organizat de I.B.C. și asupra căruia planează ceva mai mult decît o simplă bănuială de aranjament, Hogan a ordonat o severă anchetă menită să incrimineze numeroși conducători ai organizației, în special pe Frankie Carbo și oamenii săi, acuzați că au comis și comit și acum crime ori încălcări ale legilor care reglementează activitatea pugilistică.

A doua.

NEW YORK, *2 iulie 1958.* — Bert Grant, arbitru a numeroase meciuri de box, a fost arestat pentru corupție. EL A PRIMIT ÎN TOTAL PATRU MII DE DOLARI PENTRU CĂ A INFLUENȚAT DECIZIILE ÎN CÎTEVA ÎNTÎLNIRI, printre care cele susținute de germanul Willi Besmanoff, argentinianul Alex Miteff, cubanezii Nino Valdes și Orlando Zulueta și americanul Frank Ippolito. În 1957, Miteff l-a învins prin decizie unanimă pe Besmanoff, iar Zulueta a dispus net de Frank Ippolito. În februarie trecut, Miteff a cîștigat la mică diferență în fața lui Valdes. Managerul lui Miteff ca și al lui Zulueta era Herman Wallman. *Bert Grant a fost arestat la cererea Comisiei pugilistice a New York-ului.*

A treia.

NEW YORK, *22 octombrie 1958.* — Într-un articol publicat de *„Saturday Evening Post"*, cel mai vîrstnic dintre arbitrii-judecători ai Comisiei pugilistice din statul New York, Harold Barnes, a cerut să se interzică boxul. Harold, care mai activează și acum a oficiat pe ring, în decurs de treizeci și șapte de ani, ca arbitru a șase mii de întîlniri, dintre care peste o sută de campionate mondiale. *„Am*

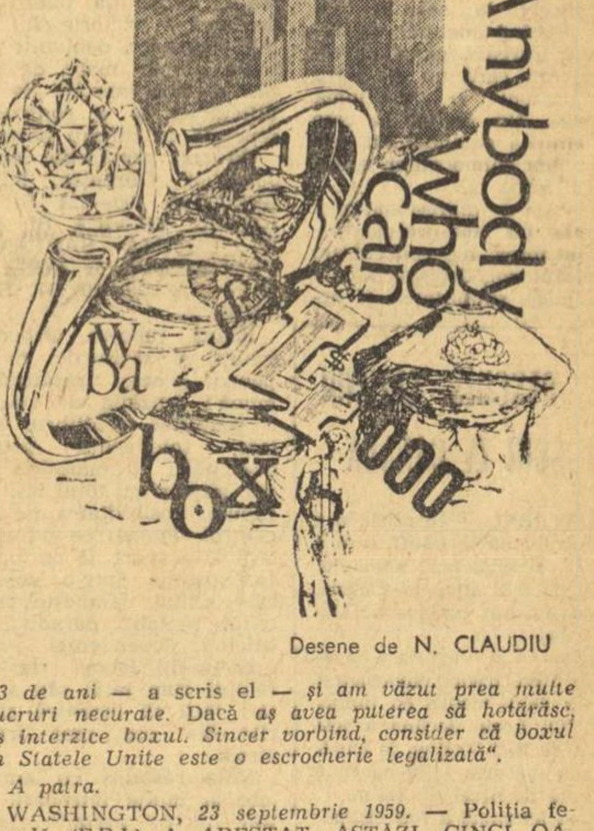

Desene de N. CLAUDIU

63 de ani — a scris el — și am văzut prea multe lucruri necurate. Dacă aș avea puterea să hotărăsc, aș interzice boxul. Sincer vorbind, consider că boxul în Statele Unite este o escrocherie legalizată".

A patra.

WASHINGTON, *23 septembrie 1959.* — Poliția federală (F.B.I.) A ARESTAT, ASTĂZI, CINCI OAMENI BINECUNOSCUȚI ÎN CERCURILE PUGILISTICE, SUB ACUZAREA DE A FI ÎNCERCAT, PRIN PRESIUNI NEPERMISE, SĂ-ȘI ÎNSUȘEASCĂ O PARTE DIN SUMELE CÎȘTIGATE DE CAMPIONUL LUMII LA CATEGORIA SEMIMIJLOCIE, DON JORDAN. Este vorba despre Truman Gibson, avocat din Chicago, fost director al lui International Boxing Corporation și președinte al lui National Boxing Enterprise, Frankie Carbo, Frankie (Blinky) Palermo, Joseph Sica și Louis Tom Dragna, cu toții amestecați în activități mai mult sau mai puțin clandestine în cercurile pugilistice și ale book-maker-ilor. Cu aceste arestări se încheie o acțiune de răsunet, care va avea importante repercusiuni asupra lumii boxului american, unde National Boxing Enterprise, succesoarea directă a lui International Boxing Corporation, controlată de James Norris, este cea mai puternică societate care organizează întîlniri de box. *Paul John Carbo, un gangster cunoscut și sub numele de Frankie Carbo, este considerat cel ce controlează din culise de mai mulți ani, lumea boxului american.* El mai fusese acuzat de activitate ilegală de către statul New York dar i se acordase libertate provizorie. A fost arestat de agenții federali la John Hopkins Hospital din Baltimore, unde a fost internat, ieri seară, pentru a fi supus unui control medical. Frankie (Blinky) Palermo, arestat la Philadelphia, alt gangster faimos, a compărut în fața tribunalului sub acuzarea de a fi desfășurat ca și Carbo, activități ilegale în box. Timp de mai mulți ani, el a fost manager al unor boxeri cunoscuți, printre care ex-campionii mondiali Ike Williams și Johnny Saxton.

Joseph Sica, organizator de reuniuni pugilistice la Los Angeles, a fost de mai multe ori implicat în afaceri criminale. Louis Ton Dragna ducea o activitate notorie de book-maker. Și Sica și Dragna au fost arestați de F.B.I. la Los Angeles. Împotriva celor cinci arestați, Marele juriu federal din Los Angeles a stabilit zece capete de acuzare pentru a fi încălcat legea „Antiracketeering Act" (N.R. *lege care interzice activitatea organizațiilor de gangsteri)* și legile federale privitoare la extorcări. Acuzații sînt pasibili de pedepse cu detențiune care ajung pînă la 20 de ani de închisoare și o amendă de zece mii de dolari pentru fiecare cap de acuzare. În cazul lui Palermo, mandatul de arestare precizează că gangsterul a reușit să stoarcă 1 725 de dolari de la Jakie Leonard, organizator de întîlniri pugilistice la Hollywood Legion Stadium din Los Angeles. Palermo și Sica sînt acuzați, pe lîngă aceasta, de a fi încercat să constrîngă pe managerul lui Jordan să accepte o întîlnire pentru titlu cu Sugar Hart.

A cincea.

WASHINGTON, *3 iulie 1965.* — Comisia de comerț a Camerei reprezentanților va examina marțea viitoare moțiunea președintelui său, Oren Harris, care cere desemnarea imediată a unei Comisii federale de control a boxului profesionist. Moțiunea a fost prezentată imediat după meciul pentru titlul mondial la categoria grea, Clay—Liston.

Doi cunoscuți ex-campioni ai lumii, Jack Dempsey și Rocky Marciano, au fost invitați în fața Comisiei ca să-și spună părerea în legătură cu problemele actuale ale boxului profesionist în Statele Unite.

IN ROMÂNEȘTE de S. Bonifaciu și A. Brebeanu

(Din „SPORT E MAFIA" — (6) 1968 Casa editrice Valentino Bompiano E C Milano).

CU KLAUS DIBIASI LA PISCINA DIN BOLZANO
DESPRE SCHI ŞI SĂRITURI ÎN APĂ

Înainte de Jocurile Olimpice din Mexic, Victor Bănciulescu relata în coloanele ziarului „Sportul" epopeea familiei sportive Dibiasi care, oricînd, poate constitui o pildă şi în acelaşi timp un omagiu adus sensului adevărat al ideii despre sport.

Tatăl, săritor în apă de valoare, cu toate eforturile, nu izbuteşte la Jocurile Olimpice din 1936 glorificarea supremă. Mai apoi, războiul şi vîrsta stopează pentru moment împlinirea unui ideal dar, fără a renunţa, visează şi năzuieşte ca prin fiul său numele Dibiasi să strălucească cîndva în galeria nemuritoare a purtătorilor ramurii de măslin. Se luptă cu multe greutăţi şi se dedică cu toată pasiunea muncii de îndrumare şi pregătire a fiului său.

Oricine citea acele rînduri, încerca sentimentul împlinirii acestui ideal, aşteptîndu-l cu optimism şi încredere. Şi el a venit!

Pentru tatăl şi fiul său, pentru toţi cei care au avut răbdarea să aştepte şi credinţa în izbîndă, succesul a fost o mare satisfacţie iată pentru ce, aflîndu-ne cu schiorii alpini români în pregătire în apropiere de Bolzano, am căutat să cunoaştem pe tatăl şi fiul Dibiasi medaliat olimpic cu aur şi argint la Jocurile Olimpice din Mexic, să-l felicităm pentru succesul repurtat

Cu medaliile olimpice la gît, cu multe altele pe panoplia personală, Klaus Dibiasi dedică această fotografie „tuturor prietenilor sportivi din România".

Ne găseam tocmai într-o săptămînă cînd atenţiile şi recepţiile pentru sărbătorirea lui Klaus nu mai conteneau, şi totuşi...

Îl întîlnim la „Piscina Coperta" din Bolzano alături de colegii săi din echipa naţională, printre care şi Georgio Cagnoto, un mare talent, la un antrenament obişnuit sub conducerea antrenorului Horst Görlitz.

Prezenţi mai devreme la bazin, înotam cu plăcere, odihnindu-ne după cei aproape 350 km parcurşi pe schi în zilele precedente. Întîlnirea cu Klaus a fost neaşteptată şi absolvită de orice cadru oficial. Ne trezim cu el în apă, captat de voioşia noastră, strîngîndu-ne primul mîna, cu francheţea şi modestia proprie marilor campioni. Înalt, cu un fizic care degajă armonie şi supleţe, cu privirea denotînd multă sinceritate şi echilibru, cu vocea caldă şi gestica degajată, Klaus avea să ne dezvăluie mai apoi şi alte faţete ale personalităţii sale şi să ne cucerească deplin.

Am asistat apoi 2 ore la programul său de antrenament în vederea unei competiţii unde urma să se întîlnească cu publicul său, prima oară după succesul olimpic. După o încălzire uşoară în care exerciţiile de suplete şi mobilitate au dominat, a trecut direct la sărituri din turn, trecînd metodic în revistă o întreagă gamă de sărituri, din care nu au lipsit cele prezente şi în finala olimpică. Un recital în care Cagnoto l-a secondat cu brio (am putea spune chiar a fost vioara întîi).

Ceea ce a impresionat mai mult a fost acel calm interior, puterea de concentrare şi autocontrol, decizia, la care se adaugă simplitatea şi armonia desăvîrşită a mişcărilor. Dar şi atmosfera de lucru: respectul şi solicitudinea faţă de antrenorul şi colegii săi, conştiinţa responsabilităţii sale. Am fost convinşi că pregătirea sa se desfăşoară după precepte moderne şi am bănuit că nu este străin de o pregătire psihologică specială care face apel, poate, la sistemul yoga sau o preparare psihomotrică. Din discuţiile avute cu antrenorul său şi cu el, *am aflat că în pregătirea sa orientarea multilaterală este prezentă atît în folosirea mijloacelor, în care predomină*

CORESPONDENŢĂ SPECIALĂ PENTRU sportul

săriturile, DAR DIN CARE NU LIPSEŞTE GIMNASTICA DE BAZĂ, CORECTIVĂ şi ACROBATICĂ *(mai ales jocurile sportive şi schiul), cît şi în metode: izometria, antrenamentul repetat (în special).*

Bănuiala nu a fost confirmată. Conştiinţa puterii, încrederea în victorie sînt efectele siguranţei dobîndite printr-un număr mare de repetări a unor exerciţii de mare dificultate şi a confruntării repetate cu diferiţi adversari.

Cu trei săptămîni înaintea Jocurilor Olimpice, KLAUS EFECTUA 100—124 DE SĂRITURI ZILNICE ŞI ABIA ÎN ULTIMA SĂPTĂMÎNĂ PROGRAMUL A FOST REDUS LA 30—40 DE SĂRITURI.

Klaus iubeşte deopotrivă schiul şi săriturile în apă pentru aceeaşi trăsătură comună: senzaţia de stăpînire a spaţiului, echilibrul sufletesc, inteligenţa necesară exercitării cu măiestrie a unor mişcări cu totul ieşite din comun, posibilitatea de autocontrol. Pentru ce nu a ales schiul ca sport de performanţă, locuind într-o zonă în care schiul domneşte ca într-un rentabil paradis? Din pricina dependenţei lui de prea mulţi factori, dar şi a felului cum tatăl său a ştiut să-l facă să iubească săriturile din cea mai fragedă vîrstă.

Ne-a răspuns cu amabilitate la multe întrebări. Spaţiul nu ne permite redarea lor detaliată. *Klaus, tatăl său, antrenorul Görlitz şi dl. Osvaldo Pircher din conducerea naţiei italiene*, AU AVUT CUVINTE ELOGIOASE LA ADRESA SĂRITORILOR NOŞTRI GANEA ŞI DECUSEARĂ, EXPRIMÎNDU-ŞI NEDUMERIREA PENTRU ABSENŢA LOR DE LA STARTUL OLIMPIC.

Domnul Dibiasi, a cărui experienţă este recunoscută şi ca arbitru internaţional (a arbitrat şi la Jocurile Olimpice), A VORBIT CU MULTĂ ÎNFLĂCĂRARE DESPRE POSIBILITĂŢILE SPORTIVILOR NOŞTRI, ***cărora le întrevede un viitor strălucit şi a căror prezenţă în finala olimpică o garanta cu toată siguranţa*** (dacă ar fi participat) şi NE RECOMANDA MAI MULTĂ ÎNCREDERE ÎN POSIBILITĂŢILE LOR.

Proiecte de viitor pentru Klaus?

PARTICIPAREA LA CONCURSURILE DIN ROMÂNIA şi UR.S.S. în LUNA APRILIE SAU MAI, „Cupa Europei" la 21—24 august la Bolzano şi un turneu în S.U.A., ridicarea continuă a măiestriei sale sportive.

Pentru noi, cei care am avut posibilitatea de a cunoaşte pe Dibiasi, ca şi pe cei care se ocupă de pregătirea sa, prilejul a fost fericit şi bogat în învăţăminte. *Cu toţii ne-au rugat să transmitem, cu ocazia noului an, urări de sănătate şi succes săritorilor în apă şi tuturor sportivilor români a căror prezenţă la J.O. din Mexic a fost remarcabilă.*

prof. Ion MATEI
Bolzano, decembrie 1968

S-A DESCHIS SEZONUL DE SCHI ÎN CANADA

MONTREAL. — În prima zi a concursului de la Banff, care a marcat deschiderea sezonului oficial de schi alpin în Canada, s-au desfăşurat probele de slalom uriaş.

La masculin, victoria a revenit lui Bert Irwin, cronometrat în cele două manşe cu timpul de 2:09,2. Locul secund a fost ocupat de Bill McKay, în 2:10.5. Pirtia a măsurat 1 350 m, cu o diferenţă de nivel de 345 m.

Proba feminină a fost cîştigată de Judy Leinweber, cu 1:11,0, urmată de Judy Crawford — 1:11,2.

REPREZENTATIVA DE TENIS DE MASĂ A ROMÂNIEI PENTRU MECIUL CU CEHOSLOVACIA

Trei jucători pleacă în Grecia

Pentru întîlnirea de sîmbătă, din cadrul „Ligii europene" de tenis de masă, România — Cehoslovacia, antrenorul federal Ella Constantinescu ne-a comunicat următoarea formaţie a ţării: *Maria Alexandru, Şerban Doboşi şi Silviu Dumitriu.* Din cauza comportării slabe în competiţiile de pînă acum, Dorin Giurgiucă n-a fost selecţionat.

Vineri vor pleca în Grecia trei jucători români: Eleonora Mihalca, Adalbert Rethi şi Sergiu Luchian. Împreună cu ei va face deplasarea şi antrenorul Virgil Bălan. Sportivii noştri vor face antrenamente comune şi vor efectua un schimb de experienţă cu jucătorii greci.

CEI MAI BUNI JUCĂTORI DE TENIS DE MASĂ DIN LUME

O dată cu întocmirea clasamentelor pe echipe, Federaţia Internaţională de Tenis de Masă a alcătuit şi pe cele individuale. Iată-le: *bărbaţi:* 1. *Hasegawa* (Japonia), 2. Kono (Japonia), 3. Kim Cian Ho (R.P.D. Coreeană), 4. Şurbek (Iugoslavia), 5. Börszei (Ungaria), 6. Alser (Suedia), 7. Kim Ciun Iun (Coreea de sud), 8. Itoh (Japonia), 9. Johansson (Suedia), 10. Iun Rian Von (R.P.D. Coreeană), 11. Pak Sin Il (R.P.D. Coreeană), 12. Gomozkov (U.R.S.S.), 13. Ciu Cian Suk (Coreea de sud), 14. Kagimoto (Japonia), 15. Korpa (Iugoslavia), 16. Kimura (Japonia).

Femei: 1. *Morisawa* (Japonia), 2. Ohzeki (Japonia), 3. Rudnova (U.R.S.S.), 4. Iun Ki Suk (Coreea de sud), 5. Ro Hua Ia (Coreea de sud), 6. Vostova (Cehoslovacia), 7. Luzova-Hajmova (Cehoslovacia), 8. Grinberg (U.R.S.S.), 9. Fukuno (Japonia), 10. Wright (Anglia), 11. Cioi Iun Suk (Coreea de sud), 12. Shimizu (Japonia), 13. MARIA ALEXANDRU (ROMÂNIA), 14. Geissler (R.D. Germană), 15. Bucholz (R.F. a Germaniei), 16. Simon (R.F. a Germaniei).

Actualitatea internaţională

BRUMEL NU RENUNŢĂ LA STILUL SĂU

MOSCOVA, 18 (*Agerpres*). — După cum s-a mai anunţat, celebrul atlet sovietic Valeri Brumel, recordman mondial la săritura în înălţime (2,28 m), care a suferit un accident de motocicletă, şi-a reluat antrenamentele. În cadrul unei conferinţe de presă, Brumel a declarat că dacă piciorul său operat va putea suporta eforturile antrenamentelor, atunci va fi capabil să reintre în formă şi să participe la marile competiţii. În aceste zile, Brumel poate fi văzut, timp de 3—4 ore, pregătindu-se pe stadionul „Pionierilor" din Moscova. În afara şedinţelor de cros, gimnastică şi haltere, Brumel înoată în fiecare zi cîteva lungimi de bazin. Antrenorul său, Iuri Cistiakov, a declarat ziariştilor că Brumel nu va renunţa la stilul său, care i-a permis să treacă 2,28 m. El a subliniat că Brumel nu va utiliza stilul americanului Fossbury.

CEAŢA — INAMICUL nr. 1

În cadrul unui interviu, Andrew Cowan, cîştigătorul maratonului automobilistic Londra — Sydney, a declarat: „Cel mai mare duşman al nostru a fost, fără îndoială, ceaţa. Dacă am fi avut în faţă o maşină care să ne deschidă calea cu reflectoarele ei, atunci ar fi fost cu totul altfel. Însă, de multe ori, nu mai vedeam nimic.

Sînt fericit că am cîştigat, însă regret accidentul grav suferit de echipajul condus de belgianul Bianchi, care se afla pe primul loc în clasamentul general".

PE „MARACANA" IUGOSLAVII AU CONDUS DE DOUĂ ORI

Brazilienii au reuşit, totuşi, un scor egal: 3-3

RIO DE JANEIRO 18 (Agerpres). — Peste 45 000 de spectatori au urmărit în nocturnă la Rio de Janeiro pe stadionul „Maracana" meciul internaţional dintre echipele Braziliei şi Iugoslaviei. La capătul unei partide interesante jocul s-a încheiat cu un rezultat de egalitate: 3-3 (1-1). Meciul a început în nota de dominare a echipei iugoslave, care a deschis scorul în minutul 15 prin **Spasovski.** Gazdele au iniţiat apoi o serie de atacuri succesive, reuşind să egaleze în minutul 39 prin **Carlos Alberto,** care a transformat o lovitură de la 11 m. Paunovici l-a faultat în careu pe Tostao, şi arbitrul a indicat lovitură de la 11 m. Prima parte a întîlnirii s-a terminat cu scorul de 1-1.

La reluare, echipa iugoslavă reuşeşte să obţină un punct prin aripa stîngă **Giaici.** Acesta în minutul 47 a demarat pe aripă, l-a driblat scurt pe Carlos Alberto şi a şutat imparabil, din colţul careului mic. Comentatorii de presă subliniază în cronicile lor că din acel moment **Pele** a lăsat jocul demonstrativ la o parte, luîndu-şi rolul în foarte serios. El a iniţiat un atac rapid şi intrînd în posesia balonului a depăşit cîţiva adversari, marcînd spectaculos în minutul 60. În minutul 67, **Vava,** care a fost introdus după pauză în echipa braziliană, a contribuit la eficacitatea atacului reuşind să-şi aducă formaţia în avantaj. În minutul 67 după o serie de combinaţii remarcabile, **Vava** a trimis balonul pe lîngă portarul Curkovici. Fotbaliştii iugoslavi nu s-au descurajat, şi în continuare au pornit la atac. Ei au reuşit să-i domine copios pe brazilieni şi să obţină egalarea în minutul 79 cînd **Bukal** a reluat splendid în plasă balonul cu capul, în urma unei centrări executate de Giaici.

Echipele au aliniat următoarele formaţii:

Brazilia: Picasso (Alberto) **— Carlos Alberto, Jurandir, Dias, Gerson, Everaldo, Luis Carlos, Rivelino, Tostao, Pele, Edu (Vava).**

Iugoslavia: Turkovici — Tveck (Doicinovici), Gracianin, Paunovici, Doicinovski, Holţer, Spasovski, Belin, Musemici (Bukal), Akimovici, Giaici.

ARGENTINA-POLONIA 2-0

Într-un meci internaţional de fotbal desfăşurat la Buenos Aires, echipa Argentinei a învins cu scorul de 2-0 (2-0) echipa Poloniei.

★

Echipa cehoslovacă Slavia Praga şi-a început turneul în Anglia, jucînd la Stockport cu formaţia Stockport County, care activează în liga a III-a a campionatului englez. Gazdele au obţinut victoria cu scorul de 3-2 (2-1).

Facchetti — premiul „Oscar"

Celebrul fotbalist italian, fundaşul Facchetti, căpitanul echipei Internazionale Milano, a primit premiul „OSCAR" pentru Europa. Trofeul i-a fost acordat de ziariştii de specialitate pentru succesul echipei Italiei în campionatul european, şi mai ales pentru ţinuta sa exemplară în jocurile din campionat şi cele internaţionale.

Caleidoscop

DOCTORUL CALMAT

Numele francezului Alain Calmat este binecunoscut iubitorilor patinajului artistic. După o serie de succese internaţionale, Calmat a abandonat gheaţa, dedicîndu-se nobilei profesiuni de medic. Şi iată că, acum, se vorbeşte din nou despre Alain Calmat dar în calitatea lui de medic. El a făcut parte din echipa chirurgului francez Charles Dubost care a efectuat la Paris o transplantare de inimă unui pacient în vîrstă de 57 de ani.

„F.C. DO-IT YOU YOURSELF"

În mica localitate engleză Baynham a luat fiinţă nu de mult un nou club de fotbal, denumit **„Do-it you yourself"** (Fă-o singur). Este vorba de echipa unei fabrici de piese de schimb. Primul meci al noii formaţii, susţinut în compania unei selecţionate a jucătorilor din celelalte echipe locale, a demonstrat că fotbaliştii de la „Do-it you yourself" ţin cu tot dinadinsul să-şi respecte titulatura. Ei au pierdut cu 0—4, trei goluri fiind înscrise în propria poartă!

PORŢI DIN ALUMINIU

Dacă atletismul are piste din tartan, de ce nu ar avea şi fotbalul porţi din... aluminiu? Federaţia de specialitate din R. F. a Germaniei a primit o asemenea propunere din partea unui grup de specialişti care au demonstrat că folosirea unor porţi confecţionate dintr-un aliaj de aluminiu-siliciu-magneziu ar duce la evitarea multor accidente, în special în rîndul portarilor. Examinînd această propunere, federaţia vest-germană s-a arătat satisfăcută de aceste porţi dar a obiectat că preţul lor este de cîteva ori mai mare decît cel al porţilor obişnuite din lemn.

CĂLĂTORIE RATATĂ ŞI NU PREA...

O surpriză neplăcută a avut boxerul italian Alfredo Vogrig cînd a sosit la Sydney pentru a susţine meciul, programat la 26 decembrie, în compania australianului Bob Dunlop. Vogrig a aflat că întîlnirea se desfăşurase încă din luna noiembrie şi că, în locul lui, boxase compatriotul său Giulio Renaldi.

Meciul Vogrig—Dunlop fusese stabilit, iniţial pentru luna noiembrie, dar din motive familiare, pugilistul italian a cerut o amînare. El era încredinţat că propunerea fusese acceptată, mai ales după ce managerul lui, Steve Klaus, i-a pus în mînă un bilet de avion pentru Sydney. Şi totuşi, întrucît Vogrig a sosit în oraşul australian el va boxa cu Dunlop, dar la... 20 ianuarie. Pînă atunci, el a fost invitat să facă un voiaj turistic prin Australia.

PIESE DE MUZEU

Muzeul sporturilor din Paris s-a îmbogăţit recent cu noi exponate. Este vorba de pantofii de atletism şi echipamentul purtat de Colette Besson, cîştigătoarea medaliei olimpice de aur în cursa de 400 m plat la Ciudad de Mexico.

EXPLICAŢIA UNUI BILANŢ

Făcînd bilanţul sezonului 1968, federaţia suedeză de fotbal a anunţat, printre altele, că numărul jucătorilor eliminaţi din joc cu ocazia campionatului a atins cifra record de 498. Dintre aceştia, 114 au fost suspendaţi pe o lună sau două, iar ceilalţi pe o etapă sau două. Una din explicaţiile acestui bilanţ îngrijorător o constituie şi severitatea arbitrilor, care au hotărît, la îndemnul federaţiei, să nu mai permită nici un fel de act de indisciplină pe terenuri.

Cea mai nouă stea a televiziunii americane, excampioana mondială şi olimpică Peggy Fleming, braţ la braţ cu cel mai vechi protagonist al spectacolelor muzicale pe scenă şi ecran, veşnic tînărul Gene Kelly. Este un instantaneu dintr-o repetiţie pentru noul serial TV, în care „zîna gheţii" cîntă, dansează şi — firesc — patinează, spre deliciul milioanelor ei de admiratori. Va fi frumoasa Peggy o a doua Sonja Henie şi pe ecran? Aşa se pare...

COREspondenţă din Sofia

PRIMA BALCANIADĂ LA HALTERE

Timp de două zile, la 21 şi 22 decembrie, noua şi moderna sală de sporturi „Diana" din Iambol va fi arena confruntării celor mai buni halterofili din Balcani.

Deşi propunerea organizării Balcaniadei de haltere a fost acceptată cu multă satisfacţie, la Iambol vor fi prezenţi numai sportivii din România, Iugoslavia şi Bulgaria (două echipe). Forurile conducătoare din Grecia şi Turcia, care îşi anunţaseră din timp participarea, au comunicat în ultimul moment că reprezentanţii acestor ţări nu se vor prezenta la întreceri.

Halterofilii bulgari, în vădit progres în ultimii ani, se pregătesc cu multă asiduitate în vederea întrecerilor de la sfîrşitul săptămînii.

Formaţia ţării gazdă cuprinde 5 campioni republicani, un recordman (St. Pencev) şi un vicecampion (M. Kucev). Iată de altfel în ordinea categoriilor numele halterofililor bulgari, în paranteză fiind indicate performanţele record ale fiecăruia: **Atanas Kirov** (337,5), **Mladen Kucev** (357), **Constantin Tilev** (405), **Liudmil Kocev** (417,5), **Tzvetko Petkov** (435), **Slavcio Penkov** (465), **Ivan Atanasov** (507,5).

La federaţia de specialitate bulgară a sosit şi lista cu numele participanţilor iugoslavi. În ordinea categoriilor vor concura: **Mirco Obradovici** (267,5), **Leopold Hereicici** (285), **Miomir Maletici** (355), **Stoedin Stosici** (375), **Dura Kermetzi** (400), **Edo Bacorec** (420), **Nedan Stoianov** (422,5).

Antrenorul formaţiei bulgare, **Simeon Kolev,** ne-a declarat următoarele în legătură cu apropiata întrecere: **„Sînt bucuros în primul rînd de pe urma realizării unui vechi deziderat al nostru — organizarea Balcaniadelor de haltere. Cred că lupta pentru titluri se va disputa între halterofilii noştri şi cei români".**

Toma HRISTOV

IUGOSLAVIA — ROMÂNIA 61-60 (25-29), ÎN MECI AMICAL DE BASCHET

BELGRAD, 18 (prin telefon). După o întrecere pasionantă şi într-un final dramatic, reprezentativa masculină de baschet a României, aflată în Iugoslavia în turneu de verificare înaintea campionatului balcanic, a cedat la limită în faţa selecţionatei ţării gazdă: 60—61 (29—25). Meciul s-a disputat în localitatea Slavonski Brod, la numai două ore după sosirea jucătorilor români, fiind condusă de arbitrii G. Iliev (Bulgaria) şi A. Dekey (Ungaria). Sportivii români au făcut o partidă bună, conducînd în majoritatea timpului cu 4—5 puncte. Cînd cronometrele mai indicau 1,20 min. de joc, formaţia română a fost penalizată cu fault tehnic (proteste adresate arbitrilor de Radu Diaconescu) şi, în continuare, baschetbaliştii iugoslavi au reuşit să egaleze. La scorul de 60—60, cronometrorii au prelungit jocul cu 15 secunde, în cursul cărora formaţia gazdă a beneficiat de două aruncări libere şi a transformat una. Indiferent de rezultat, însă, comportarea echipei României poate fi apreciată ca mulţumitoare, toţi jucătorii dînd satisfacţie.

Au înscris: Nosievici 18, Jekely 12, Diaconescu 12, Tarău 8, Czmor 8, Rühring 2 pentru România, respectiv Maroevici 14, Zolman 6, Cermak 4, Skansi 5, Jelovac 10, Kopecici 13, Plekas 3, Todosievici 6.

A doua partidă România—Iugoslavia se dispută la Novi Sad.

PRIN TELEFON DE LA TRIMISUL NOSTRU GH. RANGU

HANDBALIŞTII DE LA STEAUA ÎNVINGĂTORI ÎN R.F. A GERMANIEI

BUTZBACH, 18. — În primul joc din turneul pe care-l întreprinde în R. F. a Germaniei, campioana ţării noastre, Steaua, a întîlnit formaţia *T. V. Hochenheim* din prima ligă. Bucureştenii au dominat în permanenţă obţinînd victoria cu 18—14 (10—6). Punctele învingătorilor au fost înscrise de: Oţelea (3), Iacob, Gaţu (2), Marinescu (2), Coasă (4), Popescu (3), Roşescu (2) şi Cristian.

În partida următoare, Steaua va juca cu Eintracht-Wiesbaden.

HANDBALISTELE ROMÂNCE DIN NOU ÎNVINSE

În Palatul sporturilor de la Lujniki au continuat ieri întrecerile turneului internaţional de handbal feminin. În prima partidă, echipa R. D. Germane a întrecut formaţia Bulgariei cu categoricul scor de 19—6 (5—3). Cel de al doilea meci a opus selecţionatele României şi Ungariei. Handbalistele ungare au fost superioare în prima repriză, luînd un avantaj de 3 goluri, diferenţă pe care au menţinut-o şi în partea a doua a întrecerii. Scor final 10—7 (7—4) în favoarea reprezentativei ungare. În ultimul joc: U.R.S.S. — Polonia 16—6.

Astăzi, echipa României va întîlni formaţia Bulgariei.

CAMPIONATUL DE HOCHEI A FOST RELUAT CU... DREPTUL

(Urmare din pag. 1)

spunem că această repriză a fost una dintre cele mai frumoase din întreaga desfăşurare de pînă acum a competiţiei.

În general, însă, meciul a plăcut prin dinamismul său, prin abundenţa fazelor de poartă, victoria revenind pe deplin meritat formaţiei bucureştene.

În deschidere, *Steaua* cu o formaţie incompletă (au lipsit Varga şi Stefanov — ambii bolnavi) a învins comod formaţia *Petrol Geologie*, care nici în această a treia întîlnire cu echipa militară nu a reuşit să înscrie vreun gol.

Dar, ceea ce este mai important de subliniat din desfăşurarea acestui meci, credem că ar fi pofta de gol a hocheiştilor de la Steaua, ca şi randamentul neaşteptat de bun dat de unele linii de atac în alcătuirea impusă de absenţa lui Stefanov.

Astfel, Calamar a dovedit surprinzătoare calităţi de aripă, în schimb cea de a III-a linie (Iordan, Paul Popescu, Fodorea) a fost, poate, cea mai puţin eficientă. Să-şi fi pierdut oare aşa de rapid tinerii jucători, evidenţiaţi nu cu mult timp înainte, dorinţa de afirmare?

În sfîrşit, o concluzie a acestei prime etape a celei de a doua manşe a campionatului, este aceea că echipele s-au prezentat în cert progres. Un motiv în plus ca să aşteptăm cu mai mult interes următoarele jocuri.

REZULTATE TEHNICE

Steaua — Petrol Geologie 9—0 (3—0, 2—0, 4—0). Au marcat: Ioniţă (3), Calamar (2), Biro, Bucur, Fodorea şi Gheorghiu. Arbitrajul lui Ion Florescu şi Gh. Mureşan atent şi corect, însoţit însă şi de deplina sportivitate a celor două echipe.

Dinamo Bucureşti — Avîntul M. Ciuc 5—1 (3—0, 0—1, 2—0). Au marcat: Pană, Huţanu, Boldescu, Florescu, Ciobotaru pentru Dinamo şi Mezei pentru Avîntul M. Ciuc. Au condus corect Fl. Gubernu şi C. Sgincă.

telex radio telefon

DONALD DELL, căpitanul echipei de tenis a S.U.A., a alcătuit formaţia care va întîlni la 26, 27 şi 28 decembrie, la Adelaida, echipa Australiei în finala „Cupei Davis": Arthur Ashe, Stan Smith, Robert Lutz, Charles Pasarell (Clark Graebner).

■

ÎN PENULTIMA RUNDĂ a turneului internaţional de şah de la Atena, Victor Ciocîltea (România) a fost învins de cehoslovacul Hort. În clasament conduce *Pachman* cu 10 p, urmat de *Kavalek* şi *Boboţov* cu 9½ p (1).

■

ÎN CURSA CICLISTĂ de şase zile de la Charleroi (Belgia), pe primul loc se află cuplul belgian Eddy Merckx - Ferdinand Bracke cu 75 p. Îi urmează perechile Sercu - Van Looy (Belgia) — 68 p, Porter (Anglia) - Glimore (Australia) — 55 p. etc.

■

DIN SURSĂ oficială se anunţă că echipa de tenis a Australiei nu va putea participa anul viitor la competiţia „Cupa Davis", deoarece federaţia australiană nu dispune de fondurile necesare cheltuielilor de transport în Europa. Acest lucru s-ar întîmpla numai dacă echipa Australiei ar pierde finala pe care urmează să o susţină, la sfîrşitul lunii, în compania echipei S.U.A. În caz de victorie, australienii vor juca, conform regulamentului, acasă finala cu cîştigătoarea zonelor respective.

■

PUGILISTUL SPANIOL Manuel Calvo a devenit campion european la categoria pană în urma victoriei la puncte realizată în faţa italianului Nevio Carbi. Meciul s-a disputat la Barcelona în prezenţa a peste 4 000 de spectatori. Cei doi boxeri s-au întîlnit în această partidă ca urmare a hotărîrii E.B.U., deoarece titlul la această categorie era vacant.

■

NOUL CAMPION de box al Franţei la categoria semimijlocie, este Jean Josselin, care, în meciul disputat la Paris, l-a învins, prin abandon în repriza a 13-a, pe Fernandes Lucien.

■

ÎN CURSA CICLISTĂ de şase zile, care se desfăşoară în prezent la Amsterdam, continuă să conducă perechea olandeză Post - Duyndam cu 368 de puncte.

Tiparul I. P. „Informaţia", str. Brezoianu nr. 23—25, Bucureşti

40368

PROLETARI DIN TOATE ȚĂRILE, UNIȚI-VĂ!

Redacția și administrația: str. Vasile Conta nr. 16, tel. 11.10.05, interurban 72 și 286. Telex sportrom buc. 180.

sportul

4 pagini 30 bani

Anul XXIV — Nr. 401 (5835) ZIAR AL CONSILIULUI NAȚIONAL PENTRU EDUCAȚIE FIZICĂ ȘI SPORT Vineri 20 decembrie 1968

LUCRĂRILE SESIUNII MARII ADUNĂRI NAȚIONALE

Lucrările celei de-a XII-a sesiuni a celei de-a V-a legislaturi a Marii Adunări Naționale au continuat în cursul dimineții de joi.

La intrarea în sala de ședințe, deputații și invitații au întîmpinat cu puternice aplauze pe conducătorii partidului și statului — tovarășii Nicolae Ceaușescu, Ion Gheorghe Maurer, Emil Bodnăraș, Chivu Stoica, Paul Niculescu-Mizil, Virgil Trofin, Ilie Verdeț, Maxim Berghianu, Florian Dănălache, Constantin Drăgan, Janos Fazekas, Petre Lupu, Manea Mănescu, Leonte Răutu, Vasile Vîlcu.

Ședința a fost condusă de tovarășul Ștefan Voitec, președintele Marii Adunări Naționale.

În continuarea discuției generale la proiectele de legi pentru adoptarea planului de stat al economiei naționale și pentru adoptarea bugetului de stat pe anul 1969, au mai luat cuvîntul deputații: Emil Oniga, director general al uzinelor de tractoare din Brașov, Vasile Ionescu, maistru la Combinatul chimic din Craiova, Ștefan Birlea, prim-vicepreședinte al Consiliului național al cercetării științifice, Ioan Cotoț, secretar al Consiliului Central al Uniunii Generale a Sindicatelor, Ioan Pop D. Popa, prorector al Institutului medico-farmaceutic din Tg. Mureș, și Nicolae Giosan, președintele Consiliului Superior al Agriculturii.

După încheierea discuției generale, a urmat dezbaterea pe articole a Proiectului de Lege pentru adoptarea Planului de stat al economiei naționale pe anul 1969.

Marea Adunare Națională a votat apoi, cu amendamentele propuse, prin vot secret cu bile, Legea pentru adoptarea planului de stat al economiei naționale pe anul 1969.

A fost discutat, în continuare, pe articole, și supus în întregime votului deputaților Proiectul de Lege pentru adoptarea bugetului de stat pe anul 1969.

Marea Adunare Națională a aprobat, prin vot secret cu bile, Legea pentru adoptarea bugetului de stat pe anul 1969.

Tovarășul Ștefan Voitec a anunțat apoi că Biroul Marii Adunări Naționale, examinînd propunerile făcute în cuvîntarea sa de deputatul Ioan Pop D. Popa, cu privire la dotația unităților medicale, folosirea și repartizarea cadrelor medicale, supune spre aprobarea Marii Adunări Naționale un proiect de hotărîre privind instituirea unei comisii împuternicite să verifice dotația cu aparatură medicală, de cercetare și învățămînt din unitățile clinice și învățămînt preclinic, precum și folosirea și repartizarea cadrelor medicale pe teritoriul țării.

În continuarea ordinei de zi, deputatul Mihai Gere, președintele Comitetului pentru problemele administrației locale, a prezentat expunerea la Proiectul de lege pentru modificarea legii nr. 2/1968 privind organizarea administrativă a teritoriului Republicii Socialiste România.

După ce proiectul de lege a fost discutat pe articole, Marea Adunare Națională a adoptat Legea pentru modificarea legii nr. 2/1968 privind organizarea administrativă a teritoriului Republicii Socialiste România.

La propunerea Biroului Marii Adunări Naționale, deputații au hotărît completarea ordinei de zi a actualei sesiuni cu următoarele proiecte de lege:

— Proiectul de Lege pentru organizarea și funcționarea Procuraturii Republicii Socialiste România;

— Proiectul de Lege pentru organizarea judecătorească;

— Proiectul de Lege privind impunerea veniturilor realizate din activitatea agricolă.

La amiază, ședința plenară a luat sfîrșit.

Tovarășul Ștefan Voitec, președintele Marii Adunări Naționale, a anunțat că în conformitate cu principiul sesiunilor deschise, lucrările actualei sesiuni vor continua în comisii permanente, urmînd a fi reluate în plen în 26 decembrie.

(Agerpres)

Ilona Vostova într-o acțiune spectaculoasă

În ajunul meciului de tenis de masă România — Cehoslovacia

ILONA VOSTOVA, campioana Europei, în fruntea puternicei formații a oaspeților

A doua întîlnire din „Liga europeană" de tenis de masă pe care o are de susținut reprezentativa României este cea de sîmbătă, din sala Floreasca (cu începere de la ora 17,30), în compania echipei Cehoslovaciei. O nouă încercare extrem de dificilă pentru tricolorii noștri, oaspeții dispunînd de o garnitură puternică. De altfel, ei au ocupat locul secund în ediția inaugurală a acestei competiții, la egalitate de puncte cu cîștigătoarea, formația U.R.S.S., dar cu un meciaveraj inferior. O scurtă prezentare a selecționatei care ne vizitează va fi edificatoare.

Capul de afiș îl deține — fără discuție — ILONA VOSTOVA — campioana Europei. Marea revelație de la Lyon sosește aureolată cu titlul de cea mai bună jucătoare continentală, la o vîrstă (aproape 15 ani) cînd alții abia fac primii pași de inițiere. Este drept că după marea sa izbîndă din primăvară, Vostova a suferit o serie de eșecuri, printre învingătoarele ei numărîndu-se și două românce: **Carmen Crișan** (la „Criteriul european de juniori") și **Maria Alexandru** (la internaționalele Iugoslaviei). Ea rămîne însă o jucătoare prestigioasă, „copilul teribil" al tenisului de masă internațional și, cu talentul și vîrsta sa, Ilona Vostova poate aspira la o carieră cu adevărat strălucitoare. Atacurile ei furibunde și permanente aduc „succes de casă", publicul manifestînd mult interes pentru evoluțiile ei.

Jaroslav Stanek și **Ștefan Kolarovics** au cote bune în lumea tenisului continental și chiar mondial. Primul se află pe locul 9 în clasamentul jucătorilor europeni, secundul, pe locul 13. Ambii sînt exponenții concepției ofensive cu orice preț și, ca urmare, chiar dacă rezultatele nu le sînt întotdeauna favorabile, în schimb, gama procedeelor tehnice etalate și, mai ales, ritmul susținut în care sînt executate loviturile atrag aplauzele spectatorilor.

Într-un cuvînt, teamul cehoslovac reprezintă o valoare autentică în concernul european al sportului cu paleta.

Panoramic sportiv intern

Pentru că zăpada se lasă încă așteptată chiar pe pîrtiile unde, în alți ani, era oaspete cu vechime la această dată, va trebui, evident, amînată și avancronica sezonului de schi pregătită pentru ediția din această săptămînă a „panoramicului". Păcat! Mai ales că „marele absent", fotbalul, a lăsat, orice s-ar spune, un gol imens în calendarul competițional. Dar, așa e la fiecare început de iarnă, o pauză între căderea cortinei pe gazonul stadioanelor și ridicarea ei fastuoasă, în splendidul decor al iernii, pe pîrtiile de schi și bob.

★

Avem, însă, extrem de plăcuta prezență a hocheiului! Și nu o competiție oarecare, ci campionatul național cu o participare mai bine selecționată ca oricînd. Duminică, numeroșii amatori de hochei vor avea prilejul să urmărească eternul duel sportiv Steaua—Dinamo, fără îndoială capul de afiș al campionatului. Miza mare a partidei n-ar trebui să scadă — așa cum s-a mai întîmplat (nu numai la hochei) — valoarea jocului. Cu atît mai mult cu cît derbyul de duminică va răspunde și multor întrebări privind selecționările în echipa națională.

★

Încă un sport se pregătește să părăsească pentru multă vreme „panoramicul" nostru

Dan GARLEȘTEANU

(Continuare în pag. a 3-a)

PREDEALUL — CAPITALA SCHIULUI

Creșterea popularității schiului este unul din fenomenele sportive cu totul ieșite din comun în ultimele două decenii. An de an se constată un important spor procentual de noi schiori, atrași iarna la munte de frumusețea peisajului majestuos, de o asprime sălbatică, uneori, sau, dimpotrivă, cu forme rotunjite, mulate de straturile de zăpadă.

Schiul a devenit un obicei, o stare de fapt modernă, un fapt social sportiv, pentru locuitorii orașelor de munte și chiar pentru bucureșteni, atrăgător, captivant, practicat pe o scară largă, de oameni de toate vîrstele și profesiile. Schiul, rezervat, altădată, unor privilegiați, tinde spre universalizare, prin condițiile social-economice de la noi și prin mulțimea calităților acestui minunat sport.

Stațiunile de sporturi de iarnă Predeal, Sinaia, Poiana Brașov, Păltiniș etc. renasc la o viață sportivă nouă, în perspectiva înzestrărilor turistice și tehnice executate și a celor ce urmează.

Poiana Brașov oferă obișnuiților săi, în anul 1969, plăcute noutăți și surprize. Nici Predealul, însă, nu a rămas în urmă.

Predealul este plăminul Bucureștiului, este poarta deschisă spre cer și puritate, spre sănătate și voie bună, prin care duminică de duminică mii de bucureșteni, adăugîndu-se ploieștenilor, și localnicilor, evadează spre mirajul alb.

Predealul, progresiv, continuu și metodic, se pregătește să-i întîmpine. Pîrtiile clasice de pe Clăbucetul Taurului au fost ameliorate. Au fost defrișate și curățate de lăstăriș în zona superioară, astfel că lățimea minimă este de 60 m. Se nivelează cu buldozerul și se rectifică minirelieful vălurit, rămas de pe urma transportului cu autoșenilele la hotelul nou sau de pe urma construirii instalațiilor sportive.

Pîrtia nouă de slalom uriaș neutilizată pînă acum, este introdusă în circuitul sportiv prin scoaterea cîtorva sute de butuguri și rădăcini, prin lărgire, curățare și nivelare. Pîrtia de slalom special, lărgită, curățată de lăstăriș și nivelată, devine mai accesibilă și mai plăcută.

Dacă se adaugă și pîrtia de rezervă, paralelă cu prima pantă Clăbucet-sosire, ambele deservite de teleschiul dintre ele, se realizează o imagine cuprinzătoare a pîrtiilor din complexul Clăbucet.

Noutatea cea mare este construirea și darea (în curînd) în folosință a celui de al doilea teleferic, amplasat în paralel cu

Mihai BÎRA

(Continuare în pag. a 2-a)

BULETINUL ZĂPEZII

Primul buletin al zăpezii, din cele pe care le vom publica săptămînal pentru amatorii de schi, nu este prea îmbucurător. Într-adevăr, Serviciul de prevederi de scurtă durată, din cadrul Institutului meteorologic, ne-a informat ieri că, în ultima vreme, a nins foarte puțin, iar zăpada s-a topit sau este în curs de topire. Doar la Vîrful Omu s-a păstrat un strat de 24 cm, în platoul Bucegilor zăpada mai rezistă, cu o grosime de numai 7—8 cm, iar la Păltiniș-Sibiu mai „supraviețuiesc" 12—13 cm din ninsoarea căzută mai de mult.

În general, în acest sfîrșit de săptămînă temperatura se va menține ridicată (în consecință, este de prevăzut dispariția în totalitate a zăpezii). Sînt, totuși, speranțe să ningă în Apuseni, în nordul Moldovei, în Făgăraș și la Paring.

Așa se face plugul, explică instructorul. O imagine plăcută, dar care, din păcate, constituie doar o amintire pentru copiii din Borșa. Aceasta pentru că începutul frumos de acum cîțiva ani a fost dat uitării. În consecință, și copiii din Borșa au uitat de schi. Poate anul acesta...

Foto: Aurel NEAGU

ALTE ECHIPE DE HANDBAL ÎN TURNEU PESTE HOTARE

Echipa de handbal Universitatea București se pregătește să ia parte la turneele din orașele Rheinhausen și Essen (R.F.G.), după care, sub numele de selecționata de tineret a Bucureștiului, se va prezenta la startul competiției ce are loc de Anul Nou în capitala R. D. Germane.

În cursul săptămînii viitoare vor părăsi Capitala și jucătorii de la Dinamo București, care vor întreprinde un turneu de cîteva meciuri în R. F. a Germaniei. Pînă în prezent au fost perfectate jocuri în orașele Lübeck și Hamburg.

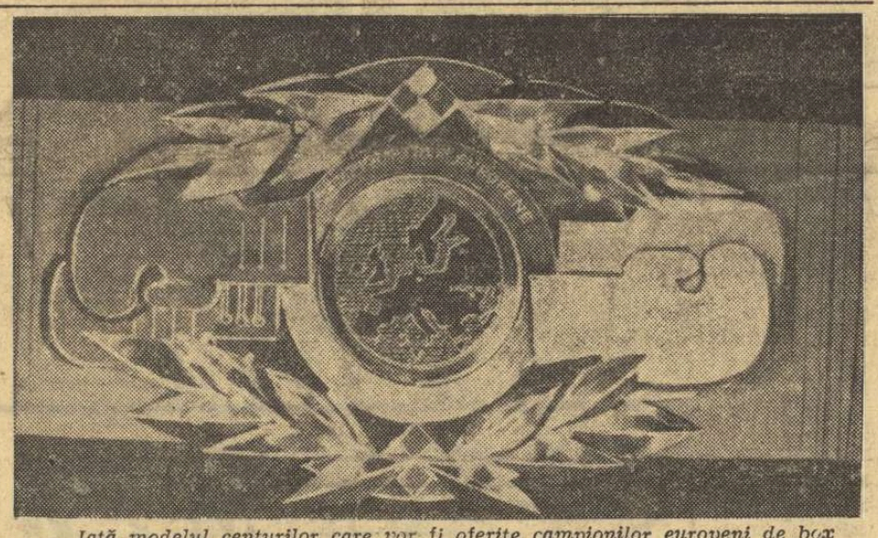

Iată modelul centurilor care vor fi oferite campionilor europeni de box

25 DE ȚĂRI ÎNSCRISE LA C.E. DE BOX

La Comisia de organizare a campionatelor europene de box de la București au sosit trei noi înscrieri: U.R.S.S., Cehoslovacia și Portugalia. Cu acestea, numărul țărilor înscrise la competiția continentală s-a ridicat la 25.

Federația română de box a confirmat participarea echipei naționale de tineret la noua ediție, pe 1969, a „Cupei Europei", competiție dotată cu trofeul „Émile Grémaux".

ÎN CAMPIONATUL DE HOCHEI

Și al doilea pas tot cu... dreptul!

Nu mai încape nici o îndoială că disputa din cadrul campionatului de hochei a căpătat, o dată cu începerea jocurilor din manșa a doua, alte valențe. Raporturile valorice stabilite de desfășurarea primei manșe a întrecerii nu mai sînt astăzi deloc stabile, rezultatele infirmînd scara ierarhică consemnată atunci în clasament.

De pildă, în prima partidă a serii, formația bucureșteană Petrol Geologie a încheiat la egalitate întîlnirea sa cu Avîntul M. Ciuc. Este adevărat că în meciul anterior, din returul primei manșe, scorul dintre aceste două echipe fusese tot egal: 0—0. Atunci însă cei care au smuls „draw"-ul au fost bucureștenii, pe cînd ieri seară cei ce au alergat cu sufletul la gură după golul egalizator au fost hocheiștii din M. Ciuc, aspiranți la medaliile de bronz ale campionatului.

De la 5—1, cu cît conducea Petrol Geologie înainte de începerea reprizei a III-a, la 5—4, Avîntul a înscris trei puncte la rînd cînd unul din hocheiștii bucureșteni se găsea pe banca penalizaților. Încît nu greșim deloc dacă spunem că Petrol Geologie (în rîndurile căreia a... debutat propriul antrenor, Ștefan Ionescu) este cîștigătoarea morală a meciului.

Nici Dinamo București, în jocul vedetă al cuplajului, nu a fost scutit de emoții. Evoluînd mai slab decît în prima etapă, cînd au impresionat mai ales prin claritatea și rapiditatea acțiunilor, dinamoviștii au trebuit să facă ieri eforturi mari pentru a întrece pe Agronomia Cluj. Meciul a plăcut prin abundența fazelor de poartă, ceea ce a făcut să iasă în evidență, în primul rînd, portarul clujenilor, Radu Șerban, care a realizat parade de toată frumusețea. De altfel întreaga formație clujeană (și ea cu formulă nouă, în care vechii jucători, frații Cazan și Naghi, au lăsat loc tinerești) a impresionat prin ambiție și forță în apărare.

Călin ANTONESCU

REZULTATE TEHNICE: **Avîntul Miercurea Ciuc — Petrol Geologie 5—5 (1—3, 0—2, 4—0).** Au marcat: I. Szabo (3), Vacar și Oswath (Avîntul), Nuțu, Ionescu, Rociu, Mantea, Paraschiv (Petrol Geologie). Au arbitrat cu greșeli E. Raduch și M. Presneanu. **Dinamo București — Agronomia Cluj 4—1 (1—0, 2—1, 1—0).** Au marcat: Ștefan, Pop, Florescu, Corduban (Dinamo), Gall (Agronomia). Au condus corect N. Turceanu și C. Ștefănescu.

Programul de azi: ORA 16,30: **Agronomia Cluj — Petrol Geologie,** ORA 18,45: **Steaua — Avîntul M. Ciuc.**

FAULT TEHNIC!

O comunicare telefonică ne-a informat laconic că, în finalul dramatic al meciului de baschet masculin România-Iugoslavia, Radu Diaconescu a fost sancționat cu fault tehnic pentru proteste ireverențioase adresate arbitrilor. Nu știm dacă penalizarea lui Diaconescu a fost hotărîtoare pentru rezultatul final, dar, oricum, ea a cîntărit mult în defavoarea echipei române care, pînă la urmă, a pierdut întîlnirea. Și astfel, deși pe tot parcursul partidei a jucat excelent, Diaconescu s-a transformat într-unul din factorii înfrîngerii.

Să fim clari. Aceste rînduri nu sînt scrise pentru că s-a ratat succesul în jocul cu Iugoslavia (deși o victorie ar fi prins bine palmaresului modest al naționalei noastre). În definitiv era o întrecere amicală, de verificare. Ceea ce determină aceste rînduri este revolta față de recidivă. Pentru că Radu Diaconescu este recidivist în materie, pentru că și alți baschetbaliști fruntași au avut comportări asemănătoare care au privat reprezentativa României și echipele de club de victorii, pentru că, pur și simplu, astfel de ieșiri ne fac de rîs. Să amintim doar de gestul lui Novac în meciul cu Zadar (determinant în eliminarea dinamoviștilor din respectiva ediție a „C.C.E."), de descalificarea lui Savu într-un meci al Stelei în „C.C.E.", de gestul huliganic al lui Cernea într-un joc cu selecționata Greciei (l-a lovit cu pumnul pe Trontzos), de comportarea degradantă a echipei Dinamo în partida cu E.K.E. (tot în cadrul „C.C.E.") și de alte și alte ieșiri care au stîrnit indignarea iubitorilor de baschet.

Despre toate acestea ziarul „Sportul" a scris la timpul potrivit, cerînd cu insistență sancțiuni. De fiecare dată s-au găsit, însă, scuze: „să nu-i demobilizăm pe băieți (!?)", „la urma urmei au cîștigat", „nu putem lua măsuri pentru că avem nevoie de ei" și, mai recent, „sînt obosiți psihic și nu-i mai țin nervii". Cocoloșindu-se aceste abateri grave de la normele eticii s-a ajuns unde s-a ajuns. Adică, antrenorul să stea pe bancă cu frica în sîn ca nu cumva să-i apuce pe băieți „oboseala psihică" și să-și descarce nervii, iar admonestările și penalizările tehnice să constituie ceva obișnuit, să nu mai mire, să nu mai revolte.

Să fie oare conducerea baschetului românesc chiar neputincioasă în fața celor care fac de rîs acest sport? Mai este de închipuit ca în anul 1968 să se închidă ochii în fața unor încălcări repetate ale cerințelor moralei, ale bunului simț? Să orbească într-atîta goana după rezultate încît să nu se vadă că faultul tehnic s-a adresat direct lui Radu Diaconescu, dar indirect chiar Federației române de baschet?

D. STANCULESCU

CITIȚI AZI ÎN ZIARUL NOSTRU:

ȘAH PENTRU TOȚI — Pagina a 2-a

COMENTARII OLIMPICE — NATAȚIE — Pagina a 2-a

ÎN CULISELE BOXULUI PROFESIONIST — Pagina a 4-a

La Clăbucet-plecare, admirînd splendida panoramă înconjurătoare

PREDEALUL-CAPITALA SCHIULUI

(Urmare din pag. 1)

cel existent și care va încerca să rezolve principala problemă a complexului Clăbucet: aglomerație de schiori la teleferic, în special aglomerația duminicală și din timpul vacanțelor de iarnă și primăvară.

Predealul este prima dintre stațiunile de iarnă care au de rezolvat problema aglomerației și de aceea este și primul dintre orașele noastre de munte care se înzestrează cu al doilea teleferic, deschizînd drum celor care urmează, în ordinea urgenței, la Poiana Brașov și Sinaia. Este o mare realizare, o importantă etapă cîștigată, dar, după părerea noastră, soluția definitivă trebuie căutată în altă parte.

Complexul Clăbucet centralizează, monopolizează chiar activitatea de schi în Predeal. Pîrtiile de aici au o anumită capacitate teoretică de populare, fiind deservită, pînă în prezent, de un teleferic și un teleschi, iar în viitor, de două teleferice și un teleschi, ajungîndu-se la un echilibru între fluxul de coborîre și capacitatea de urcare mecanică.

Dar, față de evoluția pe care o ia schiul, atît pîrtiile, cît și instalațiile de urcare, vor deveni curînd — poate chiar iarna aceasta — insuficiente, suprasolicitate. Care este soluția?

Schiorii trebuie dispersați spre mai multe și vechi zone de practicare a schiului aflate în Predeal: la complexul Neștea, pe Fitifoi, pe Diham, pe Rîșnoava, aflate în cartiere diferite, în vecinătatea unor spații de cazare și restaurante și cu pîrtii variate spre care schiorii s-ar putea orienta și după criterii valorice: începători, avansați etc., descongestionînd Clăbucetul. Înzestrarea acestor pîrtii cu babylifturi (instalații mecanice de urcat portabile) ar rezolva și mirajul telefericelor de pe Clăbucet și ar da posibilitatea *obiectivă* pentru funcționarea unei școli de schi — de care se simte atîta nevoie — pe trepte de învățare și pe terenuri adaptate fiecărei grupe de valoare. Bineînțeles, este o etapă intermediară, aceste pîrtii urmînd a fi dotate cu instalații fixe — teleschiuri.

Trebuie atrase, după părerea noastră, în circuitul sportiv vechile drumuri — pîrtii de excursie — existente în Predeal: Susai — Predeal, Neștea — Timiș, Trei Brazi — Timiș, Clăbucet — Azuga etc., care, prin lungime, înclinații, relief variat și frumusețe peisagistică, ar reține sute de schiori. O parte din ele nu au nevoie de amenajări, ci numai de popularizare, de marcare și dotare cu table indicatoare.

De altfel, problema ridicată pentru Predeal este valabilă și pentru Brașov. Poiana a devenit excesiv de aglomerată și se cer readuse la viață vechile centre de schi sau create altele noi la Bonloc, la Săcele, la Dîmbul Morii, în Schei etc.

Mai credem că a devenit de strictă necesitate în stațiuni existența unui atelier cooperatist prin care să se asigure închirierea schiurilor (inclusiv cerurirea), bețelor, săniuțelor și echipamentului (inclusiv reparația).

Nu ar fi lipsită de semnificație economică, interes și reclamă comercială, apariția, în aceste stațiuni, a unor magazine-expoziție cu vînzare, în care fabrica de schi Reghin, fabrica de confecții București, fabrica Guban Timișoara etc. să-și prezinte și să valorifice ultimele modele sportive.

S-ar simplifica și urgenta cumpărare a biletelor pentru instalațiile mecanice de urcare prin punerea în vînzare a unor bilete supuse perforării la fiecare urcare sau a unor pachete de bilete (în genul celor puse în vînzare de I.T.B.) în care, de pildă, la folosirea telefericuluI, să se detașeze două bilete, iar la teleschi, un bilet.

Trebuie să se facă un efort spre o valorificare superioară a instalațiilor și pîrtiilor în condițiile unui confort de timp și practicități maxime, atît pentru schiori, cît și pentru organizatori.

PÎRTIE LIBERĂ SCHIULUI SIBIAN

Masivele Făgărașului și Cibinului au îmbrăcat mantia albă.

Un raid privind felul cum sînt pregătite și întreținute pîrtiile de schi arată însă că la ora actuală acestea nu corespund cerințelor unor concursuri de amploare. Deși s-au făcut unele îmbunătățiri, prin defrișarea unei porțiuni de 400 m (cea mai solicitată) a pîrtiei Oncești și s-au pus la dispoziția sportivilor două tele-schiuri mobile, porțiunea cea mai spectaculoasă a acestei pîrtii (lîngă cabana nr. 1) a rămas tot ca în trecut. Defrișarea ei s-a început dar s-a renunțat imediat pe motivul că pîrtia este prea... abruptă. Trebuie lămurit și oare cei ce răspund de această problemă că schiorilor le sînt necesare tocmai porțiunile cele mai abrupte? O altă pîrtie se amenajează în prezent la Valea Sadului, în apropierea cabanei Gîtul Berbecului. Sperăm ca porțiunile abrupe să nu fie evitate!

★

Nu de mult, sub conducerea fostului campion național Petre Tivădaru, a luat ființă — pentru prima oară în acest oraș — o secție de patinaj viteză, ce va funcționa pe lîngă școala sportivă, cu un efectiv de 40 de elevi. Pentru buna ei funcționare, se va amenaja o pistă la stadionul Voința. Deocamdată, antrenamentele se desfășoară de trei ori pe săptămînă, accentul căzînd pe pregătirea fizică.

★

În prezent, în orașul Sibiu sînt două secții de schi afiliate la federația de specialitate: Voința (instructori George Hening, la probe alpine și Hermina Ungureanu la probe nordice) și Școala sportivă Șoimii, de pe lîngă grupul școlar profesional Independența. Aceste secții, însă, nu mai pot fi considerate de performanță și ca atare s-a hotărît înființarea, pe lîngă uzina mecanică, a unei noi secții. Aceasta va funcționa sub patronajul Consiliului județean sindical, iar ca antrenor a fost numit fostul campion Horst Hannich. Paralel, sub același patronaj, s-a constituit și la Cisnădie, pe lîngă fabrica Mătasea Roșie, o secție în care sînt înscriși 12 sportivi ce lucrează cu antrenorul Nicolae Roman.

O dată pusă temelia acestor secții, se speră ca județul Sibiu să-și înscrie cît mai curînd numele pe lista centrelor puternice în sportul de iarnă. Din păcate, Sibiul a cam fost uitat de Federația română de schi-bob.

Acum, există pîrtii excelente: La Oncești, Valea Streiii, Coasta Boanci din Răsinari, pe lîngă cabanele Negoiu, Șuru și Prejba și chiar în orașul Sibiu — Dealul gusteriței sau în Parcul sub Arini, unde pantele sînt minunate.

Deci, „pîrtie liberă" pentru schiorii și patinatorii județului Sibiu.

ILIE IONESCU,
coresp. princ.

ȘCOLARII ÎN ÎNTRECERE

BRAȘOV, 19 (prin telefon). În localitate au început întrecerile finale din cadrul campionatelor școlilor profesionale aparținînd de M.I.C.M. Participă peste 200 de luptători de „libere" și „greco-romane". Vor mai avea loc finale la haltere, box, precum și o zonă la volei. La întreceri sînt prezenți reprezentanți a 26 de școli.

C. GRUIA, coresp. principal

RUGBYȘTII DE LA STEAUA ȘI GRIVIȚA ROȘIE — PESTE HOTARE

Două dintre fruntașele rugbyului românesc au în program turnee de cîte patru jocuri în Franța. Steaua București va juca cu Selecționata Pirineilor pe data de 22 decembrie, cu Foix pe data de 25 decembrie, cu Selecționata Revel pe data de 28 decembrie și cu Castelsarassin pe data de 1 ianuarie 1969.

Grivița Roșie are, de asemenea, partide dificile în programul turneului din Franța. În ziua de 21 decembrie va juca cu Toulon (în rîndurile căreia, alături de jucători renumiți din Franța, va fi prezent și ing. Radu Demian, aflat în practică de specializare la marile șantiere tuloneze La Seyne), în ziua de 25 decembrie cu Nîsa, în ziua de 29 decembrie cu Selecționata Toulon și în ziua de 1 ianuarie 1969 cu La Voulte.

Pe luciul gheții

● Pentru concursul internațional de patinaj artistic pe care Capitala țării noastre îl găzduiește în zilele de 27-29 decembrie, și-au confirmat participarea patinatori din Polonia, Iugoslavia, R. D. Germană, Ungaria, Bulgaria și România.

● Doina Ghișerel, Mihai Stoenescu și perechea Letiția Păcuraru-Dan Săveanu, patinatori aparținînd Școlii sportive nr. 2, participă în aceste zile la concursul internațional de la Zagreb.

● Consiliul municipal București al organizației pionierilor invită pe tinerii iubitori ai patinajului să participe la „Carnavalul pe gheață", organizat miercuri după-amiază la patinoarul Floreasca.

Mici înotători peste hotare

● Un grup de tineri înotători de la Școala sportivă nr. 2 din București a luat parte la un concurs internațional desfășurat la Praga. Iată cîteva din rezultatele înregistrate: **E. Hempel** 1:16,2-100 m bras; **E. Manolescu** 1:10,8-100 m spate; **E. Hempel** 2:48,3-200 m bras; **E. Manolescu** 2:36,1-200 m spate.

RENDEZ-VOUS, LA PLOIEȘTI

Primul concurs de amploare în piscina de dimensiuni olimpice din Ploiești. De mîine dimineață, timp de trei zile, în bazinul Rafinăriei 1 Mai se vor întrece cei mai tineri înotători ai țării. În joc — tradiționala „Cupă a speranțelor" care va fi atribuită clubului ce va totaliza cel mai mare număr de puncte în urma probelor masculine și feminine.

UN PAS ÎNAINTE, DAR ȘI MULȚI ALȚII ÎNAPOI

Anul olimpic — continuînd o linie de progres consemnată încă din primele luni ale lui '66 — a stîrnit o puternică emulație în rîndurile înotătorilor din întreaga lume. În mai toate piscinele de pe glob s-au înregistrat avalanșe de performanțe (firește, corelate cu nivelul dezvoltării înotului în fiecare țară), care au modificat continuu tabelele de recorduri. În America de Sud (Argentina, Peru, Brazilia, Uruguay, Columbia), în Asia, pe continentul australian și mai ales în Europa, campionii piscinelor au cîștigat multe zecimi și chiar secunde prețioase, emițînd pretenții justificate la locuri pe blocstarturile finalelor olimpice.

Într-o serie de țări europene, care avuseseră la edițiile precedente ale J.O. mai mult prezențe simbolice (Iugoslavia, Spania, Cehoslovacia, Finlanda, Austria, Elveția, Polonia și chiar Bulgaria) au apărut performeri de certă valoare. Lucru perfect explicabil, dacă ne gîndim numai la faptul că el a fost precedat, în anii care au urmat J.O. de la Roma, de un uriaș avînt în construcția bazelor sportive, absolut necesare practicării înotului. Și ca o urmare directă, numărul practicanților s-a mărit considerabil și totodată au crescut infinit posibilitățile unei mai bune selecții pentru înotul de performanță.

Există și o logică a situației de fapt. Trecînd în fugă peste deosebita importanță socială a învățării și practicării înotului în viața unui popor (în multe țări de pe glob el figurează ca obiect de examen la trecerea bacalaureatului), vrem să subliniem îndeosebi marea importanță pe care întrecerile de natație le-au dobîndit de-a lungul istoriei Olimpiadelor moderne. A devenit clar pentru toată lumea că după atletism — și în imediată apropiere — înotul deține cea mai mare pondere în distribuirea medaliilor și punctelor, el fiind socotit pe bună dreptate sportul nr. 2 la J.O. De altfel, țările care au prezentat în aceste discipline pe cei mai buni performeri au dominat cu regularitate edițiile din ultimele două decenii. Un exemplu foarte sugestiv ni l-au oferit acum în Mexic cei 45 de înotători americani care au totalizat cam tot atîtea puncte cît au putut să realizeze delegațiile R. D. Germane și Franței (țări aflate în clasamentul — neoficial — pe locurile 5 și, respectiv, 6) cu peste 400 de sportivi! Orice comentariu în plus este de prisos.

CU O SINGURĂ FLOARE...

L-am avut în 1956 pe Alexandru Popescu — unul din cei mai buni specialiști ai delfinului în vremea aceea — finalist al probei de 200 m la J.O. desfășurate la Melbourne. Apoi, cîteva prezențe palide (comparativ cu nivelul întrecerilor) la concursul (1960) din „Cetatea eternă" a Romei. În 1964, doar poloiștii au căpătat un pașaport olimpic, nivelul foarte slab al înotătorilor excluzînd orice posibilitate de a fi prezenți din nou la Jocuri.

Așadar, după 8 ani, **Vasile Costa** și **Anca Andrei** au adus iar numele țării noastre în programul concursului de înot din cadrul J.O. Raportînd nivelul natației românești la dezvoltarea generală a acestui sport pe plan mondial, cifra (doi participanți) ni se pare — fără nici un fel de exagerare — destul de mare! Și iată de ce.

Condițiile de practicare a înotului de performanță din țara noastră fac ca la ora actuală, dacă i-am aduna pe toți participanții la concursurile interne, începînd de la categoria D a copiilor de 7—8 ani și pînă la seniori să nu putem totaliza decît cel mult 450 adică mai puțin decît numărul înotătorilor legitimați pentru U. C. Vichy (oraș din Franța cu o populație de 50000 locuitori!). Or delegația franceză în Mexic nu a cuprins decît 15 înotători. Raportul poate fi ușor intuit, iar concluziile lesne de tras.

Problema care se pune este dacă cei doi înotători români își meritau locul în delegația olimpică a țării noastre. În ceea ce-l privește pe timișorean — fără îndoială că da. Realizînd o suită de performanțe meritorii, atît în țară cît și peste hotare, Costa s-a impus ca unul dintre cei mai buni performeri ai anului cu cele 68,5 s la 100 m, și în mod indiscutabil el trebuia să fie prezent în piscina Alberca. Dar brasistul nostru este un caz cu totul izolat în contextul dezvoltării generale a înotului românesc și actualului său nivel, iar prezența sa olimpică se datorează în cea mai mare parte deosebitei pasiuni a cuplului **sportiv-antrenor** (P. Lovas), nevoit să se antreneze (în trei din ultimii patru ani) în cele mai vitrege condiții posibile. Cît privește pe Anca Andrei, ea posedă calități pe care nimeni nu i le contestă, dar este încă necoaptă pentru marile competiții. În selecția resițencei, cel mai greu au cîntărit factorii perspectivei întrezăriți acestei sportive pentru J.O. de la München. Atît și nimic mai mult.

Cum au justificat cei doi sportivi selecționarea? Rezultatele sînt cunoscute; Costa cu 1:10,1 în serii și 1:09,8 în semifinale la 100 m bras (42 concurenți) a obținut a 13-a performanță. În proba următoare (200 m bras — 41 de concurenți), el a depus eforturi deosebite — la încheierea cursei i-a fost necesară chiar și masca de oxigen pentru a-și reveni — dar cu 2:36,4 nu a obținut decît al 10-lea timp. Oricum, sîntem convinși că timișoreanul a dat tot ce a putut în acest concurs, spre deosebire de coechipiera sa care, menajîndu-și evident forțele (înaintea probei de 200 m spate declarase antrenorului Lovas că nu vrea să fie scoasă pe brațe din bazin!), a realizat și cronometre mai slabe: 1:11,8 și locul 18 la 100 m spate (42 concurente), respectiv, 2:38,8 și locul 19 la 200 m spate (38 concurente).

ÎNAINTĂM CU PAȘI DE MELC

Progresul înotătorilor noștri în comparație cu rezultatele realizate în sezonul trecut constituie o certitudine și el este exprimat prin numeroasele recorduri naționale (copii, juniori și seniori) corectate de-a lungul întregului an. Practic deci, nu am avea ce reproșa sportivilor și antrenorilor respectivi întrucît, cu foarte mici excepții, rezultatele înotătorilor (și ca atare mediile celor mai bune performanțe) s-au îmbunătățit. Dar acest lucru nu ne poate înșela asupra realității evidente: PROGRESUL NOSTRU ESTE MULT PREA LENT în comparație cu cel din majoritatea celorlalte țări de pe continent. Ce argument mai convingător am putea să vă oferim în acest sens decît acela privind diferențele mediilor primelor 5 performanțe mondiale, europene și românești din 1967 și 1968? După un studiu atent vom observa că doar la 6 (100 m spate, 100 m delfin la bărbați, 100 m bras, 100 și 200 m delfin, 400 m mixt la femei) din cele 24 de probe individuale din programul olimpic (adică 25%) diferența care ne desparte de fruntașii natației mondiale și continentale a scăzut. În rest, la toate celelalte, distanța respectivă s-a mărit. Paradoxal poate, dar printre acestea se numără și probele (bras masculin și spate feminin) care au dat în acest an pe cei mai buni performeri și, în același timp, singurii reprezentanți la J.O.!

Starea de pionierat (în ciuda unor succese cu totul izolate) în care se află înotul românesc nu trebuie să surprindă. Dar nici să genereze pretenții absurde. Actuala bază materială (și aceasta nu mai constituie de mult un secret) este mai sărăcăcioasă decît în multe țări, care pînă acum nu au contat în ierarhia europeană, dar care, cu siguranță, în cîțiva ani, se vor impune din ce în ce mai puternic. În Polonia, de pildă, numărul piscinelor acoperite a ajuns de ordinul zecilor; în Bulgaria, numai la Varna există mai multe bazine (acoperite și descoperite) decît în capitala țării noastre. Și cînd te gîndești că mai există încă numeroase ezitări și chiar păreri potrivnice asupra utilității construirii unui bazin pe litoral, **„În mare nu se poate înota!?!"** răspund cei ignoranți în materie.

În nici o țară de pe glob nu au crescut încă recordmani mondiali și campioni olimpici în apa mării! Și (în altă ordine de idei) nici nu putem spera să-i avem vreodată atîta timp cît, de pildă, în Capitală, antrenorii și sportivii noștri vor fi tributari unei situații de compromis. Pentru că dacă federația de specialitate s-ar decide, spre exemplu, să ofere celor 6 bazine ale bazinului Floreasca timp de 5 luni ale anului, numai seniorilor, permițîndu-le astfel să efectueze 2—3 antrenamente zilnice care să însumeze cei 10—12 km pretinși de antrenamentul modern, grupele de copii în care întrezărim evidente perspective ar fi împinse spre o vacanță de iarnă prelungită, fatală dezvoltării lor ulterioare. Și viceversa, dacă atenția forului diriguitor s-ar îndrepta cu predilecție spre micii înotători, pentru ca ei să poată beneficia de condiții asemănătoare copiilor minune din alte țări, fruntașii natației bucureștene (majoritatea campioni ai țării) ar rămîne veșnic condamnați în limitele unor cifre destul de modeste, cu care în cel mai scurt timp nu va putea fi depășită nici o selecționată de pe continent! Aflați în fața unei asemenea situații, tehnicienii au ales compromisul.

Iată de ce doar un număr restrîns de sportivi (situația este valabilă și în puținele orașe care beneficiază de o piscină acoperită) are la ora actuală condiții de antrenament, dar ele nu sînt satisfăcătoare. De aceea posibilitățile de selecție sînt reduse iar realizarea unei creșteri normale a tinerilor și performanțelor sportive la vîrsta ideală este practic imposibilă.

Măsurile se impun de la sine.

Adrian VASILIU

● Ce a determinat saltul unor țări mai puțin avansate în natația mondială ● Cu o singură floare... ● O situație de compromis la baza activității înotătorilor români

MEXICO 68 COMENTARII OLIMPICE

Șah pentru toți

Un mare scriitor iubea șahul...

● Turgheniev — șahist de prima forță ● Autorul „Însemnărilor unui vînător" față în față cu marii maeștri ai veacului trecut

Alături de Tolstoi și Dostoievski, genii ale scrisului, Ivan Turgheniev, de la a cărui naștere se împlinesc 150 de ani, face parte din acea strălucită pleiadă de prozatori ruși ale căror opere s-au situat pe primul plan al literaturii mondiale în a doua jumătate a secolului al XIX-lea. Puțini știu însă că în viața acestui mare scriitor, ale cărui creații se citesc și astăzi cu cel mai mare interes, șahul a jucat un rol deosebit de important, el constituind o adevărată pasiune, sau cum am spune astăzi, „hobby"-ul său.

Turgheniev a fost, ca să folosim exprimarea curentă, un amator de prima forță. Din povestirile sale cu caracter autobiografic, „Nefericita" și „Incendiu pe mare", aflăm că el a învățat șahul încă din copilărie. Mai tîrziu, în vremea cînd era student la Petersburg, a cunoscut pe corifeii șahiști ai timpului, Șumov, prințul Urusov și teoreticianul Ianisch. Pentru a putea lupta cu ei, Turgheniev studiază teoria (mai ales în vremea cînd a fost surghiunit de către împăratul Nicolai I la moșia sa de la Spasskoe-Lutovinovo) și în biblioteca lui care se păstrează la muzeul din Orel, găsim „Handbuch"-ul lui Bilguer, manualul lui Allgaer și colecții ale revistelor „Chess Player's Chronicle" și „Deutsche Schachzeitung", toate cu însemnări personale pe marginea paginilor — semn că au fost studiate cu îngrijire.

„Cariera" de jucător de șah a lui Turgheniev s-a desfășurat în special în străinătate, la Paris, unde a locuit multă vreme în ultima parte a vieții și unde era un frecvent vizitator al vestitului „Café de la Régence", locul de întîlnire al marilor șahiști. O litografie a timpului ni-l înfățișează alături de faimoșii Morphy și Löwenthal. La Régence, Turgheniev a avut ocazia să joace cu mulți jucători puternici, între alții cu Arnous de Rivière, Harwitz, Neumann și Kolish și a luat parte la numeroase turnee de amatori, ieșind adeseori pe primul loc.

Din această epocă de apogeu șahist, datează următoarea partidă (Paris, 1861), una dintre puținele care ni s-au păstrat, cîștigată de scriitor în fața unui șahist reputat, redactorul revistei de șah „La Nouvelle Régence":

Alb: *Vladislav Maczuszki*
Negru: *Ivan Turgheniev*

1. d4 d5 2. c4 e6 3. Cc3 Nb4 4. f3 c5 5. a3 N:c3+ 6. b:c3 Da5 7. Nd2 Cf6 (Poziția seamănă foarte mult cu cele care rezultă din apărarea Nimzovici...) *8. Dc2 Nd7 9. e4 d:e4 10. f:e4 c:d4 11. c:d4 Dh5 12. Cf3 Dg6 13 Nd3!* (Cu prețul unui pion, albul obține un joc foarte bun) *13... D:g2 14. Tf1 Cc6 15. 0—0—0 Cg4 16. Tde1 h6 17. d5 Cce5 18. C:e5 C:e5 19. Tg1 Df3 20. Te3 Df6 21. Nc3 C:d3+ 22. D:d3 De7 23. N:g7* (Mai tare era 23. d6. Acum Negrul trece la contraatac) *23... Tg8 24. Teg3 0—0—0 25. De3 b6 26. D:h6 Dc5 27. Nd4* (Vezi diagrama)

27... D:c4+ 28. Tc3 T:g1+ 29. Rd2 D:c3+ 30. R:c3 Tg4 31. Dh5 Tf4 32. De5 Tf3+ 33. Rb2 Tg8 34. Nc3 Na4 35. Dd4 Tg2+ 36. Nd2 Nd7 37. h4 Tff2 38. Rc3 T:d2 39. Dh8+ Rb7 40. h5 e:d5 41. e:d5 Nf5 42. h6 T:d5 43. Df6 Tc2+ 44. Rb4 a5+ 45. Ra4 Tc7 46. Rb3 Tb5+ 47. Ra4 Nd7 și Albul a cedat. A doua jumătate a partidei a fost jucată de Turgheniev foarte energic.

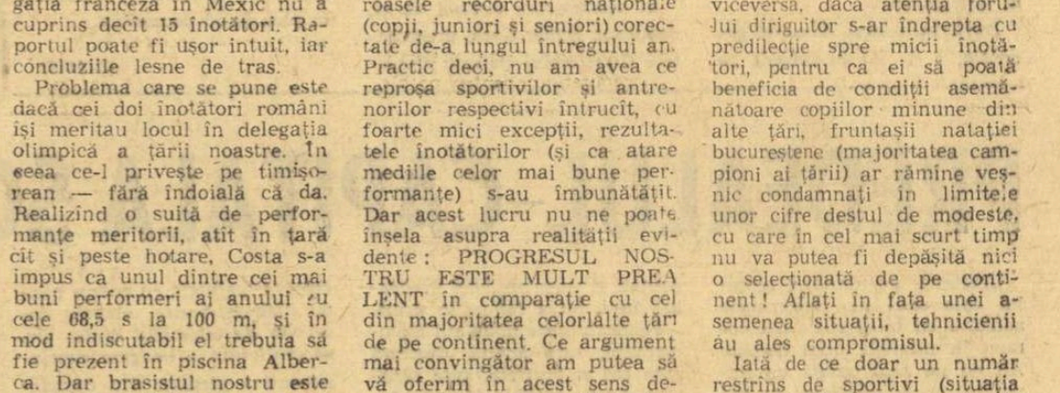

Tolstoi și Turgheniev, la masa de șah

Turgheniev s-a manifestat nu numai ca jucător, ci și ca sprijinitor al șahului. Nu o dată a donat premii pentru turneele de la Régence, iar la concursul internațional de la Baden-Baden 1870 a fost ales vicepreședinte al comitetului de organizare. (Un amănunt interesant: președinte al acestui comitet a fost un prinț Sturdza, probabil originar din România, dar sursa pe care o avem la dispoziție nu conține alte amănunte). Turgheniev se angajase chiar să scrie prefața cărții turneului, dar izbucnirea războiului dintre Prusia și Franța a spulberat acest proiect. În locul prefeței, scriitorul a publicat, în presa vremii, corespondențe de război, curios influențate de desfășurarea turneului de șah: „...planul generalului Moltke este executat cu o precizie într-adevăr matematică, la fel ca planul unui excelent jucător de șah, de exemplu Anderssen..."

Ivan Turgheniev a iubit șahul și pînă la sfîrșitul vieții, așa cum aflăm din numeroase mărturii contemporane (între care a fiului lui Lev Tolstoi), i-a acordat majoritatea ceasurilor sale libere. În corespondența și însemnările sale sînt amintite nenumărate partide amicale, între altele jucate cu marele Tolstoi, care, de asemenea, era un mare amator de șah. Dar despre aceasta, cu alt prilej.

ÎN 5 MINUTE!

Gîndiți-vă ce piesă retrageți și, mai ales, unde, pentru a rezolva această problemă de *Albert Renn* (publicată anul acesta în revista „Schach-Echo").

Albul începe și face mat în 3 mutări.

(Controlul poziției. Alb: Rf8, Dh6, Ta8, Tb8; Negru: Rh8, Dh7, Pg6)

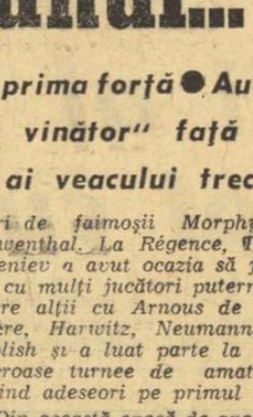

Soluția: Retragerea 1 Dh6-h1! pune pe negru în situația de a trebui să dea mat după 1...D:h1 urmează alt mat: 2.Rf7+ Rh7 3. Th8 mat. Dar 2.Da1+ D:g7 3. D:g7 mat. După deschidere la 1...e5 urmează 2.Da1+ D:g7 3. D:g7 mat.

K. O.

APĂRAREA SICILIANĂ

Alb: **Dr. O. Troianescu**
Negru: **Dan Zara**

— Campionatul României, finală —

1.e4 e5 2.Cf3 d6 3.d4 c:d4 4.C:d4 Cf6 5.Cc3 a6 6.h3. (Mutarea aceasta a fost jucată cu succes de către Fischer în 1962) **6...g6 7.g4 Ng7 8.Ng2.** (Într-o partidă Fischer-Reshevsky, New York 1963, s-a jucat 8.g5) **8...e5 9.Cde2 Cc6 10.Ne3 Ne6 11.Dd2 Dc7 12.Tdl Re7!?.** (În centru regele este expus. Era mai bine Td8) **13.f4! e:f4 14.C:f4 h6.** (Pentru a preveni g4-g5) **15.0-0 Ce5 16.Df2 Tac8 17.Nd4 Thf8** (Profilactic...) **18.Cfd5+ N:d5??** (Vezi diagrama. Un moment de neatenție, garda a rămas deschisă și...)

19.D:f6+! N:f6 20.C:d5+ Rd7 21.C:c7 Out. După cum se vede, noul campion republican are mîna ușoară numai la chirurgie.

Rubrică redactată de
SERGIU SAMARIAN

TUR DE ORIZONT (IV)

UN FACTOR DECISIV: STABILITATEA

Serioasă ca nimeni alta în pregătire, dînd dovadă de tact și pricepere în acțiunea de promovare a elementelor tinere din pepinieră proprie, U.T.A., campioana de toamnă a diviziei A, mai deține „prim planul" la un alt important capitol, integrat procesului de instruire-antrenament: STABILITATEA FORMULEI DE ECHIPĂ.

Pe parcursul celor 15 etape ale turului, formația textilistă a folosit doar 14 jucători. Șapte dintre ei, Gornea, Birău, Bacoș, Pojoni, Lereter, Axente și Domide, au fost prezenți în toate partidele, alcătuind împreună cu Șchiopu, Czako II, Broșovschi, Moț și Petescu (ultimul a lipsit fortuit la două meciuri, fiind accidentat) ceea ce se numește echipa de bază, pe care, în linii mari, antrenorii Dumitrescu și Reinhardt au rodat-o și pregătit-o sistematic timp de mai mulți ani. În momentul de față, nu trebuie să fii neapărat un suporter fanatic ca să poți rosti, cum se spune, cu ochii închiși, numele celor 11 componenți ai echipei: Gornea — Birău, Bacoș, Pojoni, Broșovschi (care — la 17 ani — a ajuns titularul postului), Petescu, Lereter, Șchiopu, Axente, Domide și Moț.

Așadar, să reținem: 14 jucători folosiți în 15 partide. Ce altceva să explice mai clar CONSTANȚA bunelor rezultate obținute de formația arădeană la ora actuală? Același mare „secret", care purtase cîndva pe culmi o Ripensie, un Rapid, un C.A.O., un Juventus fusese preluat cu sfințenie de fosta aripă stîngă a I.T.A.-ei, Coco Dumitrescu, care și astăzi îți va spune cu ochii închiși pe cei 14 componenți ai echipei de acum 15—20 de ani: Marki, Vass, Farmati, Băcuț, Pall, Mesaroș, Petschowski, Reinhardt, Ad. Covaci, Mercea, Bonihadi, Stibinger, Toth III, Coco Dumitrescu...

Cum se repetă istoria!

Dintre cele trei promovate în toamnă, Politehnica Iași a avut cea mai bună comportare, ocupînd la jumătatea întrecerii un nesperat loc 3, înaintea echipelor bucureștene Dinamo și Steaua, ca să luăm în discuție doar două formații, așa zise cu pretenții, alcătuite oricum din nume mai sonore decît cuprinde lotul ieșean. Ce anume a înlesnit formației studențești ascensiunea pînă la poziția a treia? Același element DE ESENȚĂ — o formulă de echipă STATORNICĂ — pe care l-am găsit prezent și la Iași. Antrenorilor ieșeni le-au fost suficiente doar 2—3 etape de tatonări, apoi s-au fixat asupra unui schelet masiv de echipă (Constantinescu — Gavrilă, Stoicescu II, Deleanu, Ștefănescu, Contardo, Lupulescu, Cuperman) pe care n-a mai operat schimbări decît în cazuri extreme. Pe parcurs, antrenorii au mai titularizat pe Ianul (fundaș central dreapta), Incze IV și Goleac (aripi), manevrînd pentru anumite înlocuiri temporare cu Romilă, Vornicu și Cornel Popescu. De asemenea, în ultima parte a turului, Cizic a fost preferat lui Constantinescu pentru postul de portar. Firește, neavînd prea multe valori la îndemînă, antrenorii ieșeni au pus preț pe OMOGENIZAREA ECHIPEI și, după cum s-a văzut, ei nu s-au înșelat.

★

Nu spunem, desigur, o noutate afirmînd că Dinamo București posedă la ora actuală cel mai valoros lot dintre toate echipele. De altfel, nu mai puțin de șapte jucători (Boc, Dinu, GherghelI, Nunweiller VI, Pîrcălab, Dumitrache, Lucescu) au făcut parte din „11"le reprezentativ în sezonul internațional abia încheiat. Și totuși, așa cum spuneam în primul nostru articol-bilanț, dinamoviștii n-au mai putut repeta în toamnă excepționala serie realizată în stagiunea precedentă, de primăvară. Au lăsat puncte unui Rapid decimat, echipei Progresul, în plină refacere, au lăsat numeroase puncte în deplasare, unde n-au mai reușit să cîștige nici o partidă. Ea, Dinamo, specialista nr. 1 a jocurilor disputate pe teren străin. Deși — nota bene! — este echipa care, după o îndelungată practică în materie, se închide ermetic în apărare, aplicînd marcajul sever și utilizînd pe acel jucător „libero". Unde e buba? În absența lui Nunweiller III din sistemul defensiv dinamovist? Și în primăvară, cu excepția finalei de cupă, Dinamo a jucat fără el. Atunci? Să vedem variantele de echipă, folosite în tur. În poartă: la început Coman, apoi Datcu; fundaș dreapta: la început Pîrvu, apoi Popa; fundași centrali: cînd cuplul Boc — Dinu, cînd Boc — Stoenescu, cînd Stoenescu — Dinu, cînd GherghelI — Dinu, apoi, din nou, Boc — Dinu. Numai Ștefan a rămas neschimbat din postul său de fundaș stînga. S-au efectuat, de asemenea, multe încercări și la mijloc: GherghelI — Sălceanu (de trei ori), GherghelI — Nunweiller VI (de trei ori), GherghelI — Stoenescu (de patru ori), GherghelI — Dinu (de două ori), Stoenescu — Nunweiller VI (de două ori). Au fost permutări, este drept, de multe ori forțate (Stoenescu a revenit în formație abia după 6 etape), dar ele au dereglat serios mecanismul echipei.

Adăugînd la toate acestea și faptul că nici un component al atacului n-a fost prezent la toate cele 15 partide, vedem de ce incontestabilele valori din lotul dinamovist n-au putut constitui... O ECHIPĂ.

★

Steaua a fost și ea o campioană a formulelor instabile. Deși pornise decisă să nu schimbe nimic. Trei etape la rînd, antrenorii Covaci și Onisie au trimis în teren 10 titulari ai formației rodate în sezonul trecut: Suciu — Sătmăreanu, Dumitru Nicolae, Hălmăgeanu, Vigu, D. Popescu, Negrea, Pantea, Dumitriu III, Voinea... Dar, pentru postul de aripă stînga antrenorii oscilau între Gigi Tătaru și Sorin Avram. Schimbări mai importante în echipă se petrec la jocul cu Dinamo București (în etapa a IV-a) Jenei înlocuindu-l pe Hălmăgeanu (accidentat), iar Constantin pe Dumitriu III. Profesorul intrase abia la pauză, limpezind mult jocul formației sale, dar încurcînd, în același timp, pe... suporteri și chiar pe tehnicieni. Ce vreți? Constantin nu era terminat, jucînd la Craiova, în duminica următoare de nota 9. În etapa a VI-a, pentru meciul cu studenții din Cluj, reapare în formație Hălmăgeanu, dar dispare Negrea. Creiniceanu, folosit și la Craiova spre sfîrșitul partidei, reintră din primul minut și-și cîștigă un loc în formație.

Cînd Steaua pierde, însă, la Tg. Mureș (etapa a VII-a, scor: 2—3), modificările vor răvăși literalmente formația: așa, de pildă, două etape (a VIII-a și a IX-a) linia de mijloc va fi alcătuită din Jenei și Dumitriu III, pentru ca o dată cu înfrîngerea suferită în fața Crișului (cînd debutase Andrei), să fie rechemat cuplul clasic, D. Popescu — Negrea.

Să mai spunem, în continuare, pentru edificare completă, că din etapa a X-a, Sătmăreanu l-a înlocuit în postul de fundaș central pe Hălmăgeanu (Rotaru trece fundaș de margine), că „profesorul" a părăsit iar catedra pînă la jocul cu Farul (etapa a XIII-a), cînd, din motive disciplinare, s-a renunțat la D. Popescu și S. Avram — exact în momentul în care și D. Nicolae, accidentat, părăsea echipa. Cu bună știință conducerea clubului și antrenorii echipei se deciseseră să taie rău cu orice risc așa încît seria rezultatelor negre (patru înfrîngeri consecutive) din finalul sezonului apărea ca o consecință firească. De astă dată, improvizațiile aveau, însă, ceea ce se cheamă... acoperire.

În linii mari, aceeași poveste și la alte echipe.

★

La Rapid (unde absența în bloc a titularilor Răducanu, Dan, Năsturescu, Dumitriu și Ionescu — ultimii doi pentru toată perioada campionatului — a antrenat modificări structurale), la Vagonul (unde sosirea lui Sfîrlogea și Adam l-a transformat, printre altele, în fundaș stînga pe ...Stănoaie, pînă atunci aripă dreapta), la Progresul (care, după cum arătam în articolul precedent, pentru politica sănătoasă de promovare a elementelor tinere merită circumstanțe), la Farul...

Toate la un loc, modificări mai mari sau mai mici, au impietat asupra omogenității și, în ultimă analiză, asupra potențialului de joc al echipelor în cauză.

Și, implicit, asupra iubitorului de fotbal, asupra suporterului fanatic de care vorbeam, care încearcă zadarnic să se stabilească o dată asupra idolilor lui. Pentru el a rosti împreună numele întregii echipe sau măcar al unor simple compartimente, ar fi o mare satisfacție.

Cît a trecut de cînd spuneam și noi pe de rost Vintilă, Rășinaru, Rafinschi (halfia Rapidului și a națională) Bindea, Beke, Ciolac, Schwartz, Dobai (vestitul atac al Ripensiei) sau, ca să ne apropiem mai mult de zilele noastre, întreaga echipă a C.C.A.-ului: Voinescu și Toma, Zavoda II, Apolzan, V. Dumitrescu, Onisie, Bone, Cacoveanu, Constantin, Alexandrescu, Zavoda I, Tătaru...

G. NICOARA

● **În cele 15 etape, echipele au folosit un total de 320 jucători. Iată și numărul de jucători folosit de fiecare echipă:**

U.T.A. 14, POLITEHNICA 17, IAȘI, PETROLUL 18, A.S.A. TG. MUREȘ, DINAMO BUCUREȘTI 19, F.C. ARGEȘ, DINAMO BACĂU, PROGRESUL 20, STEAUA, „U" CRAIOVA, CRIȘUL, FARUL, VAGONUL 21, RAPID 23, „U" CLUJ 25.

Se vede că U.T.A. și Politehnica, echipe din fruntea clasamentului, au folosit un număr mai mic de jucători, respectiv 14 și 17, în timp ce Crișul și Vagonul, aflate pe locurile 15 și 16, au „rulat" cîte 21 de jucători.

● „U" Cluj a folosit în decursul etapelor 4 portari. Cîte 3 portari au folosit Vagonul, Rapid, „U" Craiova, în timp ce Gornea (U.T.A.) nu a fost nici un minut înlocuit, iar Uțu (Farul) a participat la toate jocurile, cedînd lui Manciu o singură dată poarta... pentru 13 minute. De altfel, Uțu este singurul jucător de la Farul care a participat la toate partidele.

● **Iată jucătorii care au participat la toate jocurile susținute de echipele lor, fie pe tot parcursul unui meci, fie ca înlocuitori: în frunte, sînt textiliștii arădeni Birău, Bacoș, Pojoni, Lereter, Axente, Domide; de la „U" Craiova: Popa, Nița, Circumărescu; POLITEHNICA: Gavrilă, Deleanu, Contardo, Cuperman; DINAMO București: Dinu, Ștefan, GherghelI; JIUL: Talpai, Stocker, Peronescu, Libardi, Naidin; DINAMO Bacău: Nunweiller IV, Velicu, D. Ene, Dembrovschi; A.S.A. Tg. Mureș: Lucaci, Siko; PETROLUL: Grozea, Dincuță, Juhasz; PROGRESUL: Mândoiu, Grama, Neacșu, Oaidă, Țarălungă; STEAUA: Sătmăreanu, Vigu; „U" Cluj: Codrea, Solomon, Șoptereanu, Anca; CRIȘUL: Balogh, E. Naghi, Popovici, Suciu, Harșani; F.C. ARGEȘ: Ivan I, Nuțu; VAGONUL: Boroș, Schweillinger; RAPID: Codreanu.**

● **AU PARTICIPAT LA 14 JOCURI: Steaua: Voinea; F.C. Argeș: Kraus, Jercan, Vlad; Rapid: Rămureanu, Lupescu, Neagu; Petrolul: Pal, Mocanu; A.S.A. Tg. Mureș: Ciutac, Lungu, Raksi; Dinamo Buc.: Pîrcălab; Politehnica: V. Stoicescu, Ștefănescu, Lupulescu; „U" Craiova: Niculescu, Mincă, Ivan, Strîmbeanu; U.T.A.: Șchiopu; Vagonul: Müllroth, Stănoaie, Macavei I; Jiul: Sandu; Farul: Badea, Antonescu, Sasu, Tufan; Dinamo Bacău: Ghiță, Vătafu, David; „U" Cluj: Oprea.**

● **AU PARTICIPAT LA 13 JOCURI: Steaua: Dumitriu III; F.C. Argeș: Barbu, Păciulete, Prepurgel; Rapid: Angelescu; A.S.A. Tg. Mureș: Șleam, Mureșan, Silaghi; Dinamo Buc.: Lucescu; Politehnica: Goleac, Ianul; Progresul: Matei; U.T.A.: Czako II, Petescu; Vagonul: Dembrovschi, Chivu; Jiul: Georgevici; Crișul: Tomeș, Dărăban, Cociș; Farul: Dumbravă, Iancu; Dinamo Bacău: Nedelcu; „U" Cluj: Mustățea.**

● **Ceilalți jucători au participat la un număr diferit de meciuri, dar este de remarcat că, în acest campionat, mulți antrenori au făcut serios uz de posibilitatea de a schimba doi jucători.**

● **Au fost, însă, și mulți fotbaliști care au participat puțin la jocuri și a căror prezență sporadică nici nu poate fi prea semnificativă sau convingătoare. Așa, de exemplu, la Steaua, Ionescu a jucat doar 14 minute în etapa a VI-a, iar Cojocaru și-a făcut debutul (dacă debut se poate numi!)... în etapa a IV-a, timp de 5 minute! La F.C. Argeș, Ivan II a luat parte la două partide, totalizînd... 27 de minute de joc, iar tînărul Roșu a jucat pentru prima oară în etapa a X-a, 8 minute; intrînd în joc în etapa ultimă, a reușit să înscrie două goluri, fiind apoi introdus și în meciul restanță cu Dinamo București. La Rapid, Strat a apărut 7 minute în ultima etapă, iar alți jucători au fost prezenți doar la cîte un joc (Mitroi, Pană, Răducanu, Ionescu N). Pahonțu a jucat doar 11 minute, Crăciunescu (Dinamo Buc.) 31 minute, Caratașu (Politehnica) 6 minute, Tacoi („U" Craiova) 6 minute, Sima (U.T.A.) 31 minute, etc. etc. Și la „U" Cluj am avut un debut în ultima etapă: Florian, 5 minute!**

fotbal

Apărătorii ieșeni în alertă, în timp ce dinamovistul bucureștean Naghi pare exclus de la dinamismul acestei faze, petrecute în partida din turul actualului campionat

Foto: V. BAGEAC

Panoramic sportiv intern

(Urmare din pag. 1)

săptămînal. Duminică e programată ultima etapă a turului în ambele campionate (masculin și feminin) de volei. Apropiata despărțire de „divizionare", e îndulcită în parte de finalul stagiunii, deosebit de atractiv, cu partide extrem de echilibrate și decisive pentru desemnarea liderilor, dar și a... lanternelor.

La fete, meciul nr. 1: Rapid — Dinamo. Comentariile sînt inutile. De reamintit doar că o victorie a echipei Dinamo poate aduce pe primul loc formația ieșeană Politehnica, favorită în meciul de la Cluj cu Universitatea.

Derby autentic și la băieți: Steaua—Dinamo, meci de tradiție — sperăm onorată total de cele două valoroase formații ale voleiului românesc. Neînvinsă pînă acum, Steaua va încerca să încheie cu brio prima parte a campionatului, dar evident meciul de duminică rămîne deschis oricărui rezultat. Pentru mai multă... liniște în pauza competițională ce va urma se întrec formațiile masculine: Farul — Progresul; Politehnica Cluj—Celuloza Brăila. Sînt, fără îndoială, și acestea meciuri de mare interes.

★

Gimnastica — sportul grației și măiestriei — reintră viguros în actualitate prin „Cupa Federației", competiție de debut și inedită prin criteriile de participare (cei mai buni gimnaști și gimnaste la toate categoriile de clasificare, în baza rezultatelor realizate în acest an). Inițiativa este mai mult decît lăudabilă. Într-adevăr, de asemenea competiții are mare nevoie sportul gimnasticii din țara noastră. Felicitări și pentru desemnarea splendidei săli din orașul Gh. Gheorghiu-Dej (centru de gimnastică în toată accepția cuvîntului) drept gazdă a acestei importante verificări — pe planul valorilor existente, dar și al speranțelor — a tot ce are mai bun, la această oră, gimnastica sportivă și cea artistică.

Așadar, simbătă și duminică — două zile de... note pe care le dorim cît mai bune.

★

Dintre celelalte competiții ale acestui sfîrșit de săptămînă, notăm încheierea primei părți în ediția inaugurală a campionatului național de popice. Au fost și bune și rele, dar este cert că prin acest campionat sportul popicelor a părăsit definitiv anonimatul în care-și ducea existența, ocupîndu-și locul cuvenit în cadrul organizatoric al activității competiționale generale.

Etapa finală a turului continuă să mențină sub semnul interesului cursa pentru locul I în care sînt angajate echipele Petrolul Ploiești, Voința Tg. Mureș (la băieți), Laromet București și Voința București (la fete). Au început să pasioneze și scorurile realizate în acest campionat în care, în etapa trecută, s-a înregistrat și primul meci... egal!

★

La închiderea ediției panoramicului din această săptămînă aflăm că la Păltiniș e zăpadă. Vor începe, deci, în curînd, mult așteptatele întreceri ale schiorilor.

Oblemenco — ultim avertisment!

Biroul secției de fotbal a clubului Universitatea Craiova, luînd în discuție unele acte de indisciplină ale jucătorului Oblemenco (neprezentarea la meciul cu Dinamo București etc.), a hotărît să-i dea fotbalistului în chestiune un **ultim avertisment**. S-a stabilit ca la o nouă abatere, el să fie suspendat pe 2 ani.

PETROLUL ÎN ALGER

O altă echipă românească va întreprinde în această lună un turneu peste hotare. Este vorba de formația ploieșteană Petrolul, care va evolua în perioada 24 decembrie — 4 ianuarie, în Alger. Fotbaliștii ploieșteni vor susține trei meciuri.

— LA DOMICILIU SAU LA LOCUL DE MUNCĂ REVISTA „FOTBAL" PRIN ABONAMENTE —

Cereți factorilor poștali și difuzorilor de presă din întreprinderi abonarea dvs.

FOTBAL 03 ● FOTBAL 03 ● FOTBAL 03 ● FOTBAL 03

■ Ieri dimineață, de pe aeroportul Băneasa, și-a luat zborul... echipa Progresul, care întreprinde un turneu în Libia, Malta, Italia și, probabil, Alger. Formația bucureșteană a deplasat un lot de 18 jucători, sub conducerea antrenorului Florin Știrbei.

■ În etapa a II-a a returului în meciul cu U.T.A., pe care urma să-l susțină acasă, Crișul nu va beneficia de avantajul terenului. De ce? Ca epilog al incidentelor petrecute la întîlnirea cu Vagonul Arad, cînd publicul a avut o comportare condamnabilă, aruncînd cu pietre și sticle pe terenul de joc, F.R.F. a decis suspendarea terenului din Oradea pe o etapă. Crișul va susține meciul cu U.T.A., potrivit regulamentului, pe un stadion din alt oraș, situat la cel puțin 60 de kilometri de Oradea.

Sancțiunea este cît se poate de justă, suporterii Crișului nefiind, de altfel, la prima manifestare de acest fel. Echipa orădeană are toate motivele să-și amintească de proverbul: „ferește-mă, doamne, de prieteni, că de dușmani mă apăr singur".

■ Vineri 20 decembrie cu începere de la ora 18, sala Dinamo, din șoseaua Ștefan cel Mare, va găzdui ședința de analiză a activității fotbalistice din Capitală, de la campionatul orășenesc pînă la divizia A.

Comisia municipală de fotbal a invitat la această ședință pe toți antrenorii, președinții de secții, căpitanii de echipe și arbitrii.

Ședința și-ar putea atinge și mai bine scopul, dacă la ea ar putea participa și... spectatorii. Dar, după cum se știe, sala de la Dinamo e prea mică...

■ Comisia de disciplină a luat vacanță, după ce și-a pus la punct toate lucrările anului 1968. Și a avut ceva de lucru.

Știrea am aflat-o ieri. Am fi bucuroși dacă o asemenea vacanță ar putea fi luată și în plin sezon competițional...

DECEMBRIE LUNA CADOURILOR

cosmetice

**ALEGEREA CADOULUI?
UN ADEVĂRAT EXAMEN!
VEȚI REUȘI, OFERIND CELOR DRAGI CADOUL PREFERAT.
VĂ RECOMANDĂM:**

**— Apa de colonie CRISTAL — prețul 14 lei
— Parfumul CRISTAL — prețul 24 lei
— Parfumul MANON — prețul 30 lei
— Parfumul ROXANA — prețul 30 lei
— Casetă FARMEC — prețul 23,50 lei
Buchet — plăcut, persistent, atrăgător.**

AFIRMAREA JUDO-ULUI

La prima reuniune tribunele sălii Floreasca din București erau aproape pline, iar la cea de a doua, toate locurile erau ocupate. Iar judokanii echipelor prezente pe cele două patrulatere au onorat cu partide spectaculoase asistența. S-au întrecut în limitele unei depline sportivități, utilizînd toate cunoștințele tehnice și tactice. La rîndu-le, ei au fost răsplătiți cu ropote de aplauze și adeseori cu aclamații. Pe scurt, „Cupa Federației" s-a bucurat de un succes neașteptat, constituind o autentică afirmare a judo-ului nostru.

Desigur se impun și alte sublinieri. Mai întîi, este vorba de pasiunea celor care se ocupă de această disciplină: sportivii care o practică, antrenorii și activul federației. Să recunoaștem, faptul este demn de consemnat și generator de satisfacții viitoare.

În privința nivelului tehnic, s-a observat un echilibru valoric între majoritatea formațiilor. Cu excepția cîștigătoarei, Universitatea București, șapte dintre celelalte participante (Rapid București — antrenor Gh. Donciu, Olimpia București — L. Urmă, Politehnica Timișoara — C. Bogdan, C.S. Mediaș — O. Bucur, Agronomia București — I. Avram, IEFS — C. Pavelescu, și Politehnica București — I. Marinescu) au luptat de la egal la egal pentru a ocupa unul din locurile fruntașe.

Alte formații, deși n-au reușit să se impună, au meritul de a fi contribuit la succesul acestei competiții: Politehnica Brașov (antrenor N. Purțuc), Metalul Roman (V. Șerban) și Dacia Orăștie (Gh. Barjica).

A apărut însă și un aspect nedorit: arbitrajul. Lipsa de experiență a unor arbitri tineri a făcut ca unele decizii să nemulțumească atît pe competitori cît și publicul. Au existat, ce-i drept, și excepții: L. Grigoropol și V. Costea din București, care au fost mai siguri în decizii.

În încheiere, să menționăm frumoasa inițiativă a federației, de a răsplăti meritele și aportul unor antrenori, tehnicieni și sportivi la introducerea și dezvoltarea judo-ului. Într-un cadru festiv au fost decernate 21 de centuri negre unor activiști sportivi, între care profesorul pensionar **Emilian Teacă** (danul 4), profesorii **Fl. Frazzei** și **I. Avram**, antrenorii **V. Gotelet** și **M. Botez** (danul 3).

Costin CHIRIAC

Echipa care a cucerit „Cupa Federației", Universitatea București: N. FILIP (cat. 56 kg), A. STANCIU (cat. 63 kg), M. STRATAN (cat. 70 kg), D. GRIGORE (cat. 80 kg), I. ROȘCA (cat. 93 kg) și P. FINESCU (cat. + 93 kg). Antrenori: FR. NOUR și N. POPOVICI.

FEDERAȚIA ROMÂNĂ DE JUDO AFILIATĂ LA FORUL INTERNAȚIONAL

La reuniunea Biroului Uniunii europene de judo care a avut loc recent în Belgia, la Ostende, a fost aprobată cererea de afiliere a Federației române de judo ca și participarea sportivilor noștri la campionatele europene.

L. Niculescu (Rapid) a încercat o tomoe-nage (aruncare circulară cu piciorul sprijinit în abdomenul adversarului) dar insuficient de atent și astfel atacul a fost evitat

Actualitatea internațională

ÎN CULISELE BOXULUI PROFESIONIST

Virna Lisi i-a „salvat" pe organizatorii galei de la San Remo ● Cassius Clay, încarcerat ● Un nou Famechon asaltează titlul mondial

Pentru prima oară în istoria boxului, un campionat mondial era pe punctul de a nu se mai desfășura din cauza publicului. Mii de amatori de box au manifestat, minute în șir, în fața intrării luxosului cinematograf „Ariston" din San Remo care a găzduit campionatul mondial al „mijlociilor" Benvenuti-Fullmer, protestînd contra prețurilor de intrare extrem de ridicate. În clipa cînd scandalul era în toi și cordonul poliției fusese rupt și-a făcut apariția actrița italiană de cinema, Virna Lisi. În acel moment manifestanții au încetat să mai protesteze și de acest lucru a profitat poliția care a refăcut cordonul și a împrăștiat mulțimea adunată în fața intrării. Mulți ziariști italieni au consemnat în cronicile lor că Benvenuti trebuie să-i mulțumească actriței Virna Lisi pentru că a putut boxa pe ringul de la San Remo.

CASSIUS CLAY DUPĂ GRATII

Fostul campion mondial Clay a fost încarcerat într-o închisoare din Miami, anunță telegramele agențiilor de știri

Așa își pregătește reintrarea super-campionul greilor ?...

de dincolo de Ocean. Fosta vedetă a ringului profesionist se află de luni după gratii deoarece a fost condamnat pentru o perioadă de 10 zile pentru că a încălcat regulile de circulație. Clay a fost prins anul trecut conducînd automobilul fără permis de circulație. El a fost dat în judecată și condamnat la 10 zile închisoare precum și la plata unei amenzi de 270 de dolari. La intrarea în celulă Cassius Clay a declarat: **„Iată că mi se oferă ocazia să fac un antrenament în vederea celor cinci ani de pușcărie pe care urmează să-i execut deoarece am refuzat să port uniforma militară. Sînt convins că apelul meu nu va avea nici un ecou la Curtea Supremă care întîrzie să-mi dea rezultatul".**

UN FAMECHON PE LISTA CAMPIONILOR MONDIALI ?

Cu ani în urmă doi boxeri francezi Ray și André **Famechon au cochetat cu marile performanțe. André a fost campion al Franței la „pană" iar Ray campion european și șalanger oficial la titlul mondial. Boxînd pe un ring din țara unchiului Sam, Ray, o „pană" agresivă, nu și-a putut vedea visul împlinit pierzînd în fața excelentului Basset. Dar iată că, după aproape 12 ani de tăcere cînd despre cei doi Famechoni se scrie din ce în ce mai rar, apare pe firmamentul boxului mondial un Famechon-Jr, care este fiul lui André și s-a stabilit în Australia. Ex-francezul, devenit acum cetățean australian, este campion al „penelor" din țara cangurilor și șalanger la titlul mondial deținut de spaniolul Jose Legra. Meciul cu Legra va avea loc la 21 ianuarie pe ringul unei arene londoneze. Va reuși oare Famechon să-și înscrie numele pe lista campionilor lumii răzbunînd în acest fel nereușitele tatălui și unchiului său ? Iată întrebarea pe care și-o pun, la ora aceasta, numeroși pasionați ai „nobilei arte".**

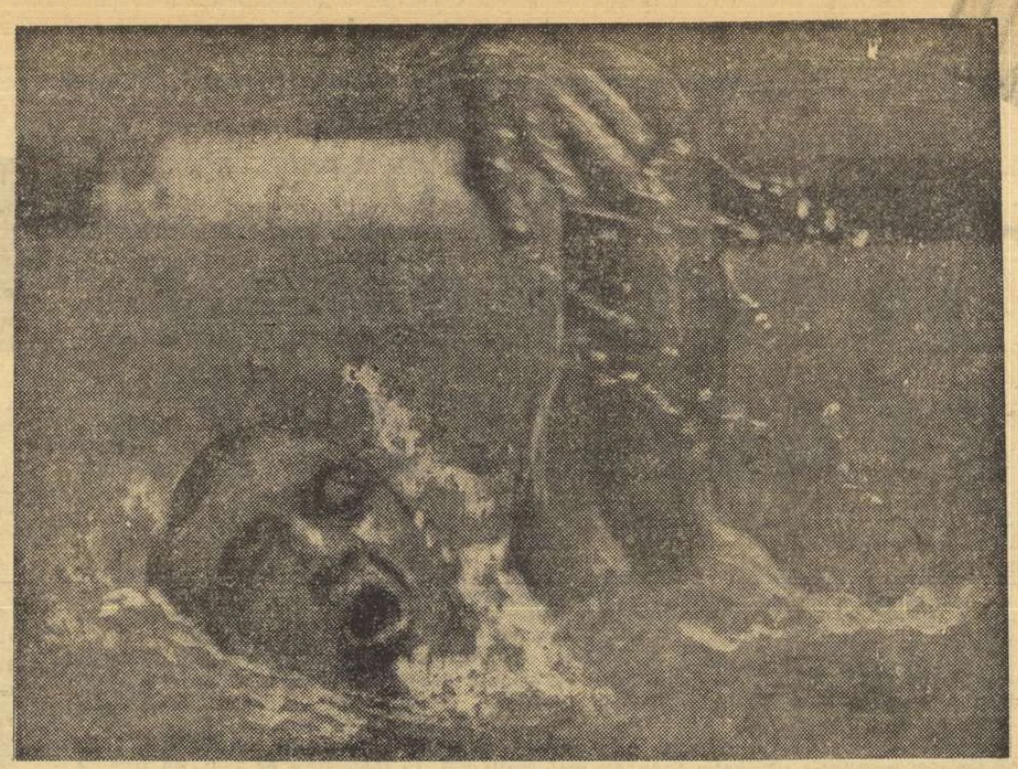

MIKE WENDEN A CÎȘTIGAT PARIUL!

Nr. 5 în clasamentul I. S. K. 1968

Înotătorul australian Michael Wenden s-a întors de la Ciudad de Mexico cu patru medalii olimpice : două de aur (100 m și 200 m liber), una de argint (ștafeta 4x200) și una de bronz (ștafeta 4x100). Tot atîtea argumente pentru participanții la Ancheta internațională I.S.K. de a-i acorda puncte ce echivalează cu locul V în clasamentul mondial „omnium" pe 1968.

„Don Schollander ? Sînt sigur că-l voi bate. E un lucru ca și făcut"... Cînd rostise aceste cuvinte, cu numai 24 de ore înaintea finalei olimpice a probei nautice de 200 m liber, Mike Wenden vorbea foarte serios. El nu ezitase chiar să parieze cu un prieten, 20 de dolari pe șansa sa... A doua zi, Wenden cîștiga cursa de 200 m liber, în aceeași manieră cum terminase pe primul loc la 100 m — în plină forță.

Despre Mike Wenden, specialiștii afirmă că a furnizat surpriza anului în probele de natație. Acest băiat, care a împlinit în luna noiembrie 19 ani, și-a adjudecat, de o manieră senzațională, victoria în proba de 100 m liber (înregistrînd, cu timpul de 52,2 o performanță superioară cu 4 zecimi de secundă recordului mondial precedent), și a cîștigat al doilea „aur" olimpic la 200 m liber. De data aceasta, el a ameliorat numai recordul olimpic, 1:55,2.

Mike Wenden arată mai în vîrstă decît anii pe care-i are în realitate. Gesturile sale sînt bruște, manierele sale lipsite de tandrețe. În contact cu apa bazinului de înot are stilul care-i reflectă temperamentul : un dur. Poate că acestea sînt urmarea unei copilării care nu a cunoscut prea multe bucurii. Părinții lui își cîștigă existența cultivînd legume la Fairfield, o suburbie a orașului Sydney, și totdeauna au trebuit să se mulțumească cu foarte puțin. Tocmai de aceea, pentru ca actualul campion olimpic să poată lua lecții de înot, s-a recurs la o... colectă publică !

Într-adevăr, sistemul australian de practicare a înotului este similar aceluia din S.U.A. : antrenorii sînt retribuiți de elevi. Întrucît părinții micului Wenden erau săraci și băiatul demonstra un talent ieșit din comun, comercianții din cartierul lui au organizat o colectă pentru a plăti antrenorul.

Din anul 1963, Wenden a început să fie antrenat de Vic Arnell, personalitate marcantă a natației australiene. Arnell s-a făcut cunoscut și pe alte tărîmuri. Cu ani în urmă el a fost instructor al brigăzilor internaționale care au luptat în timpul războiului civil din Spania. Despre Vic Arnell se spune că nu s-a mulțumit numai să-l facă să progreseze pe Wenden, dar i-a imprimat și un spirit de luptător.

După încheierea probelor olimpice de natație s-a afirmat că Mike Wenden a adus, într-o oarecare măsură, un nou elan probelor de viteză. Particularitatea stilului său constă în ritmul uimitor al bătăilor brațelor. Pentru a menține acest ritm, Wenden a făcut nenumărate exerciții izometrice. El le explică drept *„un fel de gimnastică făcută prin contracții succesive ale mușchilor, de nenumărate ori repetate, un travaliu imens pe care-l execuți fără să cricnești..."* Dar stilul lui necesită și o condiție fizică ireproșabilă. Aceasta deoarece, după cum a remarcat antrenorul francez Georges Garret, *„contrar unui înotător rezistent care, aflat chiar într-o formă slabă, va termina oricum cursa, Wenden cînd slăbește cît de puțin, nu mai înaintează de loc. El se trezește stînd în poziție verticală în apă".*

La o înălțime de 1,84 m, Mike Wenden are o greutate de 78 kilograme. O constituție impecabilă, cu brațe musculoase și o privire ageră. Trăsătura de caracter care a impresionat cel mai mult la acest tînăr australian, este încrederea nețărmurită în capacitățile și forțele sale. Pariul pus înaintea finalei olimpice în proba de 200 metri liber a fost o dovadă concludentă în acest sens...

I. RETEGAN

ÎN LOC DE P. S.

PARIS, 19. — La Aix en Provence se desfășoară, în prezent, un mare concurs internațional de natație la care participă numeroși campioni olimpici și recordmani mondiali din Australia, S.U.A. și Franța. Proba de 100 m liber a fost cîștigată de sportivul australian *Mike Wenden*, cronometrat în *54,2*. L-au urmat americanul *Zorn — 55,1* și francezul *Rousseau — 56,1*. În proba de 200 m liber, pe primul loc s-a clasat americanul *Mike Burton* cu *2:01,9*, urmat de francezul *Mosconi* cu *2:02,6*. Victoria în proba de 100 m fluture i-a revenit americanului *Douglas Russell* cu *58,9*.

SCHIORII CEHOSLOVACI PARTICIPĂ LA „TURNEUL CELOR 4 TRAMBULINE"

PRAGA, 19. — Schiorii cehoslovaci specialiști în sărituri de la trambulină se pregătesc intens în vederea apropiatelor confruntări internaționale. 7 dintre cei mai buni schiori, în frunte cu Jiri Raska — medaliat cu argint la J.O. de la Grenoble — vor participa la tradiționala competiție „Turneul celor 4 trambuline", care programează la 29 decembrie prima manșă, la Oberstdorf (R.F.G.). Apoi întrecerile vor avea loc la Garmisch Partenkirchen (1 ianuarie), Innsbruck (4 ianuarie) și Bischofshofen (5 ianuarie).

Patinatoarele de viteză s-au întrecut la Oslo

OSLO, 19 *(Agerpres)*. — Primul mare concurs feminin de patinaj viteză al sezonului s-a desfășurat la Oslo. Proba de 500 m plat a fost cîștigată de Ruth Schleiermacher (R. D. Germană), care a realizat timpul de 46,3. La 1 000 m a terminat învingătoare Lasma Kauniste (U.R.S.S.), în 1:33,4. Pe locul doi s-a clasat Lidia Skoblikova (U.R.S.S.). Probele de 1 500 și 3 000 m au fost dominate de patinatoarele sovietice, victoriile fiind realizate de Skoblikova (U.R.S.S.) — 2:29,3 și, respectiv, Irina Egorova (U.R.S.S.) — 5:10,6.

O nouă clasă la yahting

În cadrul Jocurilor Olimpice care vor avea loc în 1972 la München, sînt programate în competiția de yahting 5 probe și anume : clasa Finn, „Olandezul Zburător". Dragon, Star și Soling. Hotărîrea de a se desfășura aceste probe a fost luată cu prilejul lucrărilor comitetului permanent al Uniunii internaționale de yahting care au avut loc la Londra. După cum se poate constata, noua clasă „Soling" înlocuiește pe cea de „5,5 m".

CORESPONDENȚĂ SPECIALĂ DIN LISABONA

FOTBALIȘTII PORTUGHEZI AU AVUT PASĂREA ÎN MÎNĂ...

Suporterii fotbalului portughez sînt foarte afectați după înfrîngerea suferită de echipa Portugaliei la Atena, în fața Greciei, în meciul contînd pentru C.M. 1970. Desigur, atît Ballabio (antrenorul Elveției), cît și Niculescu (antrenorul României), care au văzut partida, sînt de părere că va fi aproape imposibil de învins Grecia pe terenul ei. Dar, echipa Portugaliei a avut pasărea în mînă, cum se spune !

După cum se știe, în această teribilă încleștare din grupa I portughezii intrau pe teren cu prestigiul valorii fotbalului lor, cu aureola locului III cucerit în Anglia. Echipa Portugaliei impunea respect adversarilor. Dar... la Atena, fotbalul portughez și-a cam pierdut prestigiul. La fînele meciului, grecii puteau spune : „Avantajul portughezilor a luat sfîrșit. Acum toate cele patru echipe au șanse să se califice pentru Mexic !"

Și totuși portughezii avuseseră pasărea în mînă... După 17 minute de joc, conduceau cu 1—0 (golul înscris de Augusto) și totul mergea de minune, grecii părînd complet dezorientați și convinși de prea mult pomenita superioritate a adversarilor lor. Se pare, însă, că oaspeții au „stopat" după acest 1—0, uitînd de orgoliul și de forța fotbaliștilor greci. Un stoper ca José Carlos, cu atîția ani de experiență, a comis greșeala de a pasa mingea la portar, pe un teren moale : primul gol al grecilor ! A urmat o dezorientare de necrezut.

Toate cele patru goluri ale gazdelor pot fi considerate drept cadouri date de portughezi. Al treilea, de exemplu, a fost realizat pentru greci de ... centrul înaintaș portughez Torres, care, venit în ajutorul apărării, i-a înscris portarului coechipier Américo un gol imparabil !

Desigur, selecționata Portugaliei a dezluzionat puternic, dar mai ales prin compartimentul său considerat cel mai puternic. Nu se conta prea mult pe aportul înaintașilor de la Benfica, a căror evoluție în campionat a fost slabă, iar Eusebio a jucat după ce stătuse la pat, avînd temperatură de 38 de grade. Cu toate acestea, atacanții, fără să facă minuni, au reușit să înscrie două goluri în deplasare, iar dacă veți consulta palmaresul grupei veți observa că numai înaintașii portughezi au înscris goluri în deplasare. Pare chiar de necrezut ca o asemenea echipă să înscrie două goluri pe terenul adversarilor și ca aceasta să nu fie de ajuns ca măcar să nu piardă partida. Încrederea portughezilor era acordată fără rezerve apărării, considerată foarte puternică. Ea s-a prăbușit însă aidoma unui castel de cărți de joc făcînd greșeala de a juca în linie, sistem vechi, ultraperimat : un apărător o dată depășit, atacantul apare singur în fața portarului !

În ceea ce-i privește pe fotbaliștii greci, specialiștii portughezi consideră că nu au alcătuit o echipă „clasică", de mare clasă, ci o selecționată teribilă, care luptă fără răgaz, cu o viteză de speriat, și care știe să profite cînd adversarul intră pe teren cu aere de mare senior, fără a se preocupa de problemele de joc.

Este, de altfel, ceea ce s-a petrecut în parte cu portughezii : convinși că grecii nu vor constitui un adversar de valoare (deși fuseseră prevenîți de cronicarii și specialiștii care-i văzuseră jucînd contra Elveției), și infatuați după înscrierea primului gol, ei au lăsat să le scape ocazia. Este regretabil, cu atît mai mult cu cît locul I în grupă va fi obținut cu punctele cucerite în deplasare, iar Portugalia a pierdut o ocazie poate unică...

Carlos MIRANDA

fotbal pe glob fotbal pe glob

Fouilloux (stînga) și Reynoso din reprezentativa chiliană de fotbal, într-un meci internațional. (În jocul de la Santiago, cu R.F.G., Fouilloux a înscris golul victoriei)

LA SANTIAGO: CHILE—R. F. a GERMANIEI 2-1 (0-1)

SANTIAGO DE CHILE, 19 (Agerpres). — Peste 50 000 de spectatori au urmărit, la Santiago de Chile, meciul internațional dintre reprezentativa țării gazdă și cea a R. F. a Germaniei. Gazdele au obținut victoria cu scorul de 2—1 (0—1). Scorul a fost deschis în minutul 6 de Beckenbauer. Celebrul fotbalist vest-german, care a făcut o partidă excelentă în primele 20 de minute, a fost nevoit mai tîrziu să părăsească terenul de joc acuzînd dureri de stomac. În minutul 33, arbitrul meciului a eliminat de pe teren pe Netzer (R. F. a Germaniei) și Reynoso (Chile) care s-au lovit reciproc.

După pauză gazdele au atacat insistent egalînd, în minutul 57, prin Araya. Golul victoriei a fost înscris în minutul 80 de Fouilloux.

ÎN „CUPA ORAȘELOR TÎRGURI"

În optimile de finală ale „Cupei orașelor tîrguri" s-au disputat trei meciuri (tur).

La Leeds, în prezența a peste 25 000 de spectatori, echipa **Leeds United** a întrecut cu scorul de 5—1 (2—0) formația vest-germană **Hanovra 96**. O victorie ușoară a obținut și echipa portugheză **Vitoria Setubal**, care jucînd pe teren propriu cu formația **Fiorentina** a cîștigat cu scorul de 3—0 (2—0) prin golurile marcate de Jose Maria (min. 12 și 52) și Arcanjo (min. 33). Cel de-al treilea meci s-a desfășurat la Hamburg între formațiile **S. V Hamburg** și **Hibernian Edimburg**. Gazdele au obținut victoria cu scorul de 1—0 (1—0). Golul victoriei a fost marcat în minutul 5 de Hönig.

SURPRIZA ÎN „CUPA LIGII ENGLEZE"

În semifinala „Cupei ligii engleze", formația **Swindon Town** din liga a III-a a obținut o surprinzătoare victorie cu scorul de 3—2 (după prelungiri) în dauna cunoscutei echipei din liga I, **Burnley**. În finală, la 15 martie se întîlnesc **Swindon Town** și **Arsenal Londra**.

ÎN CAMPIONATUL SPANIEI

Rezultatele înregistrate în jocurile amînate din etapa a 12-a a campionatului spaniol : **Valencia — Las Palmas** 2—2 ; **Atletico Madrid — Atletico Bilbao** 4—4 ; **Real Saragossa — Real Madrid** 1—1 ; **Barcelona—Cordoba** 4—0; **Granada — Deportivo Espanol** 1—0. În clasament continuă să conducă **Real Madrid** cu 23 de puncte, urmată de **Las Palmas** 18 puncte, **Barcelona** 17 puncte etc.

telex-radio-telefon

● **JIMMY HINES**, campion olimpic pe 100 m plat și corecordman mondial pe această distanță a abandonat atletismul. El a devenit jucător profesionist în cadrul unei echipe de fotbal american din Miami.

● **KAREN MORAS** a realizat în cadrul unui concurs feminin de înot, la Sydney, un nou record australian pe 800 metri cu 9:22,3.

● **BRIAN LONDON** fost campion de box al Angliei la categoria grea, a obținut, la Londra, o victorie la puncte în fața americanului Henry Clarck. London a declarat că intenționează să-l provoace pe compatriotul său Cooper, campion european al categoriei.

● **BEIRSTETTEL**, (R. F. a Germaniei) a cîștigat proba masculină de floretă din cadrul concursului internațional de scrimă de la Istanbul. El a totalizat 5 victorii fiind urmat de Zarnegar (Iran) și Simoncelli (Italia) cu cîte 3 victorii.

● **JANSSEN** (Olanda) și **BUGDAHL** (R.F.G.) au cîștigat cursa ciclistă de 6 zile disputată la Amsterdam. Pe locurile următoare : Post Duyndam (Olanda)-Lykke Eugen (Danemarca), Altig-Renz (R.F.G.), Kemper-Oldenburg (R.F.G.).

● **ECHIPA DE HOCHEI** a Cehoslovaciei își începe azi turneul în Canada, întîlnind la Montreal selecționata regiunii.

Baschetbaliștii români din nou învinși în Iugoslavia

BELGRAD (prin telefon). În a doua întîlnire amicală desfășurată între reprezentativele masculine de baschet ale României și Iugoslaviei, sportivii oaspeți au avut o comportare excelentă timp de 20 de minute. Deși au evoluat fără Nosievici (lovit chiar la începutul meciului, nu a mai putut fi utilizat), baschetbaliștii români au dominat și au reușit să încheie repriza cu scorul de 34—30 în favoarea lor, după ce conduseseră cu 24-12 (min. 10) și 32-22 (min. 14). În partea secundă a partidei, gazdele au practicat un joc extrem de dur, căruia echipa României nu i-a făcut față. Iugoslavia a egalat după cîteva minute și pînă la urmă și-a adjudecat victoria cu scorul de 83-69.

Întrecerea, condusă de arbitrii G. Iliev (Bulgaria) și A. Dekey (Ungaria), s-a disputat la Novi Sad, în prezența a 5 000 de spectatori. Au înscris : Czmor 7, Jekely 24, Tarău 6, Rühring 9, Diaconescu 12, Popa 6, Cernea 2, Săuca 3 pentru România, respectiv Tvetkovici 19, Jelovac 16, Cermak 14, Solman 14. Kopecici 10, Simionovici 3, Otarec 2, Maroevici 3, Plekas 2.

★

BELGRAD, 19 *(Agerpres)*. — În ultimul meci al turneului de verificare în vederea campionatului balcanic, echipa masculină de baschet a Iugoslaviei a întrecut reprezentativa României cu scorul de *79—69 (36—21)*. S-au remarcat : *Cermak* — 16 puncte înscrise, *Maroevici* — 15 din formația iugoslavă, respectiv *Nosievici* — 14 și *Jekely* — 10.

BOGAT SEZON ATLETIC

ÎN IARNA aceasta se vor desfășura în S.U.A. și Canada 27 de reuniuni pe teren acoperit. Prima mare reuniune va avea loc în zilele de 27 și 28 decembrie la Saskatoon în Canada. La 21 februarie se va disputa la New York un concurs denumit „invitații olimpici".

Voleibaliștii de la Steaua în „C.C.E."

Campioana țării la volei masculin, Steaua, debutează luna viitoare în „Cupa campionilor europeni". Voleibaliștii bucureșteni au ca prim adversar, desemnat prin tragere la sorți, pe Universitäts Sport Club din Münster (R.F.G.). Cele două cluburi au căzut de acord ca primul joc să se desfășoare în ziua de 18 ianuarie la Münster, iar returul la 26 ianuarie în București. Învingătoarea va juca în turul doi cu campioana Ungariei, S.K. Csepel Budapesta.

PRIMA VICTORIE A HANDBALISTELOR ÎN TURNEUL DE LA MOSCOVA

În cea de a 3-a zi a turneului internațional de handbal feminin care se desfășoară în Palatul Sporturilor de la Lujniki echipa României a învins formația Bulgariei cu 11—10 (5—5), prin golurile marcate de Soos 3, Ilie 2, Șramko 3, Băicoianu 2 și Munteanu. Alte rezultate : R.D.G. — Polonia 14—8 (5—5), U.R.S.S. — Ungaria 14—7 (9—4). Astăzi selecționata României va întîlni echipa R. D. Germane.

BENVENUTI — ACTOR DE FILM

ROMA, 19 (Agerpres). — *Campionul mondial de box la categoria mijlocie, italianul* Nino Benvenuti, *a declarat că își va pune titlul în joc peste 6 luni în fața lui* Emil Griffith, Tom Bogs *sau* Freddy Little. *După ce va sărbători Noul An la Triest, împreună cu soția și cei doi copii ai săi,* Benvenuti *va pleca în Spania, unde va turna un film cu începere de la 15 ianuarie.*

Handbaliștii polonezi în turneu la Cluj și Tg. Mureș

Formația masculină de handbal **STAHL** Mielecz (Polonia) își va începe azi turneul în țara noastră, susținînd o partidă amicală cu echipa Universitatea Cluj. În continuarea turneului lor, handbaliștii polonezi vor juca simbătă la Tg. Mureș cu A.S.A., și duminică, din nou la Cluj, tot cu Universitatea.

ÎN STUDIU

Un campionat mondial de înot

ROMA, 19. — În cercurile sportive se discută în prezent proiectul organizării unui campionat mondial de natație. La aceste discuții au participat specialiști ai natației mondiale, printre care Javier Ostos, președintele FINA, și Aldo Parodi, președintele federației italiene de natație. S-a stabilit ca în eventualitatea includerii acestui campionat în calendarul internațional, prima ediție să se dispute în 1971 la Roma sau Florența.

BOXERII DINAMOVIȘTI ÎN ITALIA

CIVITANOVA, 19 (prin telefon). — Boxerii dinamoviști au întîlnit astă-seară o selecționată a regiunii Ancona. Primele rezultate : Ganea b.p. Marini, Iuga b.p. Sorangelo, Gianconi b.p. S. Mihalcea, Crudu b.p. Emili, Păpălău b.p. D'Orazio. La ora închiderii ediției, gala continuă.

Tiparul I. P. „Informația", str. Brezoianu nr. 23—25, București

40368

Redacția și administrația: str. Vasile Conta nr. 16, tel. 11.10.05, interurban 72 și 286. Telex sportrom buc. 180.

PROLETARI DIN TOATE ȚĂRILE, UNIȚI-VĂ!

sportul

4 pagini 30 bani

Anul XXIV — Nr. 402 (5836) ZIAR AL CONSILIULUI NAȚIONAL PENTRU EDUCAȚIE FIZICĂ ȘI SPORT Simbătă 21 decembrie 1968

RITMUL ȘI PERFORMANȚA

Autorul rîndurilor de față face deosebire între mișcarea „ritmică" și mișcarea „automată", chiar dacă cea ritmică poartă în ea elemente de automatism și invers.

Mișcarea automată a fost definită de fiziologia idealistă drept mișcare „involuntară", care se execută fără participarea conștiinței. Fiziologia modernă arată că aceasta este o mișcare perfecționată, atît ca execuție cît și ca economie funcțională. Ea poate redeveni oricînd, în anumite condiții, o mișcare coordonată direct de conștiință, în întregul ei sau în aspectele ei particulare. Nu putem nega participarea corticalității la mișcarea automată, pentru că ea intervine în mod permanent, măcar ca element de inhibiție al reflectivității primare. A. N. Urestovnikov afirmă chiar, că trecerea la stadiul automatizării nu presupune o slăbire a analizatorilor corticali ci, dimpotrivă, duce la întărirea conexiunilor temporale, ajungîndu-se astfel la relații mai precise de interdependență între procesele de excitație și cele de inhibiție.

prof. Virgil MAZILU

(Continuare în pag. a 2-a)

SPORT ȘI MAFIA

Un nou episod: ACTE DE ACUZARE

de ziaristul italian Lamberto ARTIOLI

(Citiți în pag. 4)

Ilustrație: N. CLAUDIU

AZI, LA FLOREASCA: ROMÂNIA-CEHOSLOVACIA

ILONA VOSTOVA – MARIA ALEXANDRU ÎN MECI VEDETĂ

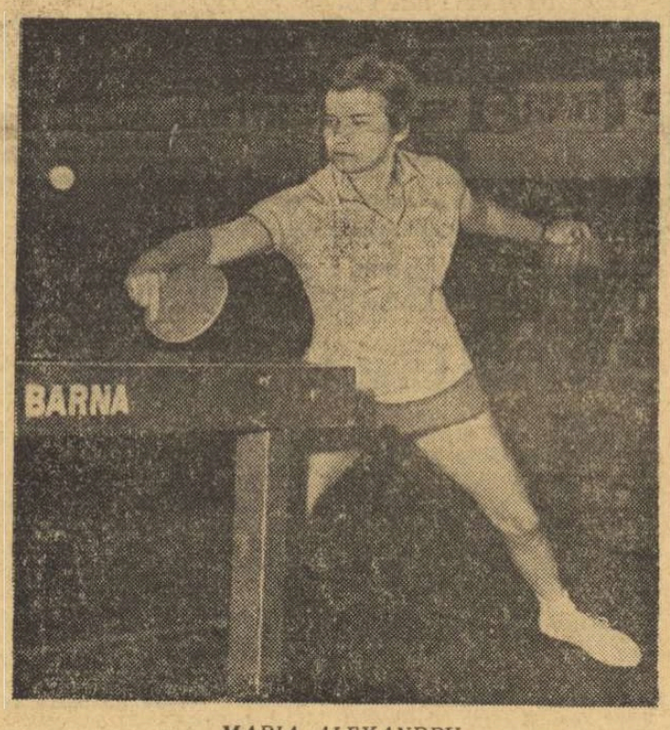

MARIA ALEXANDRU

Așadar, astăzi după-amiază (ora 17,30) în sala Floreasca, o interesantă întîlnire internațională oficială de tenis de masă: cea dintre reprezentativele României și Cehoslovaciei, în cadrul „Ligii europene". Din cine va fi formată selecționata oaspe am văzut. Cine va da replica din partea română? Echipa este cunoscută: *Maria Alexandru, Șerban Doboși, Silviu Dumitriu.* Dintre cei trei, indiscutabil, *Maria Alexandru* este de departe cea mai bună, cea către care se îndreaptă nădejdile iubitorilor sportului cu mingea de celuloid de la noi. Și aceasta de aproape un deceniu. Într-adevăr, la cei 29 de ani ai săi — din care peste 15 dăruiți sportului pe care îl slujește și acum cu atîta dragoste — Maria Alexandru reprezintă, în continuare, o valoare certă. Ea reușește încă să adauge pe cartea ei de vizită — și așa destul de prestigioasă — noi performanțe. De aceea, întîlnirea ei de azi cu campioana Europei, Ilona Vostova, este așteptată cu atîta nerăbdare, cu atîtea speranțe. Este sigur că ea va ști să-și facă datoria în compania unei adversare extrem de redutabile (dar nu de neînvins) și în fața spectatorilor bucureșteni, dornici să aplaude o victorie românească. Poate că Maria le va oferi această satisfacție. În orice caz, partida ei cu Vostova merită să fie văzută.

Clujeanul *Șerban Doboși* (17 ani) este mezinul echipei și deține titlul de campion de juniori al țării. Elev al antrenorului emerit Farkas Pantth, acest neobosit căutător și șlefuitor de talente, a avut o ascensiune vertiginoasă. Necunoscut cu cîțiva ani în urmă, Doboși deține astăzi, cu siguranță, șefia noii generații de jucători de tenis de masă. Desigur, el este la începutul activității sale competiționale internaționale. Să-l încurajăm în evoluția lui împotriva unor jucători consacrați cum sînt Jaroslav Stanek și Ștefan Kolarovics ca și în altele viitoare.

Al treilea component al formației, *Silviu Dumitriu* (20 de ani), deși selecționat, nu este recomandat de rezultatele de pînă în prezent. Credem însă că el va încerca să corespundă încrederii celor care i-au acordat-o (membrii colegiului central de antrenori). Însăși alegerea făcută ar trebui să constituie un stimulent în evoluția lui de azi.

★

Ieri la prînz a sosit în Capitală echipa Cehoslovaciei, cuprinzînd pe Ilona Vostova, Jaroslav Stanek, Ștefan Kolarovics și Stanislav Benda. Solicitîndu-i părerea despre întîlnirea din sala Floreasca, **Ilona Vostova**, campioana Europei ne-a spus: **„Partida cu formația României se anunță echilibrată, iar meciul cu Maria Alexandru va fi foarte greu pentru mine, Maria fiind o jucătoare valoroasă".**

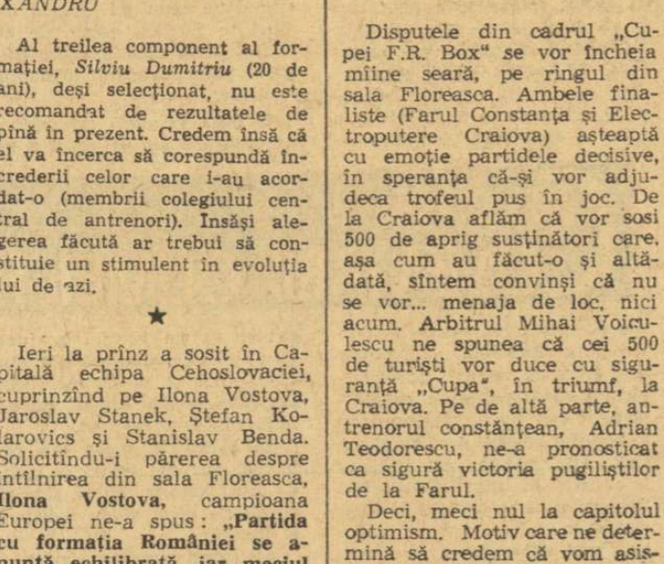

Craioveanul Mihai Goanță (dreapta) va apare din nou, mîine seară, în fața spectatorilor bucureșteni, cu prilejul finalei Farul — Electroputere.

Foto: V. BAGEAG

RĂSPLATA MUNCII

Vineri la prînz, la sediul Consiliului Național pentru Educație Fizică și Sport a avut loc festivitatea înmînării unor distincții sportivilor fruntași care s-au evidențiat la Jocurile Olimpice din Mexic. A fost decernat titlul de maestru emerit al sportului lui *Viorica Viscopoleanu, Ileana Silai* (atletism), *Ion Patzaichin* (canoe), *Marcel Roșca* (tir), *Ion Monea* (box), *Nicolae Martinescu* și *Simion Popescu* (lupte greco-romane).

Boxerul *Calistrat Cuțov* a primit titlul de maestru al sportului.

Pentru aportul adus la dezvoltarea atletismului de performanță, antrenorilor *Ion Sôter* și *Petre Zîmbreșteanu* li s-a decernat titlul de antrenori emeriți.

În încheierea solemnității, tovarășul *Anghel Alexe*, președintele Consiliului Național pentru Educație Fizică și Sport, i-a felicitat pe sportivii și antrenorii distinși cu înalte titluri, urîndu-le noi succese în activitatea lor, menită să sporească necontenit prestigiul sportiv al patriei noastre socialiste.

COPIII ÎȘI DISPUTĂ TITLURILE LA SĂRITURI DE LA TRAMBULINĂ ÎN APĂ

Cei mai tineri săritori de la trambulină în apă își vor disputa, în cursul zilei de mîine, titlurile de campioni naționali. Evenimentul va avea loc la bazinul Floreasca, dimineața de la ora 9,30 și după-amiază de la ora 15,30, cu participarea reprezentanților orașelor București, Sibiu, Oradea și Cluj. Vor avea loc sărituri de la trambulina de 1 m pentru copii (băieți și fetițe) născuți în 1956 și mai mici și în 1954 și mai mici.

ÎNCOTRO SE ÎNDREAPTĂ SCHIUL SUCEVEAN?

Vatra Dornei, un orășel cu o splendidă așezare și cu posibilități nelimitate de dezvoltare a schiului. Cine a vizitat iarna Vatra Dornei, nu poate să nu-i asemuiască așezarea cu aceea a marilor stațiuni montane din Europa.

(Din fototeca O.N.T.)

Dintr-o monografie a sportului dornean

Cîțiva pionieri ai sportului din Vatra Dornei au înființat în 1926 **Societatea sportivă Dorna.** Aceasta și-a axat activitatea pe sporturile de iarnă și, îndeosebi, pe propagarea schiului în rîndul tineretului.

Primele pîrtii folosite au fost cele de pe Runcu și de lîngă Parc. În urma măsurilor luate, NUMĂRUL SCHIORILOR DORNENI AJUNSESE ÎN 1930 LA 150, IAR ÎN 1940 LA 1 240, **toți învățați să schieze de către instructori. Numărul schiorilor „autodidacți" se ridica, însă, la PESTE 4 000.**

UN INSTRUCTOR AUSTRIAC

După anul 1930, **au fost angajați și instructori străini de localitate, din Brașov și Sibiu, și CHIAR UN INSTRUCTOR AUSTRIAC, Ferdinand Leitner, din Gmunden.**

Schiurile de competiție erau lucrate de timplari care prinseseră meșteșugul confecționării tălpicelor de lemn, de mecanici care făceau bacurile și de curelari care se ocupau de legături și de catarame.

Copiii erau preocupați încă de la începerea în școală de procurarea schiurilor. Cei din clasele primare își confecționau schiurile cu ajutorul profesorilor-maiștri, la orele de timplărie, iar alții le „fabricau" acasă, cu ajutorul părinților sau al prietenilor mai pricepuți. Necunoscînd meșteșugul curbării schiului, copiii adăugau la capătul tălpicii o bucată de sită. Din 1930, a început să fie folosit procedeul de îndoire prin fierbere, aburire și foc.

La Vatra Dornei, echipamentul a evoluat oarecum în pas cu ce se ivea nou în schiul internațional. La sate, însă, copiii coborau pantele abrupte în cămășile naționale albe care uneori fluturau în jurețul alunecării, iar alteori înghețau și deveneau ca scoarța.

ÎN 1934 PE DEALUL NEGRU

Prin 1934, probele alpine întruneau la start un mare număr de concurenți care se întreceau pe Dealul Negru, la trambulină și pe Runcu, unde se aflau pîrtii accesibile tuturor categoriilor de schiori. **În 1932 au fost construite o trambulină mică și una mijlocie, iar peste puțină vreme s-a trecut la amenajarea trambulinei mari.** La construcția trambulinelor, A FOST SOLICITAT AUSTRIACUL NORBERT APPELT CARE A FĂCUT PROIECTUL ȘI A ACORDAT ASISTENȚĂ TEHNICĂ.

Cea mai bună săritură realizată în acei ani a fost a tînărului Alfred Armbruster: **47,5 m.**

Principalele unități care au deschis regiunea Dornelor pentru schi au fost **Societatea sportivă Dorna, O.N.T. și Corpul vînătorilor de munte.** Aportul vînătorilor de munte consta îndeosebi în dotarea cu schiuri. NUMAI ÎN IARNA 1939—1940 AU FOST IMPRUMUTATE DOUĂ VAGOANE DE SCHIURI CARE AU FOST ÎMPĂRȚITE TINERILOR DIN REGIUNE.

Pentru stimularea activității schiorilor și ridicarea tehnică a acestora, se organizau **concursuri între civili și militari, atît la probe alpine, cît și la cele nordice.**

(Continuare în pag. a 2-a)

SĂ NU ACUZĂM IZOLAREA! DOAR IZOLAREA!

Cel care a cunoscut cu 10-15 ani în urmă primitoarea reședință a județului Sălaj, Zalăul, va încerca revăzînd-o astăzi un sentiment de totală nedumerire, constatînd dispariția aproape integrală a bazelor sportive.

A dispărut, de pildă, terenul de volei amplasat în centrul orașului, după cum nu se mai văd nici terenurile de volei și baschet din incinta fostelor internate ale școlii financiare și liceului de fete. Un alt teren de volei, situat în perimetrul liceului nr. 1, și-a încetat și el de mult existența. La C.F.R., de asemenea, a fost lăsat în paragină un teren pentru tenis de cîmp. Și la fel s-au petrecut lucrurile cu cele două arene de popice, transformate în magazii, una a cinematografului, alta a fabricii de mobilă „Steaua roșie". Chiar și stadionul orașului n-a avut o soartă mai fericită. Sînt realități triste, care întunecă imaginea acestei pitorești așezări de la poalele munților Mezeș, în care elementul uman dominant îl reprezintă tineretul.

Noua organizare teritorial-administrativă a avut darul să stimuleze inițiativele locale. În acest sens, trebuie amintit că la Huedin, de pildă, prin efortul conjugat al iubitorilor de sport a fost amenajată o sală de gimnastică afectată tineretului studios. La Oradea, studenții tînărului institut pedagogic, împreună cu întregul corp profesoral și administrativ, au creat cel mai frumos complex sportiv universitar din țară. Într-o așezare din județul Dolj, la Afumați, a fost amenajată, cu sprijinul consiliului popular comunal, o bază sportivă care cuprinde terenuri de baschet, handbal și volei și sectoare pentru practicarea atletismului. În urma inițiativei consiliului județean Ilfov pentru educație fizică și sport, care a lansat o întrecere avînd drept scop sporirea numărului amenajărilor sportive simple, în numeroase sate și orașe au apărut terenuri pentru diverse jocuri sportive, porticuri de gimnastică, spații pentru atletism. Iată la ce dimensiuni remarcabile se prezintă acest impuls nou intervenit în activitatea sportivă o dată cu reorganizarea teritorial-administrativă.

Toate acestea, în timp ce la Zalău, nu numai că n-au apărut construcții sportive noi, dar puținele existente au fost dezafectate.

Circumstante atenuante pentru această totală ignorare a necesităților de sport ale tineretului? Nu pot exista. Totuși, unii sînt înclinați să scuze pe gospodarii orașului prin izolarea în care s-a aflat Zalăul, pe vremea cînd era reședință de raion în fosta regiune Cluj, prin lipsa oricărei încurajări de la centru. Cosiderăm însă ca inacceptabilă această teorie a izolării cu care se încearcă, de fapt, să se escamoteze o mentalitate anacronică, în flagrant dezacord cu noul care pulsează pretutindeni. Pentru cine este dispus să privească lucrurile în ipostaza lor reală, adevărul este altul: acela că, în domeniul inițiativei locale, gospodarii orașului n-au întreprins nimic. Și timpul trece..

Rîndurile de față vor să fie un apel destinat să determine modificarea unei mentalități. Să nu fie acuzată izolarea, să nu se aștepte numai sprijin din afară, ci să se dovedească mai mult spirit de inițiativă și față de nevoile sportului, așa cum de altfel există pe toate celelalte planuri. Este mult?

Tiberiu STAMA

FARUL CONSTANȚA SAU ELECTROPUTERE CRAIOVA?

Disputele din cadrul „Cupei F.R. Box" se vor încheia mîine seară, pe ringul din sala Floreasca. Ambele finaliste (Farul Constanța și Electroputere Craiova) așteaptă cu emoție partidele decisive, în speranța că-și vor adjudeca trofeul pus în joc. De la Craiova aflăm că vor sosi 500 de aprig susținători care, așa cum au făcut-o și altădată, sîntem convinși că nu se vor... menaja de loc, nici acum. Arbitrul Mihai Voiculescu ne spunea că cei 500 de turiști vor duce cu siguranță „Cupa", în triumf, la Craiova. Pe de altă parte, antrenorul constănțean, Adrian Teodorescu, ne-a pronosticat ca sigură victoria pugiliștilor de la Farul.

Deci, meci nul la capitolul optimism. Motiv care ne determină să credem că vom asista la meciuri dîrze și, sperăm, spectaculoase. Cîntarul boxerilor va avea loc mîine dimineață, la sala Floreasca. Antrenorii echipelor finaliste își vor alcătui formațiile, din următoarele loturi: **Farul:** P. Ionescu, M. Aurel, D. Bănică, P. Manole, C. Șoșoiu, A. Iliescu, Gh. Anton, I. Dinu, D. Anghel, O. Baciu, I. Voicu, I. Olteanu, I. Pițu, Gh. Preda, V. Zadrigal. **Electroputere:** I. Stoian, C. Truică, D. Constantin, C. Nicolae, I. Mihăileanu, O. Slobotniciuc, M. Goanță, I. Streche, D. Filipescu, E. Constantinescu, I. Matei, M. Bamcu, S. Șchiopu, I. Sănătescu.

Ostilitățile vor începe la ora 19.

BOXERII DINAMOVIȘTI ÎN ITALIA

NICOLAE PĂPĂLĂU – APLAUDAT LA „SCENĂ DESCHISĂ"

CIVITANOVA (prin telefon). Dinamoviștii au cîștigat foarte greu meciul cu puternica selecționată a regiunii Ancona, cu scorul de 10—8. Tînărul Nicolae Păpălău a fost cel mai aplaudat pugilist al galei, tenacitatea cu care a luptat amintindu-ne de campionul olimpic de la Melbourne, Nicolae Linca. Păpălău l-a învins categoric pe puternicul D'Orazio, victoria fiindu-i atribuită în unanimitate. Au lăsat, de asemenea, o excelentă impresie Constantin Crudu (în compania experimentatului boxer din Bologna, Emili, care în curînd va trece la profesionism), Petre Ganea și Pascale Iuga. Acesta din urmă, deși a fost avertizat în prima repriză, l-a pus apoi deseori în dificultate pe Sorangelo. Celelalte rezultate: C. Ghiță egal cu Smerilli; Piras b. ab 3 M. Dumitrescu; Traversaro b.p. M. Constantinescu; I. Olteanu egal cu Menchi. Primele rezultate le-am publicat în numărul nostru de ieri.

Petre EPUREANU
arbitru internațional

Aspect din timpul meciului Steaua—Avîntul Miercurea Ciuc, disputat aseară și cîștigat de bucureșteni

PROMIȚĂTOAREA ANIMAȚIE DIN CAMPIONATUL DE HOCHEI S-A STINS...

Furtuna din primele două etape ale turului acestei a doua manșe a campionatului de hochei s-a stins, din păcate, mai repede decît ne-am așteptat. Și astfel speranțele amatorilor de hochei de a viziona ieri, în cea de a treia etapă, două jocuri echilibrate, și prin aceasta mai interesante, au fost deșarte. În lipsa hocheiului, s-au reactualizat, la un pahar, interminabilele șuete al căror principal subiect, bineînțeles, că a fost fotbalul.

Din acest punct de vedere etapa de ieri a fost chiar tipică. Și în primul și în cel de al doilea meci Agronomia Cluj și, respectiv, Steaua s-au impus cînd acele cronometrelor nu apucaseră încă să parcurgă nici măcar două ture, risipind astfel orice îndoială asupra pronosticului. Este foarte adevărat formațiile care în această etapă ar fi putut furniza surprize (Petrol Geologie în primul joc și Avîntul M. Ciuc în cel de al doilea) s-au întîlnit în ziua precedentă, furnizînd atunci o partidă de un dinamism rar văzut în acest campionat și în care — după o luptă acerbă — s-a consemnat un rezultat de egalitate. Să înclinăm a crede că eforturile depuse în etapa anterioară și-au spus ieri cuvîntul? Ar fi o explicație. Dar în nici un caz singura. Deoarece, ca și în manșa primă, echipele fruntașe încep, o dată cu apropierea partidelor decisive, să-și menajeze forțele. Ceea ce ieri s-a văzut pregnant atît în felul în care a evoluat Agronomia Cluj, cît și în modul în care s-au mișcat jucătorii de la Steaua. Aceasta ar fi cea de a doua explicație a victoriilor comode înregistrate în jocurile etapei a treia.

Desigur meciurile nu au fost cu totul și cu totul lipsite de „istoric". Atît în prima întîlnire, cît și în cea de a doua, reprizele secunde, în special, ne-au oferit prilejul de a asista la un joc ceva mai animat, cu scurte dar intense perioade de dominare, care au alternat de la o poartă la cealaltă. În aceste momente, valoarea spectaculară a celor două întîlniri a crescut. Dar asemenea satisfacții rapide nu au mulțumit. Spectatorii, cum spuneam, au găsit însă soluții pentru ca timpul să treacă mai repede, în timp ce noi, rămînînd totuși mai mult atașați hocheiului, am putut constata că, în ciuda lungilor momente de acalmie, totuși Agronomia Cluj se prezintă într-un evident progres, manifestînd, poate mai mult ca niciodată aspirații să lupte cu succes pentru locul

Călin ANTONESCU

(Continuare în pag. a 4-a)

ÎNCOTRO SE ÎNDREAPTĂ SCHIUL SUCEVEAN ?

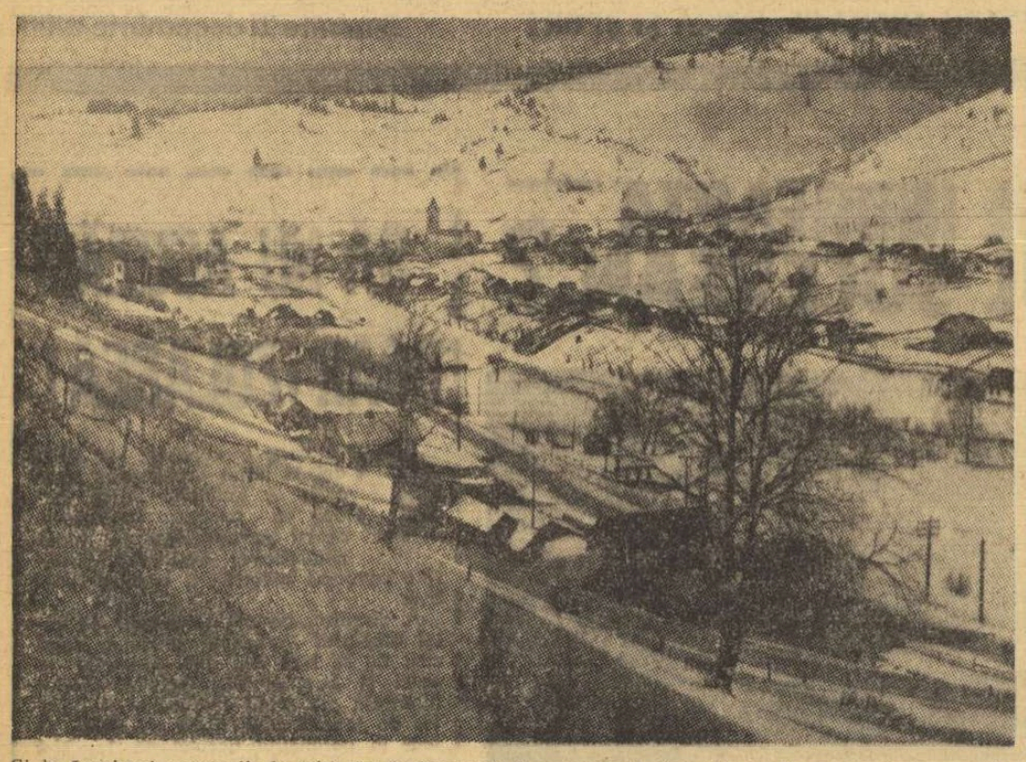

Și la Iacobeni amatorii de schi sînt întîmpinați de un peisaj minunat și găsesc pante accesibile tuturor (Din fototeca O.N.T.)

Nu exagerăm cu nimic afirmînd că în județul Suceava natura oferă iubitorilor de schi tot ceea ce doresc. Pante abrupte sau line, creste ascuțite sau vîrfuri rotunjite, zăpadă din belșug, de obicei din noiembrie pînă spre jumătatea lui aprilie, toate fac din acest ținut un rai al schiorilor. Rarăul, Giumalăul, Oușorul, Dealul Negru, Runcul, Bodea sînt doar cîteva din masivele deosebit de atractive, de un pitoresc rar întîlnit, iar dealurile domoale, între care sau pe care sînt așezate satele județului, completează de minune armonia montană suceveană. Călătorind pe Valea Dornei și a afluenților, pe Valea Bistriței și Valea Putnei, drumețul vede ridicîndu-se în stînga și în dreapta, ivindu-se în față sau rămînînd în urmă, munți semeți ale căror pante coboară vertiginos sau domol pînă la marginea apei.

Sînt folosite, însă, aceste minunate daruri făcute sportului schiului? Sînt exploatate în folosul tineretului? Cunoaște schiul dezvoltarea pe care ar trebui să o aibă într-un ținut în care predomină muntele? Din păcate, răspunsul este negativ, iar cele publicate în această pagină constituie nu numai o reflectare a celor constatate, ci și un semnal asupra celor ce ar trebui făcute pentru ca județul Suceava să reprezinte pentru schiul românesc, ceea ce s-ar cuveni.

De acasă la școală, pe schiuri. Doar atît?

Bătrînii își amintesc cu duioșie cum zburau, peste omătul proaspăt nins, cu doagele prinse de opinci. Așa se practica schiul în satele montane ale județului Suceava, la Panaci, Neagra Șarului, Șarul Dornei, Iacobeni, Cîrlibaba ș.a. Anii au trecut, însă, și copiii de atunci au acum nepoți. Multe s-au transformat în viața satului. Un lucru a rămas neschimbat: în satele amintite, ca și în multe altele, mijlocul de locomoție cel mai des folosit și, în același timp, cel mai iubit în timpul iernii, este reprezentat de schiuri. Vezi și acum copiii ieșind din căsuțele aninate parcă pe cîte un vîrf de deal, pornind vertiginos spre școală. Nu însă pe doage, ca acum 20 de ani. Schiuri fabricate la C.I.L. Rebhin sau migălite cu măiestrie de un bătrîn, care n-a uitat meșteșugul, îi poartă pe micuți peste hopuri, prin hîrtoape, îi ajută să plutească deasupra zăpezilor care cad din abundență prin partea locului. Acum, copii pe schiuri sînt, însă, mai puțini. Și aceasta nu pentru că nu s-ar găsi schiuri. Ba, dimpotrivă. La magazinele de sport din Suceava, Vatra Dornei sau Cîmpulung poți găsi orice fel de schiuri, pentru adulți sau copii. Dar, cîți dintre sătenii pot veni la oraș să cumpere schiuri pentru odrasle? Și, apoi, schiurile, legăturile, bocancii, toate trebuie încercate. Nu ar fi mai simplu ca magazinele cooperativelor de consum din comune să aibă și toate cele necesare practicării schiului? Cît de ușor i-ar veni locuitorului din comune să dăruiască copilului o pereche de schiuri?

Spuneam că acum copiii pe schiuri sînt mai puțini decît altădată. Și, din păcate, nu numai din cauza greutății de a le procura. Dascălii, cei ce ar trebui să se ocupe nu numai de hrana spirituală a elevilor, preferă căldurica sobei din clasă, se mulțumesc să-i scoată între șirurile de bănci și să le indice executarea unor exerciții de gimnastică, utile, într-adevăr, dar nu pe măsura practicării sportului în aer liber. Și cît de frumoase erau lecțiile de educație fizică atunci cînd copiii învățau să schieze, făceau întreceri pasionante de săniuș sau „războaie" teribile cu bulgări de zăpadă. Ca să nu mai vorbim despre concursurile sătești de schi, altădată ocupînd un loc de seamă în preocuparea duminicală a localnicilor, acum complet date uitării.

La toate acestea forurile diriguitoare ale sportului sucevean nu au nimic de spus? Experiența fericită la caiac-canoe făcută cu lipovenii nu inspiră pe nimeni?

NUMAI TRADIȚIE?

Pe bună dreptate, sucevenii se laudă cu tradiția schiului local.

Tradiția și gloria devin însă efemere dacă nu se luptă pentru menținerea lor, dacă întregul angrenaj al activității nu ține pasul cu evoluția firească ce determină progresul unui sport. Or, în județul Suceava, în domeniul schiului lucrurile stau ca acum 20—30 de ani și, în unele privințe, mai prejos. Concret, trambulinele construite la Vatra Dornei de-a lungul anilor (ultima acum 10—12 ani) s-au degradat și cu timpul au devenit doar o amintire, pîrtiile sînt aceleași de ani și ani de zile (naturale și cu prea mici contribuții pentru a fi modernizate), în toate masivele sînt doar două cabane (Rarău și Giumalău), evident insuficiente ca număr și capacitate pentru a crea condiții de găzduire doritorilor de a practica schiul, poligonul din Vatra Dornei, construit acum 4—5 ani, a fost dat uitării, drumurile de acces spre cabane sau spre locurile de schiat nu permit decît străbaterea lor cu piciorul. Doar spre Rarău se află un străvechi drum carosabil care, însă, la prima ninsoare sau la primul îngheț, devine impracticabil. Ca să nu mai vorbim de mijloacele mecanizate de urcat, fără de care nu mai poate fi închipuit schiul modern, dar care, în județul Suceava, lipsesc cu desăvîrșire. Progrese s-au făcut în ceea ce privește cantitatea și calitatea schiurilor, dar ce folos că prețul lor este încă ridicat, iar în comune ele nu ajung, deși este binecunoscută pasiunea sătenilor din împrejurimi pentru schi.

Se spune în județ că *lucrurile stau astfel deoarece federația de schi a neglijat activitatea de pe aici. Să fim serioși, însă. Poate o federație, oricît bunăvoință ar avea, să conducă, să organizeze și, mai ales, să subvenționeze, activitatea schiului din toate centrele montane?*

Oare federația a construit schiliftul de la Muntele Mic sau cele de pe Mogoșa, numai federația determină pulsul intens al activității din Brașov, de pe Valea Prahovei, de la Semenic sau de la Păltiniș?

Lamentările, dar mai ales așteptările, nu-și au rostul. Ci numai faptele așa cum sperăm să devină intențiile O.N.T. Suceava care are în plan construcția unui teleferic pe Rarău, amenajarea unui schilift pe același masiv, sporirea capacității cabanei Rarău pînă la 200 locuri. Dar numai O.N.T. poate contribui la mărirea zestrei cuvenită schiului? În județ sînt zeci de întreprinderi forestiere, cu școli profesionale, la Cîmpulung există un liceu militar cu o veche și frumoasă tradiție în domeniul sportului, la licee și în școlile generale sînt zeci de profesori și învățători care pot da și ei un sprijin serios la dezvoltarea acestui sport.

Dar cîte nu se pot face într-un ținut creat parcă pentru schi? Tradiția nu este oare suficient de grăitoare asupra celor realizate în trecut? Sîntem convinși, și faptele au demonstrat-o de atîtea ori, că tradiția, fie ea cît de puternică, se pierde fără permanența unor investiții de muncă și pasiune. Și ar fi păcat...

DINTR-O MONOGRAFIE A SPORTULUI DORNEAN

(Urmare din pag. 1)

PRIMUL CONCURS INTERNAȚIONAL

În 1937, la inițiativa asociației schiorilor moldoveni, la Vatra Dornei a fost organizat un concurs internațional de sărituri la care au luat parte schiori români, polonezi și cehoslovaci. Cu acest prilej, au fost efectuate sărituri în dublu.

În perioada de iarnă, în mai toate comunele plăși Vatra Dornei Societatea sportivă Dorna și filiala O.N.T. organizau centre de schi (la Șaru, Candreni, Iacobeni, Panaci, Neagra, Cîrlibaba etc.).

În orașul Vatra Dornei, cursurile de schi erau conduse de instructori trimiși de Federația română de schi, printre care s-a aflat și campionul național A. Munteanu. Din rîndul schiorilor dorneni, s-au ridicat instructori care, la rîndul lor, i-au învățat pe alții să practice acest sport (Ambrozie Pîndelea, Patrici Odoceanu ș.a.).

Pentru popularizarea schiului în rîndul tineretului școlar, Societatea sportivă Dorna și O.N.T au organizat, acum 30 de ani, concursuri anuale, printre care unul denumit concursul „Dogarilor" (pentru copii pînă la 11 ani și pentru copii între 11—14 ani). La aceste întreceri luau parte mai ales copiii care nu aveau mijloace materiale pentru procurarea schiurilor regulamentare și își improvizau schiurile din doage. Celor mai buni „dogari" li se acordau ca premii schiuri.

Un alt sport practicat ani de-a rîndul la Vatra Dornei a fost bobul. Pîrtia, construită în iarna 1932—1933, măsura 1 650 m, cu o diferență de nivel de 250 m (de la jumătatea Dealului Negru, pînă în Parc). Urcarea bobului se făcea la început de către echipaje și mai tîrziu cu cai. În anii 1934—1936, la antrenamentele de bob participau 25 de sportivi care se întreceau cu regularitate în concursuri atractive. Pîrtia a durat 10 ani fiind lăsată apoi în părăsire.

Concursurile de schi, bob și patinaj erau urmărite de un numeros public care petrecea, astfel, fiecare sfîrșit de săptămînă în aer liber. La sosirea schiorilor, fanfarele unităților militare îi întîmpinau pe concurenți cu marșuri chiar dacă cei ce sosea nu era printre fericiții clasați în frunte.

Un grup de concurenți la o întrecere a „dogarilor", în anul 1934.

Materiale redactate de D. STANCULESCU

RITMUL ȘI PERFORMANȚA

(Urmare din pag. 1)

În cele ce urmează ne vom referi numai la ritmurile uniforme de lucru, făcînd abstracție de noțiunea de automatism.

Indiferent de natura lui — fiziologică sau psihologică — ritmul se caracterizează prin constanța și simetria repetărilor și poate fi tradus prin ceea ce cunoaștem sub numele de cadență, tact, măsuri, tempou etc.

Este de netăgăduit că — în general — ritmul provoacă, pe o anumită perioadă de timp, o stare plăcută, de beatitudine, de inefabilă euforie.

Cum se explică acest fenomen? Dacă un eveniment *așteptat* se produce chiar în momentul prevăzut, avem o satisfacție asemănătoare cu întîlnirea cu o persoană sau lucru cunoscut. Chiar și la copiii de cea mai fragedă vîrstă, mișcarea ritmică produce o deosebită plăcere. Ritmul este, în fond, o transpunere în cadențe, o repetare, o reîntîlnire cu un lucru cunoscut, care îți produce un sentiment plăcut. Francezii numesc fenomenul acesta „la sensation du déjà vu", exprimînd prin aceasta bucuria revederii.

Mișcarea ritmică are, dintr-un anumit punct de vedere, avantajele ei, oferind posibilități de execuție mai plăcute, mai puțin obositoare, o concentrare nervoasă mult diminuată. În excelenta sa lucrare „ARBEIT UND RYTHMUS", Karl Buchner demonstrează că oboseala crește direct proporțional cu complexitatea solicitărilor neuromusculare și el atribuie această creștere, în special, necesității concentrării atenției asupra propriilor noastre gesturi. Este evident, conchide el, că cu cît ritmăm mai mult activitatea noastră neuromusculară, cu atît mai mult se îndepărtează pragul oboselii. Omul își desfășoară în mod ritmic aproape toate activitățile care necesită repetarea mișcării în aceeași formă, amplitudine și intensitate. El merge în ritm, coseste ritmic, taie lemnele cu ferăstrăul ritmic, își freacă dinții ritmic cu periuța de dinți, ritmic își lustruiește pantofii etc.

Ritmul este — din acest punct de vedere — o expresie a economiei de efort în baza căreia este posibilă prelungirea activității pe o perioadă mai lungă de timp. Această economie se bazează pe legea „efortului minim" care, din păcate, nu-și dovedește aplicativitatea în sportul de performanță și nici chiar în practicarea exercițiilor fizice cu caracter profilactic sau curativ. Dacă în activitatea profesională această manieră de lucru are imensă valoare practică, în antrenamentul sportiv, făcut în vederea atingerii performanței, ea devine periculoasă și tinde să atingă rezultate contrare celor urmărite. În sport, pentru obținerea performanței este nevoie de un *sumuum* al tuturor posibilităților, fiind nevoie de o concentrare conștientă și o explozie maximă, fără rezerve, fără economie, în momentul încercării. Acest sumuum, pentru a fi realizat, are nevoie, însă, de participare conștientă. Pentru ca lucrurile să fie mai bine înțelese, vom aminti că unii antrenori de scrimă, de box etc au greșitul obicei de a executa cu elevii lor, în cadrul lecțiilor de antrenament, mișcări după un anumit tipic și ritm mereu același. Este un mod de lucru prin care se ușurează atît munca elevilor cît și a antrenorului, dînd, totodată, impresia unei lecții ordonate, disciplinate. Urmarea este că elevii tot repetînd la infinit aceleași gesturi, în *același ritm*, cu aceeași amplitudine, forțe etc ajung să-și imprime o formă de execuție, care, pe măsură ce se repetă, devine mai ușoară, mai economicoasă, copiind aidoma ritmul și intensitatea impuse de profesor. Acest automatism, din păcate, devine catalizatorul, obstacolul, peste care respectivul elev nu va mai putea trece cu ușurință în fracțiunea de secundă a unei lupte reale, în care adversarul îi impune o altă paradă și ripostă și într-un alt ritm decît cel exersat „economicos și ritmic" cu antrenorul său. Elevii antrenați „în ritmul profesorului" ajung, în majoritatea cazurilor, să nu se mai reprezinte pe ei și posibilitățile lor, legătura dintre atac și apărare făcîndu-se după tipicul profesorului și nu după cele impuse de adversarul real. Elevii ar putea chiar, ca la antrenamente, să execute ceea ce le cere profesorul, cu ochii închiși, în mod mecanic. Astfel de antrenamente „ritmate" devin la unii instructori o necesitate, pentru că, dacă ar încerca o ieșire din „ritm" munca le-ar deveni prea obositoare. În ceea ce îl privește pe elev însă, acest mod de antrenament nu-i aduce nici un folos, pentru că ritmul îi adoarme ochiul, îi suprimă conștiența a ceea ce trebuie să facă el, din proprie inițiativă, cu propriile posibilități.

Pentru a evita imprimarea unui ritm șablon în timpul antrenamentelor este imperios necesar să schimbăm continuu intensitatea, amplitudinea și viteza etc obligînd organismul să răspundă, pe măsura solicitărilor reale din concurs, știind că numai prin trăirea conștientă a momentului dat pot fi mobilizate toate resursele.

Marilor campioni nu le sînt proprii practicile economicoase de lucru pentru că ei știu din experiență că performanța este rodul unor eforturi făcute la cele mai variate nivele, cu ruperea continuă a ritmurilor, cu evadări din uniformitate, cu prețul prezenței obositoare, dar eficace, a conștienței, a cortexului.

TĂCEREA

Acum vreo două săptămîni, cititorii „Sportului" au luat cunoștință, cu amărăciune și stupoare, de unele aspecte ale activității extra-sportive a fotbalistului Dobrin. Faptele relatate — firește, într-o formă publicabilă — vorbesc de la sine. Deși ne mai ajunseseră la urechi, în diferite împrejurări, vești nu tocmai plăcute în legătură cu aceeași persoană, mărturisesc că de astă-dată m-am îngrozit! Așadar, sub ochii noștri — mai bine zis, ai acelora care ar trebui să vadă și să acționeze în consecință — una din vedetele (vai!) gazonului, un băiat de douăzeci și ceva de ani, poate aluneca atît de jos încît tinde să se identifice, nu printr-un detaliu accidental, ci prin întreaga sa conduită, cu deșeurile societății. Această frumoasă evoluție se desfășoară — băgați de seamă — în cadrul unui club important, într-un oraș de frunte al țării, iar jalnicul erou face parte, de o bună bucată de vreme, din lotul reprezentativ...

Gravitatea situației ne dispensează, cred, de sublinieri și comentarii; cît despre explicații (Cum e cu putință? Cine răspunde? Unde-i rădăcina răului?) — ele sînt conținute, după părerea mea, în semnificativa tăcere care s-a așternut și dăinuie încă, după relatarea celor întîmplate la Pitești, acum vreo două săptămîni. Conducerea clubului F.C. Argeș tace mîlc, tace și federația, tace — firește, din spirit de solidaritate — și vinovatul direct, faimosul senator de drept al echipei naționale. În mod normal, s-ar fi cuvenit să se ia și să se comunice fără întîrziere o măsură dintre cele mai drastice, pilduitoare atît pentru cel în culpă, cît și pentru eventualii prozeliți. În mod normal, ezitarea, tergiversarea, ocolișurile n-ar fi avut ce căuta, în contextul împrejurărilor amintite. În mod normal...

Iată, însă, că s-a lăsat tăcerea, o tăcere absolut anormală, care ne irită nu doar timpanele, dar, mai ales, inimile. Tăcerea aceasta mi se pare, de altfel, mai grăitoare decît orice explicații și argumente.

Dan DEȘLIU

FINALA „CUPEI U.G.S.R." ȘI A ȘCOLILOR PROFESIONALE LA HALTERE

Azi și mîine, la Brașov, are loc finala „Cupei U.G.S.R." la haltere pe echipe, la care participă 120 de sportivi din toată țara. Concomitent, se desfășoară și finala la haltere a școlilor profesionale din M.I.C.M.

UNDE MERGEM?

AZI

ATLETISM: Sala Floreasca II, de la ora 17: Concurs studențesc de triatlon; de la ora 18,30: Concurs pentru săritorii cu prăjina.

BASCHET: Sala Progresul, de la ora 15,15: IEFS II — Voința București (f), Voința — IEFS II (m), Progresul — Universitatea București (m), Școlarul — Șc. sportivă Ploiești (f), Arhitectura — Universitatea București (f) — meciuri în cadrul diviziilor B.

TENIS DE MASĂ: Sala Floreasca, de la ora 17,30: România — Cehoslovacia în cadrul „Ligii europene".

MÎINE

VOLEI: Sala Floreasca, de la ora 8 30: Medicina — Farul Constanța (f), Rapid — Dinamo București (f), Dinamo București — Steaua (m) — jocuri din cadrul ultimei etape a turului în divizia națională A.

ATLETISM: Sala Floreasca II, de la ora 9: Concurs cu participare deschisă.

NATAȚIE: Bazinul Floreasca, de la orele 9,30 și 15,30: Finalele campionatului național de sărituri pentru copii.

MÎINE PE MICUL ECRAN

Ora 13: transmisie din sala Floreasca — aspecte din meciul de volei masculin Steaua — Dinamo București.

Ora 15,35: retrospectivă olimpică — Grenoble 1968: filmul Olimpiadei albe.

Ora 19,20: emisiunea telesport.

PE CATARGUL OLIMPIC DIN „ARENA MEXICO" A FOST PREZENT ȘI TRICOLORUL NOSTRU

Ultimul sunet de gong din totalul celor o mie cinci sute optzeci și nouă care s-au auzit pe parcursul celor 25 de reuniuni desfășurate la Arena Mexico, în cadrul turneului olimpic de box, a marcat, o dată cu finișul acestui adevărat maraton pugilistic, și o relaxare în rîndurile celor care, îndeplinindu-și atribuțiunile, au urmărit nu mai puțin de 301 meciuri, care au reprezentat cca. 40 de ore și 30 de minute de box efectiv.

Se poate spune că pentru medaliile olimpice la turneul de box desfășurat în țara aztecă s-au dat într-adevăr și (ceea ce este mai puțin plăcut) s-au primit multe și zdravene lovituri!

Dar relaxarea despre care aminteam a constituit numai un „respiro", fiindcă imediat după decernarea ultimei ramuri de măslin și a ultimelor medalii celor care s-au clasat pe primele locuri la categoria grea, pronosticurile, presupunerile, surprizele și confirmările au fost înlocuite de cei interesați (organizatori, antrenori, arbitri, gazetari, sportivi) cu alte elemente care se deosebesc de primele esențial: se judecă, se analizează și se dezbat... la rece!

Atmosfera caldă, încinsă chiar, din ringul olimpic și din jurul acestuia, a fost înlocuită cu cea mult mai calmă a sălilor de antrenament, a încăperilor în care se proiectează filme retrospective, a birourilor în care se analizează comportări și se trag concluzii, a sediilor redacționale unde, oricum în mai multă liniște, se întocmesc bilanțuri, se extrag date statistice, se comentează performanțe și se expun păreri despre ce a fost și ce va fi.

Sîntem convinși că se va consuma multă cerneală în încercări de explicații, obiective și competente, atît în privința bunelor rezultate obținute cît și a unor deficiențe, privite sub toate aspectele, care au generat surprizele sau comportările și rezultatele slabe.

Se va vorbi multă vreme de faptul că primele medalii olimpice ale Venezuelei, Ugandei și Camerunului au fost obținute de boxerii țărilor respective, că Mexicul, ca țară gazdă și participantă cu sportivi la toate probele J.O., datorează boxerilor aproape jumătate din totalul medaliilor cîștigate (ceea ce este valabil și pentru țările întregii Americi Latine), că aspectul de „criză" la categoriile mari a început să se manifeste și în echipa S.U.A., care de data aceasta nu a mai putut prezenta boxeri de talia unui Floyd Patterson, Cassius Clay sau Joe Frazier, precum și de multe alte aspecte remarcate și reținute în intimitatea creată în jurul ringului de box de la Arena Mexico.

Ceea ce ne bucură pe noi este faptul că printre rîndurile ce se vor scrie, printre numele de boxeri remarcați și medaliați la J.O. din Mexic, se vor afla și doi reprezentanți ai pugilismului din țara noastră, care prin comportarea lor legată de vîrsta pe care o au (Monea, 28 de ani, medalie de argint; Cuțov, 19 ani, medalie de bronz), atrag atenția asupra faptului că boxul românesc a avut, are și va avea demni reprezentanți.

Vorbind despre acest succes care, în cadrul bunei comportări a întregii noastre delegații sportive la această ediție a J.O. a contribuit la cunoașterea și aprecierea mișcării sportive din România, nu putem însă trece cu vederea unele slăbiciuni manifestate în comportarea celor nouă reprezentanți ai boxului nostru. Analiza obiectivă și realistă va conduce la necesitatea unor măsuri care, în esență, să contribuie la obținerea, în viitor, a unor rezultate mai valoroase.

La Arena Mexico, tricolorul nostru a fost prezent de două ori pe catargul țărilor cu boxerii cei mai buni. Este foarte bine! Și, totuși, în numele unei realități care se manifestă prin condiții superioare de pregătire, prin dorința și posibilitatea de afirmare a boxerilor noștri, prin munca pricepută și marcată uneori de inițiative ale federației de box, ale specialiștilor, se poate afirma că drapelul țării noastre poate și trebuie să-și unduiască faldurile și pe cel mai înalt catarg al sălii în care se va desfășura turneul de box al viitoarelor J.O.

GIGANTISMUL TURNEULUI ȘI UNELE MĂSURI POSIBILE

Ultimele ediții ale Jocurilor Olimpice au confirmat faptul că turneele de box se desfășoară cu un număr de participanți în continuă creștere.

Astfel, analizînd numărul boxerilor la edițiile 1956, 1960, 1964 și 1968 ale J.O. se remarcă o rată de creștere de 15—20% de la o ediție la alta. În condițiile introducerii din acest an a noii categorii „semimuscă" și a unei participări din ce în ce mai numeroase, în marile competiții din ultima vreme, a multor țări africane și asiatice, este de prevăzut că se vor atinge cifre și mai mari.

Este adevărat că acest surplus de boxeri de la o ediție la alta a J.O. nu se repartizează în mod uniform la cele 11 categorii de greutate, unele dintre acestea (muscă, semigrea) marcînd chiar o tendință de scădere a numărului de participanți, dar rămîne ca aspect îngrijorător posibilitatea de a încadra în viitor turneul de box, în condiții optime de desfășurare, în perioada de timp a J.O.

În Mexic, din prima pînă în penultima zi s-au desfășurat cîte două reuniuni (12—13 meciuri în medie), galele de box depășind ca durată competițională toate celelalte discipline sportive.

În plus, la unele categorii de greutate (54 kg, 60 kg, 63,5 kg), pentru ca un boxer să ajungă la o medalie olimpică a trebuit să susțină și să cîștige, într-o perioadă relativ scurtă, nu mai puțin de 4—6 meciuri.

Se ridică în acest caz probleme, atît din punct de vedere organizatoric, cît și al capacității de efort și de rezistență a boxerilor.

Alăturînd acestor aspecte și pe cel al sporirii posibilității de rănire a boxerilor, o dată cu creșterea numărului de meciuri pe care trebuie să le susțină, și de aici imposibilitatea valorificării potențialului unor sportivi (cum a fost cazul lui Monea, Espinoza-Cuba și Novikov-U.R.S.S.), s-a impus necesitatea discutării acestei stări de lucruri la nivelul conducerii Asociației Internaționale de Box Amator (A.I.B.A.) și în mod normal au apărut și unele propuneri, toate pornind de la ideea limitării numărului de boxeri participanți la J.O. și selecționării acestora prin turnee preliminare.

Însă modul de organizare a acestor turnee preliminare a declanșat discuții, deocamdată neoficiale, care trebuie să preocupe forul nostru de specialitate, astfel încît să-și poată expune și susține punctul de vedere, în raport cu obiectivitatea și echitatea soluției care eventual va fi adoptată.

În plus, federația de box va trebui, încă de pe acum, să se gîndească la soluții legate de formarea și pregătirea componenților echipei reprezentative, în funcție de măsurile ce pot fi luate de forul internațional.

S-a discutat, printre altele, criteriul geografic în alcătuirea grupelor preliminare. Această măsură i-ar dezavantaja net pe boxerii europeni, care la ediția din acest an a J.O., ca și la edițiile precedente de altfel, au cucerit majoritatea medaliilor, în comparație cu celelalte continente.

Chiar în situația cînd prin acceptarea criteriului geografic s-ar prevedea un număr mai mare de boxeri europeni pentru a participa la turneul final, aceștia urmînd să fie stabiliți prin organizarea unor turnee „zonale", soluția nu apare cea mai indicată.

Se discută, de asemenea, posibilitatea ca la stabilirea dreptului de participare în finalele J.O. să se ia în considerație și rezultatele obținute la campionatele europene, în „Cupa Europei" și chiar în întîlnirile amicale interțări. De aici, necesitatea acordării unei atenții sporite pregătirii și participării la aceste competiții și întîlniri bilaterale, căutării permanente a posibilităților de depistare și formare de boxeri la toate categoriile de greutate, cu valoarea la nivelul cerințelor de reprezentare a culorilor țării.

Boxului nostru îi sînt necesari înlocuitori, cel puțin de aceeași valoare, pentru categoriile la care au activat Linca, Dobrescu, Fiat, Negrea, Ciobotaru și Mariuțan, urmați de Ciucă, Giju, Monea și de alți cîțiva.

Selecționarea unei echipe reprezentative presupune, în mod normal, existența la fiecare categorie de greutate a cel puțin 2—3 boxeri de valoare apropiată, dar această valoare să fie la nivelul cerințelor pe plan internațional; numai în felul acesta se stimulează îndemnul la pregătire, la perfecționare, la ambiție sportivă.

Atîta vreme însă cît antrenorii noștri se declară mulțumiți cu formarea, la perioade foarte mari, a unor „singularități" ca Zilberman, Cuțov, Nedelcea, Ivan și alți cîțiva, nu putem vorbi de preocupare deosebită, de contribuție adusă, pe măsura posibilităților, la obținerea unor succese mai mari pe plan internațional.

Se poate afirma că cele două medalii olimpice cucerite de boxerii noștri la Ciudad de Mexico reflectă în bună măsură și străduința din ultima vreme a federației de box de a îmbunătăți unele aspecte în organizarea activității și pregătirii la nivelul loturilor naționale, al secțiilor de box din întreaga țară. Exigența față de rezultatele acestora trebuie însă să fie mai mare, cel puțin pe măsura eforturilor care se depun și a posibilităților pe care le au antrenorii noștri, atît din punct de vedere al pregătirii lor profesionale, cît și al condițiilor de antrenament care le **sînt îmbunătățite permanent.**

MEXICO 68
COMENTARII OLIMPICE

„SECRETE DE FABRICAȚIE"

— Însemnări de la ședința de analiză a echipei U. T. A.

U. T. Arad. În picioare: Petescu, Birău, Bakoș, Gornea, Pojoni, Czako. Jos: Lereter, Domide, Axente, Moț, Șchiopu.

Foto: Paul Romoșan

„Campioană de toamnă", potrivit unei expresii cu destul de largă circulație, în ultimii ani, în limbajul sportiv, U.T.A. — echipa Uzinelor textile din Arad — a luat o bună opțiune și asupra titlului de campioană națională. Ea va relua lupta, la primăvară, de pe poziții dintre cele mai avantajoase, create atît de cele 3 puncte care o separă de cea de a doua clasată, Universitatea Craiova (3 puncte ce s-ar putea transforma în... 5, chiar din prima etapă a returului), meciul direct dintre cele două echipe jucîndu-se atunci, la Arad), cît și de avantajul substanțial luat asupra lui Dinamo București, adversarul din umbră, periculos în orice situație, datorită experienței și valorii jucătorilor săi.

Desigur, pot interveni exploziile unor rezultate neașteptate, care să „arunce în aer" actualul clasament, nicăieri ca în fotbal negăsindu-și o mai bună aplicare proverbul bătrînesc „Să nu spui hop, pînă n-ai sărit groapa!" Dar, la ceasul de față, tînăra echipă a U.T.A.-ei este candidata nr. 1 la titlul de campioană a țării!

ȘI TOTUȘI NU E VORBA DE O SURPRIZĂ!

Cine ar fi crezut acest lucru, în momentul cînd cele 16 echipe divizionare A se aliniau la startul campionatului? Am fi spus că nimeni, dacă n-am fi asistat, cu puțin timp în urmă, la ședința de analiză a secției de fotbal de la U.T.A. Am aflat, cu acest prilej, că a existat, totuși, cineva care a crezut în posibilitățile echipei, în perspectivele ei. Și acest cineva — lucru esențial — a fost însăși U.T.A.! Așa cum s-a arătat în darea de seamă, echipa a abordat acest campionat avînd ca obiectiv de performanță ocuparea UNUIA DINTRE PRIMELE ȘASE LOCURI DIN CLASAMENT. Un obiectiv care s-a desprins de pe acum din zona incertitudinii, devenind o realizare certă.

Dar, să ne referim și la celelalte obiective pe care și le-a propus secția de fotbal de la U.T.A. Unul, care nu face decît să ilustreze nu o ambiție șăgalnică, ci o pasiune deosebită pentru cauza fotbalului în general și pentru prestigiul soccerului arădean în special, este acela de a pregăti 4 jucători pentru loturile reprezentative. Și la acest punct, ca și în producție, U.T.A. marchează o depășire netă a sarcinilor de plan, arădenii fiind reprezentați în aceste loturi, în care sînt chemați cei mai buni jucători, de un număr dublu de fotbaliști decît cel sperat: 8! Cinci dintre ei au dat în lături porțile grele ale lotului A, cucerind locuri în echipa națională sau pe banca rezervelor. Vi-i amintiți, desigur: **Gornea, Pojoni, Petescu, Domide** și **Axente**. Plecat și el pe drumul afirmării, Moț a făcut, deocamdată, o escală, în echipa de tineret, iar Broșovschi și Atodiresei au devenit elemente de bază ale echipei naționale de juniori.

Trecînd peste cel de-al treilea obiectiv — calificarea în sferturile de finală ale „Cupei României" — care intră în sfera de activitate a anului 1969, este necesar să consemnăm că cel de-al patrulea — ridicarea nivelului spectacular al jocului — a fost, de asemenea, atins. Și acesta nu e cel mai puțin important, el stînd, de altfel, la baza îndeplinirii primelor două puncte din programul de acțiune pe anul competițional 1968—1969. U.T.A. n-a intrat niciodată pe teren, în această toamnă, cu gîndul că victoria i-ar putea-o aduce întîmplarea (zeița atotputernică a fotbalului!), arbitrii sau suporterii, cu prezența lor zgomotoasă, dătătoare de energii pentru echipa favorită, necruțătoare față de adversari. U.T.A. a contat întotdeauna pe armele ei proprii, pe resursele ei tehnice și de voință.

DISCIPLINA ÎNAINTE DE TOATE

Fotbaliștii arădeni sînt încă departe de a alcătui o formație de virtuoși. Poate că nu vor atinge niciodată astfel de valori, deși tainele măiestriei pot fi descoperite și de ei, ca și de atîția alți jucători, de la noi sau de aiurea, al căror nume îl pronunță cu respect. Un lucru este clar, în orice caz: U.T.A. este preocupată să joace FOTBAL. Și pentru aceasta nici un sacrificiu nu este prea mare. Începutul, firește, îl constituie conștiinciozitatea la antrenamente. Dar aceasta nu este suficient. Cuimile tehnicii nu pot fi atinse decît înaintînd pas cu pas, pe un drum ce nu se termină niciodată, învățînd mai mult decît ți se cere, repetînd la infinit, chiar și de unul singur, un exercițiu, ducînd o viață cu adevărat sportivă, respectînd disciplina pe terenul de joc și în afara lui. Tinerii jucători ai U.T.A.-ei au îndeplinit în mare măsură aceste cerințe, ajungînd astfel să practice un fotbal curat, cu o evidentă amprentă tehnică, apreciat nu numai de sufletiștii arădeni, ci și de spectatorii din alte orașe. Enumerînd o serie de aspecte pozitive din activitatea secției de fotbal, a jucătorilor, darea de seamă a găsit mai greu exemplul negativ, fără de care o astfel de lucrare este considerată superficială, lipsită de spirit critic. A trebuit, deci, să se caute o mică pată pe albul pur al conduitei generale. Am putut afla astfel de o mică întîrziere a lui Czako, la programul stabilit de antrenorii Dumitrescu și Reinhardt, netrecută cu vederea, ci sancționată. În ciuda euforiei și a atmosferei propice tuturor actelor de clemență pe care le crease victoria repurtată de U.T.A., la Pitești, asupra lui F. C. Argeș. La U.T.A., munca educativă nu este o chestiune formală, un subiect despre care se vorbește doar în ședințe. Ea există, este mereu prezentă, dă roade. Jucătorii U.T.A.-ei n-au trecut pe la Comisia de disciplină de pe lîngă Federația română de fotbal, fiindcă nici unul dintre ei n-a avut de dat socoteală în acest tur de campionat pentru o faptă urîtă săvîrșită pe terenul de joc. Nu știu dacă U.T.A. va cîștiga sau nu acest campionat. Este un lucru care nu depinde numai de ea, ci și de... adversari. E aproape sigur, însă, că în ceea ce privește disciplina pe teren U.T.A. își va menține avansul luat asupra celorlalte echipe. Un avans care nu rămîne numai o satisfacție platonică, ci își poate spune cuvîntul și în obținerea victoriei definitive în campionat.

Exagerăm? Ne lăsăm influențați de climatul evident favorabil în care s-a desfășurat ședința de analiză a unei echipe aflate pe primul loc, la sfîrșitul turului? Nu, nu. Nu este vorba de un toast în plus, ci de fapte precise, care explică, de altfel, de ce o formație aflată ani de-a rîndul în perimetrul retrogradării, — arădenii n-au uitat, desigur, acele vremuri de restriște — atacă acum piscul cel mai înalt: titlul de campioană. Desigur, U.T.A. de astăzi nu este I.T.A. anilor 1946—48, cu numeroasele ei stele fotbalistice care făceau vid în jurul lor. Dar, cu atît mai mare este meritul ei, cu atît mai mult se cuvine să ne oprim asupra comportării pe care a avut-o pînă acum.

CAUTĂ ȘI VEI GĂSI!

Se vorbește despre tinerețea U.T.A.-ei, despre noua ei generație de jucători, plină de jar, de ambiție. Și, într-adevăr, datorită lor, U.T.A. a renăscut ca pasărea Phönix din propria ei cenușă. S-ar putea afirma că și alte echipe prezintă acum, în teren, jucători tineri. Și lucrul este adevărat. U.T.A. duce încă de mai mulți ani, cu răbdare, o sănătoasă politică de cadre, nerecurgînd decît foarte rar la „importuri" de jucători și bizuindu-se pe fotbaliștii lăsați din pepinieră proprie. Pe lîngă tinerețe, aceștia au de partea lor și atuul unei coeziuni morale, expresie a dragostei față de locurile în care au crescut, față de clubul care le-a pus bocancii în picioare. Un Domide, un Șchiopu, un Axente, un Moț, un Broșovschi au învățat dificilul alfabet al fotbalului aici, la U.T.A. Inimile lor bat puternic pentru această echipă și tot atît de puternic bat inimile arădenilor pentru ei. Am avut ocazia să cunosc, în zilele cît am stat la Arad, pe unul dintre cei mai înfocați suporteri ai U.T.A.-ei. Un suporter... periculos în felul lui, fiindcă locul lui de muncă este cochetul „bar de zi" de pe Bulevardul Republicii, frecventat în special de tineret. Alexandru Aldea mi-a mărturisit, zîmbind, că depășirile de plan pe care le înregistrează cu regularitate localul său nu sînt realizate cu ajutorul jucătorilor de la U.T.A. Pentru ei, acest „bar de zi", cu lichiorurile, cafelele și inevitabilul lui fum de țigară, parcă n-ar exista! Iată, aici, și un alt aspect al problemei: tineretul de la U.T.A. nu încearcă să-și păcălească antrenorii, atunci cînd nu sînt sub supravegherea lor directă. Păcălindu-i pe aceștia, ei sînt conștienți că se păcălesc pe ei înșiși.

Continuînd să dezvăluim „secretele de fabricație" de la U.T.A., ar trebui să ne referim și la celelalte eșaloane, la echipa propriu-zisă de tineret, la juniorii și la copiii care constituie „schimbul de mîine". Scopul urmărit cu echipa de tineret nu este acela de a obține rezultate favorabile și de a înjgheba o echipă de sine stătătoare, ci se urmărește ca, prin intermediul ei, să se formeze noi contingente de jucători talentați, oricînd în măsură să ocupe un loc în echipa de seniori. Rezultatele juniorilor interesează, desigur, și mai puțin. Dar faptul că echipa de juniori I, participînd la campionatul de SENIORI al municipiului Arad, s-a clasat pe locul I, ieșind învingătoare în toate întîlnirile, mai puțin aceea cu masiva formație a Indagrarei, vorbește nu numai despre potențialul actual al acestor jucători, ci și despre temelia solidă pe care U.T.A. își clădește viitorul.

La ședință au luat cuvîntul antrenorul principal N. Dumitrescu, jucătorul Petescu, precum și numeroși activiști sportivi din Arad, care, în diferitele lor locuri de muncă, au ajutat cu vorba și cu fapta echipa lor dragă. Nici o exuberanță gratuită, nici o manifestare care să trădeze înfumurarea. Dimpotrivă, multă rezervă în legătură cu returul. Bineînțeles, fotbaliștii arădeni au toate motivele să fie optimiști, să creadă în victorie. Și a crede în victorie înseamnă a o obține pe jumătate. Dar mai e și cealaltă... jumătate. Și U.T.A. este conștientă că, în ciuda situației favorabile pe care o are, o așteaptă o primăvară plină de fulgere și trăznete. Se dă, doar, ultimul asalt. Și împotriva cui este dirijat el cu precădere, dacă nu împotriva liderului?

Dar U.T.A. nu se gîndește să stea în tranșee, în defensivă. Potrivit unui vechi principiu, că cea mai bună apărare este atacul, ea este decisă să joace, în continuare, ofensiv, slujind cauza fotbalului și, în același timp, și pe a ei proprie...

P.S. Să nu uităm: U.T.A. nu dispune de un teren de antrenament, lucru ce, evident, împiedică buna desfășurare a activității de instruire. De asemenea, nu este rezolvată problema echipamentului, nici în ceea ce privește cantitatea lui, dar mai ales cînd e vorba de calitatea lui. În cazul terenului de antrenament, poate că există anumite greutăți care vor trebui să fie totuși înlăturate. Dar nu poți să nu zîmbești aflînd că U.T.A., echipa Uzinelor de textile, n-are echipament? Să fie o continuare nedorită a unei vorbe preluată din bătrîni că pantofarul n-are ghete și croitorul n-are haine?

J. B.

JUNIORII ÎNVINȘI ÎN GRECIA

În cadrul turneului de pregătire pe care-l întreprinde în Grecia, echipa națională de juniori a României a susținut, joi, un meci amical în compania reprezentativei de tineret (sub 23 de ani) a Greciei. Partida, desfășurată la Heraklion, a luat sfîrșit cu victoria gazdelor, la scorul de 3—0 (0—0). Următorul meci al juniorilor noștri va avea loc marți, la Larissa, în compania unui adversar încă nedesemnat.

INDISCREȚII

● *La Petrolul a apărut un nou fundaș de calibrul Dumitru Nicolae — Florea. Se numește CRÎNGAȘU DECU (17 ani și 8 luni), are talia consacraților citați, lovește bine mingea cu ambele picioare, putînd fi utilizat pe orice post al liniei de fund.*

Cum în apărarea petrolistă au răsărit mereu tinere valori (Alexiu, Gruber, Bădin), ne întrebăm cînd vor apărea și în linia înaintașilor — partea cronic deficitară a echipei ploiești?

● *Părerea unui specialist în materie de... portari.* „Gornea a dovedit o respectabilă regularitate, Datcu este de ani de zile feblețea mea, iar Coman are cele mai mari calități și cele mai mari... defecte".

N.A. — Subscriem total ultimei idei a marelui portar român de acum cîțiva ani, Ion Voinescu, autorul acestei opinii.

● *DAN are de cîteva zile o încîntătoare... Dana.*

N.A. — Să-ți trăiască, Dane! Și să sperăm că va fi cea mai aprigă susținătoare a tăticului ei fotbalist!

● *Apreciatul scriitor și caricaturist NEAGU RĂDULESCU ne-a mărturisit că fotbalistul român pe care l-a desenat de cele mai multe ori în anul 1968 a fost, citățm:* „Inevitabilul Pîrcălab. Aș fi preferat să fie unul din tinerii care s-au afirmat în ultima vreme și care nădăjduiesc să nu-mi înșele și ei speranțele..."

● *Joia viitoare: partidă Nunweiller!*

Anualul meci al clanului Nunweiller se dispută joi, pe un teren încă nedesemnat. După cum ne-a declarat Lică, există o singură indisponibilitate certă: „Nea Nelu *(n.a. Nunweiller III)*, care are jocuri în campionatul turc pînă la 15 ianuarie. Pe Radu, sperăm să-l învoim de la antrenorul Angelo Niculescu" *ne-a spus cel de-al patrulea reprezentant al dinastiei...*

Iată formațiile probabile: de o parte: Nunweiller I, Nunweiller IV și Nunweiller VII; *de partea cealaltă:* Nunweiller II, Nunweiller V și Nunweiller VI.

● *Cunoscutului gazetar francez de fotbal JACQUES FERRAN i s-a decernat marele premiu Martini pentru cel mai bun articol sportiv al anului. Materialul este însă consacrat virtuților... rugbyului! („Lumina neagră a rugbyului").*

N.A. — Încă un slujitor al Măriei Sale fotbalul care-l trădează?

Marius POPESCU

„Meridiane" selecționează pentru dv. materiale interesante din teoria și metodica internațională în fiecare număr al revistei „EDUCAȚIE FIZICĂ ȘI SPORT"!

În sprijinul medicilor sportivi, al antrenorilor și sportivilor de performanță — rubrica „medicină sportivă" a revistei „EDUCAȚIE FIZICĂ ȘI SPORT"!

Vă descurcați greu în activitatea gingașă și complicată cu copiii și juniorii?

Un sfătuitor competent vă stă la dispoziție: revista „EDUCAȚIE FIZICĂ ȘI SPORT"!

Apariția și dezvoltarea educației fizice și sportului pe teritoriul României face obiectul unei interesante rubrici — „File de istorie" a revistei „EDUCAȚIE FIZICĂ ȘI SPORT"!

Vă pregătiți pentru examenul de admitere la I.E.F.S.?

Se apropie examenul de definitivat?

Vreți să promovați examenul de avansare?

Nu uitați, un consultant totdeauna la dispoziția dv., în orice parte a țării — revista „EDUCAȚIE FIZICĂ ȘI SPORT"!

„EDUCAȚIE FIZICĂ ȘI SPORT" — revista tuturor cadrelor de specialitate ale mișcării sportive!

„EDUCAȚIE FIZICĂ ȘI SPORT" în toate bibliotecile de specialitate!

„EDUCAȚIE FIZICĂ ȘI SPORT" apare lunar, în 72 de pagini bogat ilustrate.

LA DOMICILIU
SAU LA LOCUL DE MUNCĂ
REVISTA „FOTBAL"
PRIN ABONAMENTE

CEREȚI FACTORILOR POȘTALI ȘI DIFUZORILOR DE PRESĂ DIN ÎNTREPRINDERI ABONAREA DVS.

LOTO - PRONOSPORT

NOI CIȘTIGĂTORI DE AUTOTURISME

În urma omologării biletelor cîștigătoare de la concursul excepțional Pronoexpres din 8 decembrie 1968, au fost stabiliți următorii cîștigători de autoturisme:

Cîte un autoturism „Volga": Constantin Roșca com. Matea, jud. Galați, Costache Gh. Constantin din Ploiești, Petre Țancov din București.

Cîte un autoturism „Dacia 1100": Vasile Moise din Bacău, Ion Țuglea din com. Moinești, jud. Bacău, Ion Ștefan din satul Gheboieni, com. Tătărani, jud. Dîmbovița, Bănică Șerban din Piatra Neamț. Aceste autoturisme au fost cîștigate direct.

Cele 10 autoturisme atribuite prin tragere la sorți, au revenit următorilor participanți:

Categoria a V-a: Nicolae Ciucă — Focșani, Teodor Feraru — Bîrlad și Nicolae Cristea — București (cîte un autoturism „Dacia 1100"), Gheorghe Cudalb — Corabia (un autoturism „Moskvici 408" cu 4 faruri și radio), Vilma Simon — București (un autoturism „Skoda 1000 M.B.).

Categoria a VI-a: Ion Heteca — Piatra Neamț, Gheorghe Stănescu — Pitești și Elena Popp — Ploiești (cîte un autoturism „Dacia 1100"), Silvia Preoțescu — Vulcana-Băi, jud. Dîmbovița (un autoturism „Moskvici 408" cu 4 faruri și radio), Iosif Dragodan — Nădlac, jud. Arad (un autoturism Skoda).

LOTO

Numerele extrase la tragerea din 20 decembrie 1968:

3 21 7 89 43 75 65 38 24 85 87 29

FOND DE PREMII: 918.713 lei

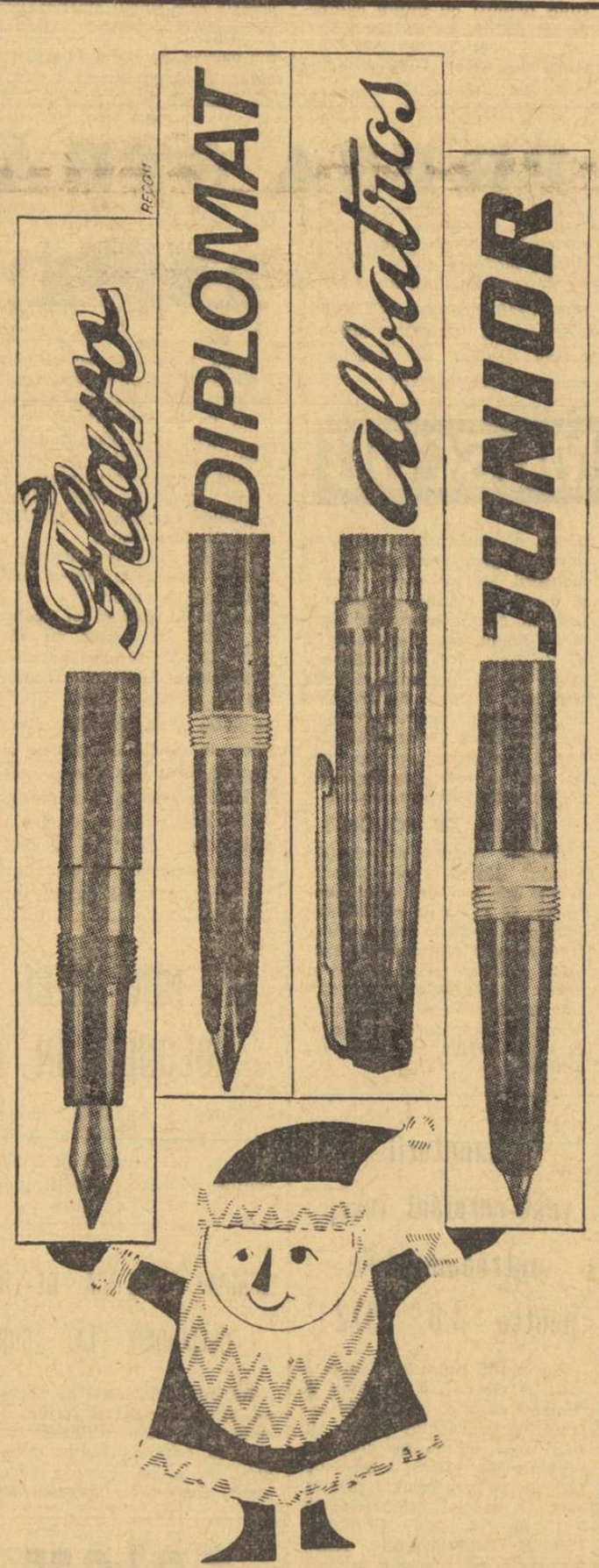

POȚI SĂ BUCURI PE ORICINE OFERINDU-I UN CADOU. MARE-I ÎNSĂ BUCURIA CÎND CADOUL E UN STILOU!

În luna cadourilor magazinele de specialitate vă stau la dispoziție cu un bogat sortiment de stilouri. Cadouri uitile-stilourile de diferite tipuri: Flaro, Albatros, Junior, Diplomat, și Dumbrava.

PREȚUL ÎNTRE 13 și 47 LEI

SPORT și MAFIA

Acte de acuzare (II)

de Lamberto ARTIOLI

A șasea.

SACRAMENTO *(California), 19 noiembrie 1965.* — Comisia Sportivă a Californiei s-a pronunțat din nou împotriva lumii interlope americane și a influenței ei nefaste în lumea boxului. Dar ceea ce a surprins pe mulți, în cercurile pugilistice, a fost atitudinea decisă, explicită, a Comisiei californiene care nu a ezitat să dea și un nume: Ernie Terrell. Toți știu cine-i acesta. Deține titlul de campion al lumii la categoria grea, poate cel mai contestat și mai controversat titlu din istoria boxului. Și Ernie Terrell îl deține numai pentru că W.B.A. (World Boxing Association) a vrut așa, nepăsîndu-i de opinia publică mondială care-l recunoaște, aproape în unanimitate, pe Cassius Clay, teribilul puncheur și vorbăreț. Președintele Comisiei Sportive a statului California, Dan Kilroy, a fost cel ce a formulat grave acuzații împotriva lui Terrell învinuindu-l că este un pion în mîinile lumii rău famate și cerînd să i se interzică acestui pugilist să lupte pentru titlu, atît timp cît nu va dovedi că are mîinile curate. Dan Kilroy a mers și mai departe: pentru a fi reabilitat, Terrell trebuie să facă dovada că nu mai are nici-o legătură cu managerul său Bernard Glickman. Atitudinea dîrză a Comisiei californiene ar putea zădărnici planurile W.B.A. care, nerăbdătoare să-și recapete considerațiunea în lumea boxului, a făcut un pas înapoi, dînd posibilitatea lui Clay să devină campion oficial al lumii: adică să lupte cu Terrell.

Într-un comunicat, difuzat ieri-seară, Dan Kilroy face un mic istoric al molimei care a contaminat lumea pugilistică americană. Amintește condamnările lui Frankie Carbo și Frankie (Blinky) Palermo, în 1961, pentru că „l-au pus la respect" pe Don Jordan după ce a cîștigat titlul mondial la categoria semimijlocie. Comisia californiană a jucat un rol important cu acea ocazie, atrăgînd atenția autorităților și opiniei publice asupra cazului, așa cum menționează chiar Kilroy în declarația sa. Chiar dacă, în alte domenii, se petrec fapte asupra cărora Comisia sportivă a Californiei nu-și exercită controlul, această comisie consideră că nu este cazul să păstreze tăcerea și să fie simplă spectatoare la repetarea unor situații care existau înainte de arestarea lui Carbo și a lui Palermo. După ce se întreabă pe baza căror criterii a fost admisă organizarea întîlnirii Clay-Patterson, comisia își continuă comunicatul manifestîndu-și îngrijorarea pentru faptul că așa-zisul titlu mondial versiunea W.B.A., aparține lui Terrell. Pînă acum cîtva timp, Ernie Terrell era asistat de Julius Isaacson. În orice caz, după cucerirea titlului, Isaacson a fost lăsat la o parte și a apărut acest Bernard Glickman. Comisia Californiei amintește că Bernard Glickman a fost comanager al lui Akins. Glickman a avut strînse relații cu Frankie Carbo, i-a împrumutat bani ca un adevărat prieten, s-a consultat cu Carbo, în sute de ocazii, cu privire la diferite meciuri, a făcut împreună cu el pariuri și l-a numit pe Carbo *„ambasador de bună voință al boxului"* în fața comisiei Kefauver care a întreprins o anchetă în lumea pugilistică. Acuzațiile sînt grave și fără îndoială că trebuie să i se dea ascultare acestui glas ridicat pe neașteptate deși era firesc să se întîmple — pînă la urmă — și aceasta. Boxul american, în ciuda celor ce s-au întîmplat în trecut, în pofida celor ce se întîmplă după toate probabilitățile și acum, rămîne un sport și unul dintre cele mai frumoase. Trebuie făcut ceva pentru a-l salva.

A șaptea.

CHICAGO, *25 februarie 1966.* — James Dougan Norris, arhimilionar, cunoscut în toată lumea, datorită faptului că a fost timp de un deceniu președintele faimoasei firme pugilistice I.B.C. și al arenei Madison Square Garden din New York, a decedat astăzi în urma unui infarct cardiac, la Sainte Luke Hospital. La New York, de ani de zile i se spunea *„irlandezul cu mintea înfierbîntată"*. Se trăgea dintr-o familie foarte bogată. Căi ferate, mari stadioane, nenumărate acțiuni și numele bine situat în cartea înaltei societăți. Și totuși s-a aruncat orbește în lumea boxului. Cînd acțiunile de șantaj conduse de Carbo și de mulți alții care roiau în cercurile pugilistice au devenit atît de puternice încît l-a constrîns să depună armele, Norris s-a lăsat tîrît în această lume interlopă căreia i s-a asociat apoi. Înalta societate l-a șters din cartea sa, iar justiția l-a acuzat de încălcarea legii Sherman, obligîndu-l să vîndă pachetul de acțiuni pe care îl deținea la Madison Square Garden și să lichideze International Boxing Club-ul. Norris a trebuit să renunțe la imperiul său.

A opta.

CHICAGO, *31 martie 1961.* — Boxul are, începînd de astăzi un Valachi (N.T. Un faimos gangster în conflict cu organizația Cosa Nostra) al său: se numește Bernard Glickman, organizator din Chicago și fost om de încredere al lui Frankie Carbo în acest oraș. Glickman, manager oficial al lui Ernie Terrell, campion al lumii la categoria grea versiunea W.B.A., a cerut protecția F.B.I.-ului, oferindu-se să dezvăluie manevrele secrete ale crîncenei bătălii ce se desfășoară în culisele boxului pentru dobîndirea supremației în acest domeniu. Întreaga poveste se țese în jurul meciului dintre Cassius Clay și Terrel care ar fi trebuit să aibă loc la New York, dar care a fost anulat tocmai pentru faptul că Glickman, privind cu nepăsare faptul că era considerat indezirabil în acest stat, a fost văzut în compania lui Terrell. Acest lucru a provocat mînia membrilor organizației criminale care pare să fie o ramură a organizației Cosa Nostra. Un emisar al clicii din New York s-a dus personal să-l admonesteze pe Glickman care, găsit în casa sa din Schiller Park (Illinois), a fost supus amenințărilor și violențelor. Versiunea oficială pentru convocarea „Marelui juriu" furnizată de F.B.I. afirmă că *„este vorba de a verifica în mod concret veridicitatea unor incriminări conform cărora pugilistul Ernie Terrell ar fi fost amenințat cu moartea de către elemente ale lumii interlope organizate pentru a-l constrînge să accepte întîlnirea cu Cassius Clay la Garden, din New York"*. Se consideră, însă, ca sigur faptul că intervenția poliției federale trebuie pusă în legătură cu o ciocnire între bandele înarmate ale musulmanilor negri și Cosa Nostra pentru supremație în lumea pariurilor.

Iată, în continuare, textul primei pagini din actul de acuzare împotirva lui Paul John Carbo și a altora dresat de Ancheta Kefauver.

Document nr. 48 —

Statele Unite. Curtea districtuală pentru Districtul de sud al Californiei — Diviziunea Centrală.

Reclamant: Statele Unite ale Americii.

Împotriva lui

PAUL JOHN CARBO, alias John Paul Carbo, Frankie Carbo, FRANK PALERMO, alias Blinky Palermo, JOSEPH SICA, LOUIS TOM DRAGNA, TRUMAN GIBSON jr. inculpați.

nr. 27973 CD
ACUZARE
(U.S.C., Capitolul 18, paragraful 1951)
Avere adunată prin încălcarea legii împotriva șantajului
857 (b) — Extorcări prin comunicări între diverse state
371 — Escrocherie

Marele juriu acuză:

Cap de acuzare nr. 1 (cod S.U.A., Capitol 18, paragraf 1951)

1. Înainte de 22 octombrie 1958, data exactă nu este cunoscută Marelui Juriu, și pînă la data acestui proces, inculpații Paul John Carbo, alias Frankie Carbo, Frank Palermo, alias Blinky Palermo, Joseph Sica, Louis Tom Dragna, Truman Gibson jr. și William Daly — ultimul nefiind acuzat de complicitate, precum și alte persoane necunoscute acestui Mare Juriu s-au înțeles, s-au unit și au uneltit comiterea unor infracțiuni la legile Statelor Unite ale Americii după cum urmează:

2. Să împiedice cu premeditare, să întîrzie sau să influențeze, orice fel de activitate comercială între diferite state prin extorcări, violînd prin aceasta Codul S.U.A., Capitolul 19, paragraful 1951.

3. Obiectivele unei asemenea acțiuni ilegale erau îndeplinite după cum urmează...

În românește de

S. BONIFACIU și A. BREBEANU

Din „SPORT E MAFIA" — (C) 1968 — Casa editrice Valentino Bompiani & C — Milano).

CORESPONDENȚĂ SPECIALĂ DIN SOFIA

URMĂRIND ECHIPA ANGLIEI PE „WEMBLEY"

Intîlnirea dintre reprezentativele Angliei și Bulgariei, disputată pe „Wembley" și încheiată cu scorul de 1—1 (1—1), a fost așteptată cu un deosebit interes de specialiști și de toți iubitorii jocului cu balonul rotund din ambele țări. Pentru fotbaliștii bulgari, rezultatul meciului prezenta mai mult o problemă de prestigiu, de confirmare a progresului realizat pe plan internațional în ultimii ani; pentru englezi, însă, acest joc urma să elucideze mai multe probleme care frămîntă lumea fotbalului insular.

Rezultatele modeste obținute după cîștigarea campionatului mondial, criticile din ultimul timp la adresa lui sir Alf Ramsey, scăderea eficienței liniei de atac, schimbările efectuate în diferite posturi, erau teme mult comentate în Anglia. Or, meciul cu Bulgaria, atît prin jocul prestat de „11"-le englez, cît și prin scorul cu care a luat sfîrșit, nu a avut darul să liniștească spiritele. 1—1 cu Bulgaria pe „Wembley" echivalează cu o înfrîngere pentru campionii mondiali și cu o victorie pentru oaspeți.

Managerul Alf Ramsey a avut destulă bătaie de cap cu alcătuirea formației. Urmărind cu atenție evoluția unor jucători în ultima etapă de campionat dinaintea întîlnirii cu Bulgaria, Ramsey a rămas plăcut impresionat de jocul lui Bell și Lee, pe care i-a introdus în echipă în locul lui A. Ball și R. Hunt, indisponibili. Preocuparea de bază a lui Ramsey o constituie însă, întărirea apărării, căreia îi lipsește viteza necesară. Se pare că el își pierde încrederea în Labone și va recurge din nou la J. Charlton, mai ales că nici Moore nu a strălucit.

Am urmărit pe englezi și cu prilejul evoluției lor în capitala României. Pot să afirm că ei au jucat, în meciul cu reprezentativa Bulgariei, mult mai bine decît la București. Au exercitat o puternică presiune la începutul partidei și au tras destul de frecvent și precis la poarta lui Simeonov, care a apărat excelent. Gazdele au acționat în permanentă mișcare, căutînd să ocupe poziții cît mai bune. Apărarea, însă, nu s-a dovedit a fi prea sigură, nu posedă viteza necesară și dacă înaintașii bulgari ar fi fost mai decișI în apropierea porții lui West, puteau crea mai multe faze de gol. Mullery, ca half agresiv, a sprijinit activ linia de atac, șutînd deseori la poartă. Deasupra tuturor a fost însă Bobby Charlton, care s-a distins ca un excelent coordonator de joc și trăgător la poartă. El a alternat pasele scurte cu cele lungi, încrucișate, și a tras cinci-șase șuturi extrem de puternice, dintre care două au fost salvate ca prin minune de Simeonov.

Dacă în prima repriză englezii au jucat mai variat, cu incursiuni pe extreme, în partea a doua a jocului au devenit sclavii șablonului, au centrat mingi înalte și au șutat de la distanță. În general, A. Ramsey va avea încă mult de lucru pînă va reuși să pună la punct echipa care să fie în stare să-și apere cu succes titlul în Mexic.

Presa engleză a comentat pe larg acest meci. *B. James*, redactor de specialitate al ziarului *„Daily Mayl"*, apreciază că englezii au avut cel puțin 31 de ocazii de gol. El critica nu modul de joc al gazdelor, ci faptul că ei nu și-au creat posibilități de a încheia atacurile. Comentatorul televiziunii bulgare, prezent și el pe „Wembley", afirma că *„în primele 20 de minute englezii erau foarte aproape de victorie, dar șuturile lui Mullery, Peters și Hurst nu-și găsesc ținta"*.

Nu încape îndoială că în partida Anglia — România de la 15 ianuarie, gazdele vor depune toate eforturile pentru o comportare care să satisfacă exigențele pretențiosului public englez, iar Alf Ramsey va încerca, poate, noi formule pentru a obține succesul care să-l scutească de noi critici.

Andrei JASNIKOV
redactor la „Naroden Sport"
Sofia

Scurtă consfătuire între manager și căpitanul de echipă: Sir Alf Ramsey și Bobby Moore.

Actualitatea internațională

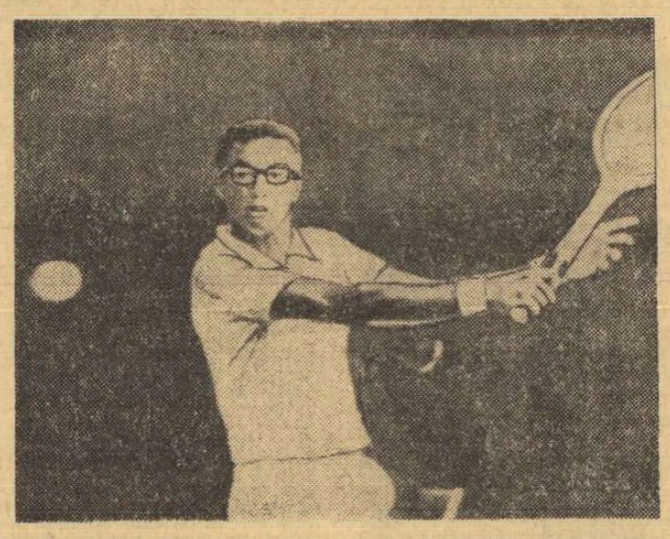

Arthur Ashe în plină revenire, va da prilej „salatierei de argint" să facă un lung voiaj?

PANORAMIC SPORTIV EXTERN

Anul sportiv 1968 parcurge ultimii metri din ameițitoarea sa cursă. În urmă au rămas atîtea mari evenimente, sinonime cu capitole glorioase din istoria sportului; mai sînt păstrate doar cîteva în sacul altădată doldora, din care timpul a cernut cu încăpățînare, săptămînă de săptămînă, puzderie de recorduri, succese și eșecuri, victorii și înfrîngeri, lacrimi de bucurie sau de amar.

Acum, pentru penultima săptămînă a serialului nostru, performanțele de pe stadioane sînt puternic concurate de un eveniment care va depăși aria terestră.

Firește, în fața zborului spre Lună, care începe azi la ora 7,45 (ora Washington), la rampa de lansare a lui „Apollo-8", la Cape Kennedy, alte încercări umane de depășire par mărunte zbateri de pigmei. Chiar dacă ar fi vorba, de pildă, despre apoteoza unei mari competiții ca challenge-round-ul „Cupei Davis". Emoționant, totuși, acest finiș al întrecerii tenismanilor în care două mari forțe ale sportului alb se înfruntă pentru supremație.

Peste cîteva zile, pe terenurile verzi din Adelaida (Australia de sud), vor sta față în față echipele Australiei — deținătoarea trofeului — și S.U.A., irezistibil challanger, cel puțin în aparență. Fiindcă, așa cum afirmă corul specialiștilor, de data aceasta este rîndul americanilor să guste satisfacția victoriei din masiva „salatieră de argint". Este și argumentul bunului simț, dacă ne gîndim că de o parte a fileului stau cei mai rezultativi performeri ai tenisului amator — un Ashe, un Graebner, de pildă — iar de alta, jucători de planul doi, aproape mediocri.

Dar, așa cum șade bine unei întreceri sportive, nu toate lucrurile sînt clare în această mult așteptată finală. Pronosticul pentru o victorie americană a căpătat învestitura certitudinii abia după rezultatele recentului turneu de la Brisbane, în care Ashe a marcat o puternică revenire de formă. Se știe, valorosul tenisman negru se accidentase în noiembrie, pe cînd juca în Anglia, ceea ce a scăzut brusc, atunci, acțiunile echipei nord-americane. Cum și Graebner a fost indisponibil o bună bucată de vreme, șansele australienilor de a păstra salatiera (pe care o dețin, într-o nouă serie neîntreruptă, din anul 1964) creșteau considerabil. Brisbane a pus lucrurile la punct: Ashe l-a învins pe Ruffels, iar Smith (rezerva lui Graebner) pe Bowrey, astfel că superioritatea challangerilor s-a dovedit a fi netă.

Va fi la fel și în finală? Se presupune că da. Însă o doză de incertitudine planează, totuși, peste acest al 57-lea „challenge-round".

Sînt și alte competiții de atracție în ultimele zile ale anului. Atenția iubitorilor natației este concentrată asupra vizitei unor înotători de marcă americani și australieni în Franța. După reuniunea de la Aix-en-Provence, urmează o a doua în bazinul făcător de minuni din Marseille. De fapt, „minunile" țin de prezența apei sărate în acest faimos recipient de performanțe, care poate și de data aceasta să ne furnizeze surpriza unor modificări pe tabelele de recorduri. Cei doi Mike, Wenden și Burton, o pot face oricînd.

Fotbalul își afirmă prezența, cu destulă pregnanță, și în acest finiș de sezon. In America de Sud, în special, se desfășoară o serie de meciuri interesante. Incep confruntările din cadrul acelui foarte pompos intitulat „super-campionat intercontinental", care opune azi pe Racing Buenos Aires lui F.C. Santos, iar peste două zile pe F.C. Santos lui Penarol Montevideo. La această competiție, care trebuia să reunească pe toți cîștigătorii de pînă acum ai trofeului intercontinental, Europa va fi reprezentată — se anunță — doar de Inter Milano. Sînt și întîlniri între echipe naționale, prilejuite de turneul peste Ocean al fotbaliștilor vest-germani și al celor iugoslavi. Reprezentativa R.F. a Germaniei joacă mîine la Ciudad de Mexico, cu naționala mexicană. Marți, la Bogota, este programată întîlnirea internațională Columbia — Iugoslavia. Apoi, un interesant turneu internațional de fotbal pentru juniori reunește, la Tunis, în zilele de 22—25 decembrie, reprezentativele Franței, Italiei, Algeriei, Libanului, Marocului și Tunisiei.

Mai pot fi notate o serie de întîlniri în sporturile de sală. La Paris, și apoi la Lyon, se vor desfășura două meciuri paralele (masculin și feminin) între reprezentativele de volei ale Franței și Italiei. La handbal feminin, se întîlnesc echipele Franței și Spaniei, într-un meci găzduit de orașul Agen.

Dar schiul, patinajul, hocheiul? Fiți fără grijă. Prezența lor, de sezon, o relatăm acum, zi de zi, în celelalte coloane ale rubricii noastre internaționale.

Ed. V.

Campioana olimpică pe 400 m plat, Colette Besson s-a numărat printre spectatorii concursului de schi de la Val d'Isère. Schioarea Isabelle Mir a invitat-o să guste puțin emoțiile lunecării pe zăpadă (FOTO A.F.P.)

TURNEUL DE ȘAH DE LA ATENA

ATENA 20 (Agerpres). — In ultima rundă a turneului internațional de șah „Acropole", Victor Ciocîltea (România) a fost învins în 28 de mutări de marele maestru iugoslav Bruno Parma. Într-o partidă decisivă pentru configurația finală a clasamentului, Kavalek a întrerupt cu Tatai.

Pînă la disputarea partidelor întrerupte, clasamentul se prezintă astfel: Pachman (Cehoslovacia) — 11 p., Cirici (Iugoslavia), Bobotov (Bulgaria) — 10½ p., Kavalek (Cehoslovacia) — 10 p. (1). Victor Ciocîltea a ocupat în final locul 15 cu 4 p.

CAMPIONATUL DE HOCHEI AL U.R.S.S.

MOSCOVA, 20 — In cadrul turneului final al campionatului U.R.S.S. de hochei pe gheață s-au înregistrat următoarele rezultate: Dinamo Moscova — Spartak Moscova 4—1; T.S.K.A. Moscova — Aripile Sovietelor 16—1; Himik Voskresensk — Avtomobilist Sverdlovsk 4—2. În clasament conduce T.S.K.A. Moscova.

C. C. E. LA BASCHET

În C.C.E. la baschet masculin, turul II (prima manșă): Villeurbanne Lyon — Zadar 74—54 (41—22); A.S.K. Vorwarts Leipzig — T.S.K.A. Moscova 54—66 (28—24); M.T.V. Giesen — Real Madrid 81—97 (33—47); Institutul tehnic Istanbul — Maccabi Tel Aviv 83—79 (45—43). La baschet feminin (tot în C.C.E. — turul II) — Chemie Halle — Recoaro Vicenza 47—38 (17—22); Union Firestone Viena — Wisla Cracovia 54—66 (25—39).

FARUL CONSTANȚA PE RINGUL DIN ODESA

Echipa de box Farul Constanța va evolua, la 24 decembrie, la Odesa, unde va întîlni selecționata orașului. Constănțenii vor răspunde, astfel, vizitei pe care le-au făcut-o, astă-vară, pugiliștii sovietici.

AZI ÎNCEPE BALCANIADA LA HALTERE

IAMBOL 20 (prin telefon). Sîmbătă și duminică se desfășoară în localitate prima balcaniadă la haltere. Sînt prezente selecționatele Iugoslaviei, României și Bulgariei. Gazdele vor prezenta două formații, dintre care numai prima reprezentativă participă în mod oficial.

Întrecerile se desfășoară pe categorii și pe echipe, astfel încît primilor clasați, precum și formației care va ocupa primul loc în clasamentul pe națiuni, li se decern titlurile de campioni balcanici.

Fără îndoială că principalii favoriți sînt sportivii țării gazdă, care în acest an au realizat o serie de succese în marile competiții („Cupa Dunării", campionatele europene, J.O. etc.).

Halterofilii români au sosit în localitate joi dimineața, fiind primiți cu multă căldură de gazde. Ei au făcut astăzi un ușor antrenament în frumoasa sală „DIANA" din localitate.

DIN PRESA STRĂINĂ

DE LA STOCKHOLM LA STOCKHOLM

Sezonul internațional de hochei promite și în acest an o luptă pasionantă pentru supremație. În fruntea listei favoriților se află, firește, hocheiștii sovietici, actualii deținători ai titlului mondial. Despre aceștia ne informează, într-un număr recent, săptămînalul „LES NOUVELLES DE MOSCOU", într-un articol semnat de redactorul său, V. Korobeinikov:

LES NOUVELLES DE MOSCOU

De la campionatul mondial de la Stockholm din 1963, reprezentativa sovietică de hochei pe gheață a realizat un șir de victorii foarte rar întrerupt. În prezent, ea se pregătește pentru campionatul mondial care va avea loc, în martie viitor, din nou în capitala Suediei.

Ce-au devenit, în acest timp, „vedetele" hocheiului nostru? Nucleul echipei, portarul Konovalenko, fundașii Davîdov, Kuzkin, Ragulin, ca și atacanții Starșinov și Maiorov au îmbătrînit cu șase ani, ceea ce e grav pentru un hocheist. Cu toate că antrenorii reprezentativei, Cernîșev și Tarasov susțin că virsta nu constituie un criteriu principal cînd e vorba să alcătuiască lotul celor mai buni, că în primul rînd contează măiestria, problema succesorilor nu poate să ne lase indiferenți. Pentru moment, continuăm să ne bazăm pe veterani.

Să sperăm, totuși, că antrenorii reprezentativei vor găsi, anul acesta, debutanți promițători. Actualul campionat de hochei al U.R.S.S. este caracterizat de o luptă înverșunată. Noua formulă a campionatului unional, prevăzînd că numai 6 formații, care au obținut cele mai bune rezultate după disputarea meciurilor din tur și retur au dreptul să lupte mai departe pentru titlul de campioană, a obligat echipele să se întrebuințeze la maximum. Echipa Avtomobilist din Sverdlovsk (Ural), o debutantă, s-a dovedit plină de promisiuni. Ea a demonstrat un joc foarte tehnic și dinamic, clasîndu-se printre primele șase. Dintre jucătorii ei s-a impus, mai ales, portarul V. Pucikov, care poartă același nume ca și portarul atît de popular al selecționatei sovietice de altă dată. Tînărul Pucikov din Ural calcă pe urmele celebrului său predecesor: ar trebui avut în vedere de pe acum pentru echipa reprezentativă.

AFARA CU RODONI!

Adriano Rodoni, președintele Uniunii Cicliste Internaționale, devine tot mai des ținta unor atacuri în presa de specialitate. Fără a subscrie la maniera violentă în care este vizat de articolul publicat recent în ziarul danez „BERLINGSKE TIDENDE" din Copenhaga, găsim interesant să reproducem aci cîteva din pasaiile cele mai semnificative:

BIT!

După victoriile italiene din probele de sprint și tandem ale campionatelor mondiale de ciclism de la Montevideo, rămîi cu un gust amar. Noii campioni și-au cîștigat titlul cu atîtea trucuri și manevre murdare, încît chiar ziarul de limbă italiană „BBColor", care apare în Uruguay, îi dezavuează.

Trebuie pusă pe picioare o acțiune hotărîtă pentru a îndepărta de la conducerea U.C.I. pe italianul Rodoni și acoliții săi, astfel ca oameni cu adevărat integri să poată prelua conducerea forului internațional de ciclism. Numai atunci va putea fi instaurată o atmosferă de „fair-play" pentru cicliștii tuturor națiunilor. Această acțiune trebuie să pornească de la iregularitățile comise la Montevideo, ca și de la altele produse anterior. De fapt, încă nu s-au disputat campionate mondiale de ciclism în care regulile sportive să nu fi fost încălcate, cu singurul scop de a da cale liberă reprezentanților marilor națiuni, în dauna celor mici.

O asemenea acțiune — pe care ar putea-o inițiа acum țările scandinave, aflate în plină ascensiune în sportul cu pedale — va avea darul să purifice atmosfera ciclismului. Inițiativa ar primi, cu siguranță, sprijinul multor altor țări, care privesc la fel problema și au aceeași dorință de a vedea întrecerile cicliste decise numai pe căi oneste.

În totul, U.C.I. trebuie să asigure, pentru viitor, salvgardarea propriului său renume și al întregului sport ciclist, prin aceea ca întrecerea supremă să aibă un cadru mai larg și mai demn, decît acela de la Montevideo. Înainte ca dreptul de organizare a C.M. 1971 să fie definitiv acordat chilienilor, trebuie să existe convingerea că pista de la Santiago va fi de calitate corespunzătoare. Ceea ce, la Montevideo, nu a fost cazul.

UN NOU MECI AL FOTBALIȘTILOR POLONEZI ÎN AMERICA DE SUD

Echipa de fotbal a Poloniei își continuă turneul în America de Sud. Jucînd la Lima, echipa Poloniei a întîlnit o combinată a cluburilor Alianza și Universitario. Fotbaliștii peruvieni au obținut victoria cu 1—0 (0—0).

ECHIPA SOVIETICĂ DE HOCHEI PE GHEAȚĂ TRAKTOR CELIABINSK LA „CUPA ORAȘULUI BUCUREȘTI"

Recent la federația de hochei s-a primit din partea forului de specialitate din U.R.S.S. înscrierea echipei Traktor Celiabinsk la „Cupa orașului București", competiție internațională de tradiție, care în acest sezon va avea loc între 25 și 28 ianuarie. Tot la această întrecere a fost invitată și selecționata secundă a R. F. a Germaniei. Se așteaptă însă un răspuns.

Canotorii vest-germani încep antrenamentele pentru J.O. 1972!

Renumitul antrenor vest-german de canotaj, *Karl Adam*, a declarat că la J. O. din 1972 întrecerile de canotaj vor fi cu mult mai echilibrate decît la ultimele Olimpiade. O serie de țări de pe continent, printre care în special echipajele de 8+1 ale R. D. Germane, U.R.S.S., Cehoslovaciei, Iugoslaviei se vor prezenta în condiții mult mai bune decît la Olimpiadele anterioare. Așadar, echipa R.F.G. va întîlni adversari mai puternici și va avea o misiune deosebit de dificilă. Pentru a asigura o cît mai bună pregătire formației sale, Karl Adam a alcătuit un plan de muncă, care se rezumă la trei puncte.

1. O selecție riguroasă făcută de toți antrenorii vest-germani;

2. Organizarea unor cantonamente pe lacul de la Ratzeburg, care îndeplinește cele mai bune condiții de pregătire;

3. Antrenamentele vor trebui să înceapă cu trei ani înaintea J. O., adică în 1969.

NUMAI „OPERAȚIA MÜNCHEN" NU ESTE DE AJUNS...

Conducătorii natației britanice continuă să fie preocupați de insuccesul de la Olimpiada din Mexic, unde numai un singur înotător englez a reușit să obțină o medalie. Recent, ei au luat hotărîrea de a adera la așa-numitul „consorțiu" al înotătorilor din Europa de nord-vest, împreună cu sportivii din Olanda, Suedia și R. F. a Germaniei. Ziarul nostru a relatat la timp această interesantă inițiativă. În cadrul consorțiului, sau „operației München-1972", cum i se mai spune, FIECARE ȚARĂ PARTICIPANTĂ VA ORGANIZA ȘI REALIZA O SCHEMĂ DE PREGĂTIRE PENTRU PROBELE DE NATAȚIE la care are cei mai buni specialiști, urmînd să găzduiască un antrenament comun al sportivilor interesați.

Prima întîlnire în cadrul „consorțiului" va avea loc între 4 și 11 aprilie 1969.

Dar, numai această măsură nu este considerată suficientă pentru asigurarea unui succes mai mare la Olimpiada de la München din 1972.

Salutînd ideile noi în domeniul pregătirii înotătorilor, Pat Besford de la ziarul englez „Daily Telegraph" exprimă temeri că „operația München" ar putea fi o extravaganță costisitoare (circa 3 000 lire sterline pe an pentru partea engleză); dacă nu va fi însoțită de adoptarea unui nou sistem de pregătire, „operația" va constitui doar prilejul unor „noi excursii" pentru elita natației britanice.

După părerea ziaristei Besford, împărtășită și de alți specialiști, pentru a putea face față cu succes viitoarei întreceri olimpice, înotătorii vor trebui să muncească CEL PUȚIN DE DOUĂ ORI MAI MULT în antrenamentele lor.

Oficialitățile natației britanice vor insista în acest sens pe lîngă autoritățile locale pentru construirea unor bazine speciale necesare antrenamentelor performerilor, pe lîngă actualele bazine.

Cu prilejul unei recente ședințe a comitetului britanic de specialitate a fost adoptată și o altă hotărîre apreciată ca fiind foarte importantă: întinerirea cadrelor tehnice, de conducere a natației de performanță. **Postul de antrenor principal devenind liber, prin trecerea actualului deținător, Norman Sarsfield, în conducerea federației internaționale de specialitate,** s-a hotărît ca viitorul antrenor să nu fie mai în vîrstă de 45 de ani, să nu lucreze cu copii mai mici de 10 ani și să poată lipsi trei luni pe an de acasă.

Condiții foarte stricte, deci...

PROMIȚĂTOAREA ANIMAȚIE

(Urmare din pag. 1)

III în clasament, deținut actualmente de Avîntul Miercurea Ciuc. Cît privește echipa Steaua, aceasta ni s-a părut parcă obosită, exprimîndu-și superioritatea nu prin viteza și vigoarea obișnuită, ci mai mult prin rutina și omogenitatea primei linii de atac, precum și a fundașului Varga, evident cel mai bun jucător al hocheiului nostru.

Interesant ni se pare din acest punct de vedere faptul că azi, în meciul vedetă al programului, se întîlnesc tocmai formațiile învingătoare de ieri, adică Steaua și Agronomia Cluj. Prin prisma evoluțiilor lor din etapa a treia sîntem tentați să afirmăm că meciul va fi echilibrat. Dar nu o facem cu toată convingerea, pentru că prea de multe ori ne-au fost înșelate speranțele în acest campionat.

Rezultate tehnice: Agronomia Cluj — Petrol Geologie 9—2 (3—0, 2—2, 4—0). Au marcat: Marian (3), Gall (3), Kollo, Szanta, Trăușan (Agronomia), Paraschiv, Tăbăcaru (Petrol Geologie). Au condus atent Fl. Gubernu și C. Sgîncă. Steaua — Avîntul M. Ciuc 11—5 (5—0, 2—2, 4—3). Au marcat: Biro (4), Bucur (3), Ioniță, Fodorea, Calamar, Gheorghiu (Steaua), Vacar (2), I. Szabo, Mihoc, C. Antal. Au arbitrat corect I. Florescu și M. Hușanu.

Programul de azi: ora 16,30: Dinamo — Petrol Geologie; ora 18,45: Steaua — Agronomia Cluj.

telex radio telefon

● CONTINUIND turneul în Brazilia, selecționata de fotbal a Iugoslaviei a jucat la Belo Horizonte cu echipa Athletico Mineiro. Gazdele au cîștigat cu 3—2 (2—2).

● IN C.C.E la hochei pe gheață (meci retur) echipa E.V. Füssen a fost învinsă pe teren propriu de A.C. Klagenfurt cu 2—1, care s-a calificat pentru turul II avînd și primul joc cîștigat.

● LA HELSINKI s-a disputat întîlnirea de handbal dintre reprezentativele masculine ale Finlandei și Olandei. Au învins gazdele cu 27—13 (13—6).

● ECHIPA de fotbal O.F.K. Beograd a jucat la Guatemala City cu selecționata Guatemalei în fața a 10 000 de spectatori. Jocul s-a terminat nedecis: 1—1 (0—1).

● IN CADRUL competiției de fotbal „Cupa Europei centrale" (turul I), Palermo — Inter Bratislava 1—0 (0—0) și Cagliari — Wiener Sport Club 2—0 (2—0).

● IN CURSA ciclistă de șase zile de la Charleroi conduce perechea belgiană Eddy Merckx-Ferdinand Bracke cu 165 p. Îl urmează cuplurile Stevens-Le Langue (Belgia) — 143 p, Sercu-Van Looy (Belgia) — 118 p.

● ECHIPA masculină de volei a Elveției a întîlnit, la München, selecționata de juniori a Bavariei de care a dispus cu 3—0 (15-9, 15-11, 15-13).

● AMATORII de șah din capitala Franței au avut prilejul să se întîlnească în cadrul unor simultane televizate cu marii maeștri sovietici Tigran Petrosian, campion mondial de șah, Boris Spasski, șalangerul său și Viktor Korcinoi.

Cel mai rapid dintre jucătorii sovietici s-a dovedit a fi Tigran Petrosian, care a terminat primul simultanul cu următorul bilanț: 25 de victorii, o remiză și două înfrîngeri. Spasski a realizat 26 de victorii și trei remize, iar Korcinoi 25 de victorii și trei remize.

telex radio telefon

Tiparul I. P. „Informația", str. Brezoianu nr. 23—25, București

40368

108

Redacția și administrația: str. Vasile Conta nr. 16, tel. 11.10.05, interurban 72 și 286. Telex sportrom buc. 180.

PROLETARI DIN TOATE ȚĂRILE, UNIȚI-VĂ!

sportul

4 pagini 30 bani

Anul XXIV — Nr. 403 (5837) ZIAR AL CONSILIULUI NAȚIONAL PENTRU EDUCAȚIE FIZICĂ ȘI SPORT Duminică 22 decembrie 1968

SUCCESELE LUI ȚIRIAC ÎN ITALIA

In turneul întreprins de ION ȚIRIAC în Italia și încheiat recent, tenismanul român a participat timp de 18 zile la tot atîtea demonstrații, fiecare în alt oraș. În plus, **Țiriac** a concurat și la două competiții pe care le-a cîștigat. Între 13 și 14 decembrie, el a jucat în localitatea Milano Maritima, de lîngă Rimini, unde, după ce l-a eliminat în semifinale pe **Merlo** cu **6-2, 6-3** (în cealaltă semifinală, **Pietrangeli** a dispus de **Iovanovici** cu 6-4,7-5), a ieșit învingător și în finală, învingînd pe Pietrangeli, cu **3—6, 6—1, 6—1.**

Apoi, între 14 și 19 decembrie, **Țiriac** a evoluat în concursul internațional (au mai luat parte și alte rachete cunoscute, ca englezul **Cox**, campionul Austriei, **Pokorni**, italienii **Pietrangeli, Castiliano**, iugoslavii **Iovanovici, Franulovici**, spaniolul **Arilla**, egipteanul **El Shafei**, și grecul **Kalogheropoulos**) pe care, de asemenea, l-a cîștigat. Rezultate: **sferturi de finală:** Țiriac-Pokorni **6-4, 6-1** (învinsul îl eliminase într-un tur anterior pe Iovanovici), **semifinale:** Țiriac-Pietrangeli **6-8, 11-9, 9-7**, Cox-Franulovici **16-14, 9-7, finala:** Țiriac-Cox **6-4, 12-14, 6-4.**

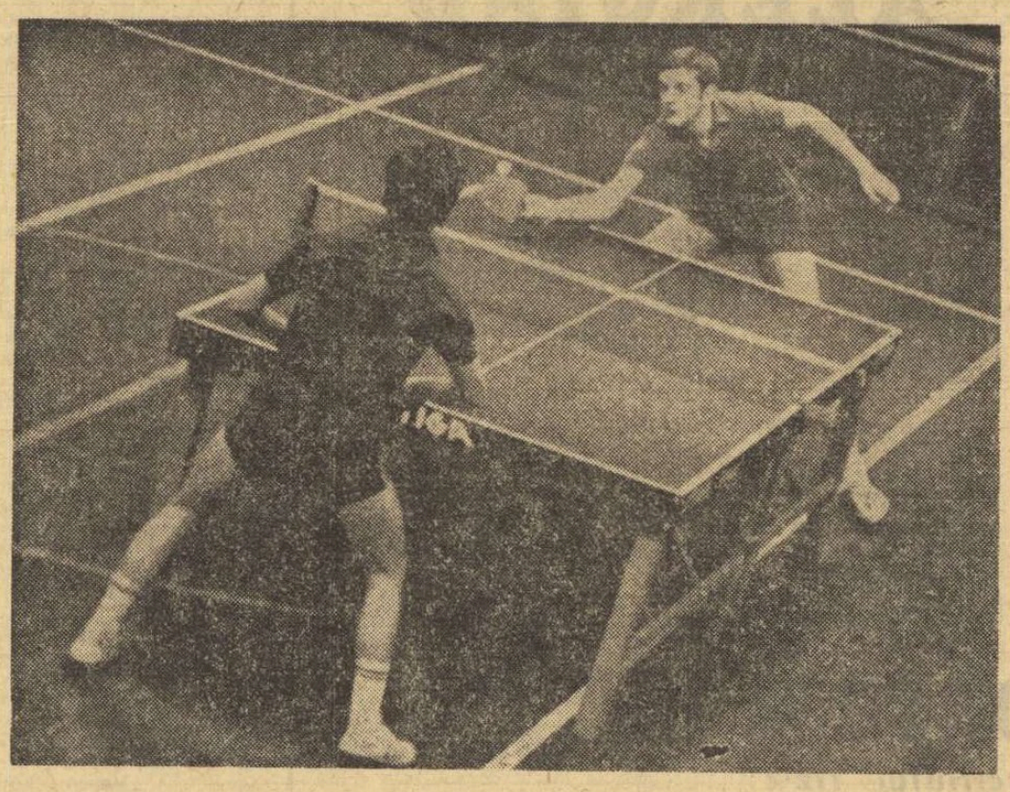

Doi campioni: stînga: Jaroslav Stanek (Cehoslovacia), dreapta: Șerban Doboși (România)

CEHOSLOVACIA — ROMÂNIA 5—2 ÎN „LIGA EUROPEANĂ"

Maria Alexandru a învins-o pe campioana continentală, Ilona Vostova

Puținii spectatori prezenți ieri după-amiază în sala Floreasca nu au regretat cu siguranță drumul făcut. Nu este o vorbă spusă de ocazie pentru că, cei trei sportivi care au alcătuit reprezentativa de tenis de masă a României, Maria Alexandru, Șerban Doboși și Silviu Dumitriu, au aruncat în luptă toate cunoștințele lor, au făcut risipă de energie pentru o comportare cît mai bună. Și, deși scorul a fost favorabil echipei Cehoslovaciei: 5—2, nu li se poate reproșa nimic tricolorilor noștri.

Așa cum era și de prevăzut, cea mai bună evoluție a avut-o maestra emerită a sportului Maria Alexandru. Ea a învins-o, fără drept de apel, pe actuala campioană continentală, Ilona Vostova, în două seturi. Rezultatul nu este surprinzător pentru că, să nu uităm, pînă acum nouă luni, Maria Alexandru deținuse sceptrul jucătoarei nr. 1 a Europei, iar cu cîtva timp în urmă ea obținuse o victorie în fața tinerei și talentatei sportive cehoslovace (la internaționalele Iugoslaviei de la Belgrad).

De asemenea, la dublu mixt, jucînd pentru prima oară împreună cu Șerban Doboși, Maria Alexandru a făcut o partidă bună, fiind secondată cu brio de tînărul ei partener. Succesul lor împotriva perechii Ilona Vostova — Jaroslav Stanek ar putea să fie de bun augur pentru activitatea viitoare.

O surpriză plăcută a constituit-o comportarea peste așteptări a campionului de juniori al țării, Șerban Doboși. Fără a se lăsa timorat de faima adversarilor săi, el a acționat cu mult aplomb,

C. COMARNISCHI

(Continuare în pag. a 4-a)

ÎN CAMPIONATUL DE HOCHEI

DOUĂ JOCURI LA O SINGURĂ POARTĂ

ASTĂZI, STEAUA ȘI DINAMO SUSȚIN AL TREILEA TEST

Reuniunile bucureștene de hochei continuă să se găsească la discreția vremii. Ieri după-amiază, de pildă, a plouat. Uneori chiar tare. Iar patinoarul nostru artificial (sublim, pentru că este singurul) nu are acoperiș. Cîțiva temerari s-au adăpostit sub copertina îngustă, alții — mai mulți — au preferat să urmărească de la „Bufet" (prin intermediul difuzorului) evoluția scorurilor. Greu de spus care au fost mai cîștigați... Plouați au fost pînă la urmă hocheiștii și copiii cartierului care așteaptă nerăbdători, la mantinelă, crosele rupte.

La Moscova, la Grenoble, la Zürich, la Praga, Ljubljana sau Viena, spectacolele sportive pe gheață sînt urmărite din tribune bine încălzite, de domni îmbrăcați în costume de seară și doamne în rochii decoltate. Noi, din păcate, trebuie să ne încli-

ASTĂZI:
Ora 16: Avîntul Miercurea Ciuc—Agronomia Cluj;
Ora 18,15: Steaua—Dinamo.

năm mai departe în fața deprimantei psihologii a „păstrării proporțiilor".

Așadar, pe ploaie și pe o gheață proastă, această etapă aduce campionatul de hochei la poarta jumătății. Două partide fără istoric, cu un deznodămînt absolut previzibil, fiindcă — de fapt — în toată țara ființează (în adevăratul sens al cuvîntului) doar două echipe: STEAUA și DINAMO.

Aseară, marii rivali (care schimbă gentileți în vestiar și pumni grei pe gheață) s-au menajat în vederea derbyului de duminică. Au jucat economic, tratînd cu blîndețe și superioritate efortul verilor mai săraci de a se comporta demn și onorabil.

Mai însetați de goluri s-au dovedit a fi antrenorii decît jucătorii, conștienți că de la un număr anume încolo diferențele nu contează și nici măcar nu folosesc la nimic. **Petrol-Geologie** a fost un biet șoricel cu care s-au jucat șireții motani de la **Dinamo.** La scorul de 1—1 (în min. 10) exista impresia unei sur-

Valeriu CHIOSE

(Continuare în pag. a 4-a)

Fodorea (Steaua), depășindu-și adversarii, va înscrie un nou gol pentru echipa sa. (Fază din meciul Steaua—Agronomia Cluj disputat ieri).

În frumoasa piscină din Ploiești

STARTURI PROMIȚĂTOARE ÎN „CUPA SPERANȚELOR" LA ÎNOT

Începînd de ieri, cocheta piscină acoperită din capitala „Aurului negru" — o adevărată bijuterie, în noua ei amenajare — este teatrul de desfășurare a celei mai importante competiții rezervate speranțelor natației noastre. Peste 200 de copii, aparținînd celor mai puternice cluburi din țară, au venit la tradiționala întîlnire de iarnă, întrecîndu-se în competiția cu caracter național dotată cu „Cupa speranțelor".

Sub raportul performanțelor, prima reuniune nu a avut darul să entuziasmeze. Principalii protagoniști ai concursului, tinerii înotători de la Dinamo București, au sosit la bazin cu numai 15 minute înaintea primului start și, ca atare, deși învingători în majoritatea probelor — ei au fost cronometrați cu timpi mult sub posibilitățile lor actuale. S-a desprins, totuși, cursa solitară a Ancăi Groza (care se dovedește și o talentată brasistă), pe 100 m, încheiată după 1:26,3 (nou record).

În rîndul surprizelor notăm absența de la start a înotătorilor de la C.S.Ș. București, precum și cîteva succese puțin scontate. Anca Georgescu a învins-o „pe potou" pe Anca Mihăescu (ambele cronometrate cu 1:26,0 la 100 m bras), iar reșițeanul Doru Gropșan a terminat cu un avans apreciabil cursa de 50 m spate, înaintea recordmanului probei, Emil Tschiltsche.

Rezultate tehnice: COPII A — *100 m spate (F):* Zita Erdely (C.S.M. Cluj) 1:18,9; *100 m spate (B):* L. Copcealău (Dinamo) 1:09,7, A. Șeicaru (C.S.O. Galați) 1:12,9 (r.p.); *100 m bras (F):* Anca Georgescu 1:26,0, Anca Mihăescu 1:26,0 (ambele Dinamo); *100 m bras (B):* Em. Manolescu 1:21,9, V. Dinu 1:22,6 (ambii Șc. sp. 2 Buc.); COPII B — *50 m spate (F):* Liliana Dan (Dinamo) 37,4, Anca Pop (Șc. sp. 2 Buc.) 37,9; *50 m spate (B):* T. Schneider (Șc. sp. Sibiu) 36,2, C. Mandache (Petrolul Ploiești) 36,2, T. Nicolae (Dinamo) 36,2; *100 m bras (F):* Anca Groza (Dinamo) 1:26,3 (nou record), Rodica Pătruică (Șc. sp. Reșița) 1:28,8; *100 m spate (B):* G. Popovici (Dinamo) 1:22,5; COPII C — *50 m spate (F):* Eugenia Cristescu (Dinamo) 39,6, Mariana Giurcă (Șc. sp. Reșița) 40,3; *50 m spate (B):* D. Gropșan (Șc. sp. Reșița) 37,9 (nou re-

Adrian VASILIU

(Continuare în pag. a 4-a)

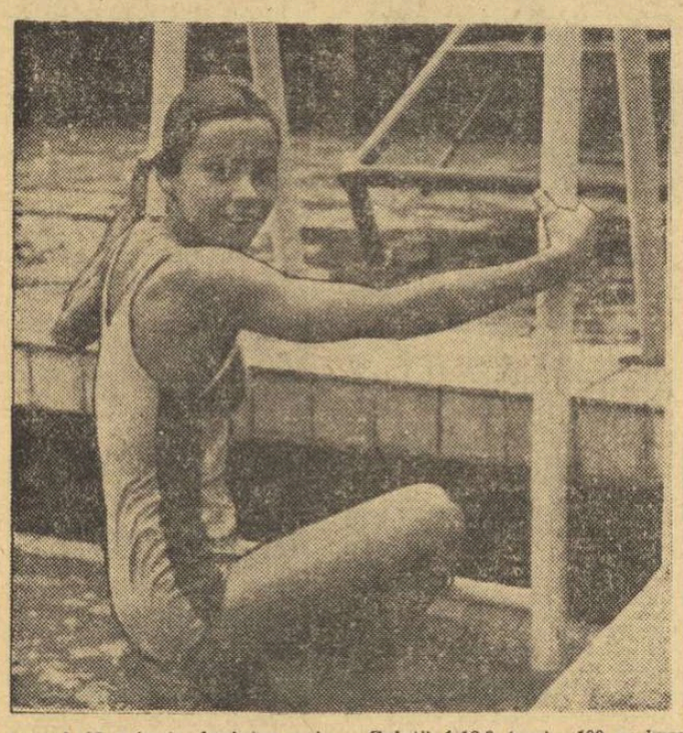

Anca Groza — nou record la 100 m bras.

VICTORII ROMÂNEȘTI ÎN SERIE LA TURNEUL DE TENIS DE LA CALCUTTA

Turneul internațional de tenis de la Calcutta s-a încheiat cu un deosebit succes al reprezentanților țării noastre. Cea mai frumoasă comportare au avut-o ILIE NĂSTASE, care a cucerit trei titluri și IUDITH DIBAR, învingătoare nesperată, dar pe deplin meritată în proba de simplu femei. Iată rezultatele finalelor: simplu bărbați: Ilie Năstase — Tadeusz Nowicki (Polonia) 6—4, 2—6, 6—1; dublu bărbați: Năstase, Lall (India) — Marcu, Dron 6—3, 6—3; simplu femei: Iudith Dibar — Alice Tym (S.U.A.) 8—6, 8—6; dublu mixt: Năstase, Alice Tym — Iudith Dibar, Dron 6—4, 6—1.

ECHIPA NAȚIONALĂ DE BASCHET ÎN DRUM SPRE A X-a BALCANIADĂ

Înapoiată ieri din Iugoslavia din turneul pe care l-a întreprins la Slavonski Brod, Novi Sad și Belgrad, unde a jucat cu reprezentativa țării gazdă, selecționata masculină de baschet a României și-a permis un răgaz de 24 de ore în Capitală, urmînd ca în cursul zilei de azi să plece la Istanbul și apoi la Izmir. Aici vor avea loc de miercuri pînă duminică, întrecerile ediției jubiliare, a X-a, a campionatului balcanic, la care mai iau parte selecționatele Turciei, Iugoslaviei, Bulgariei și Greciei.

Lotul care ne va reprezenta la Izmir este același care a jucat în Iugoslavia, dar cu unele mici modificări. Mai precis, în echipă au fost reintroduși **Albu** și **Novac** (indisponibili săptămîna trecută) care vor contribui, fără doar și poate, la întărirea potențialului selecționatei țării noastre. A rămas acasă, în schimb, Chivulescu care în Iugoslavia a avut o evoluție neconvingătoare. Deci, la Izmir vom fi reprezentați de următorii baschetbaliști: **Nosievici, Albu, Novac, Diaconescu, Jekely, Tarău, Birsan, Czmor, V. Popa, Săuca, Rühring, Cernea.** Antrenori: **Al. Popescu** și **M. Nedef.**

★

Cu mult interes este așteptat turneul internațional de baschet feminin programat săptămîna viitoare (vineri, sîmbătă și duminică) la Timișoara. La el vor lua parte selecționatele de senioare și de tineret ale României, precum și echipele Iugoslaviei (medaliată cu argint la ultima ediție a C.E.) și Bulgariei (locul V la C.E.)

Reprezentativele României, care vor fi conduse de antrenorii **Grigore Costescu** (senioare) și **Niculae Martin** (tineret), nu au fost încă definitivate.

TURNEUL BASCHETBALIȘTILOR DE LA POLITEHNICA GALAȚI ÎN UNGARIA

În cadrul turneului pe care l-a întreprins în Ungaria, echipa masculină de baschet Politehnica Galați a înregistrat următoarele rezultate: cu selecționata orașului Hodmezovasarhely 83—50, cu MEDOSz Hodmezovasarhely 79—64, cu Sz E.A.K. Szeged 69—74.

Aruncă la coș Jekely, unul dintre jucătorii de bază ai echipei naționale care ne va reprezenta la campionatul balcanic
Foto: A. NEAGU

EGOISMUL OLIMPULUI...

Drumul nespus de greu, sinuos, pe care merg în fiecare an o seamă de tineri ce vor să dea ochiului agerime și mușchilor elasticitatea oțelului, ce vor să devină cutezători, dîrzi și curajoși ca niște veritabili mușchetari, drumul acesta pe care se încumetă să-l străbată pentru a atinge înălțimile măiestriei sportive nu poate fi parcurs solitar. Tînărul, sportivul în devenire, trebuie să escaladeze piscurile alături de prietenul, am putea spune chiar fratele sau părintele său, pe care ne-am obișnuit să-l numim **antrenor.**

Omul acesta, al cărui spirit înmănunchiază experiența anilor de practicant al sportului, talentul pedagogului și cunoștințele dobîndite în numeroasele călătorii întreprinse alături de alți tineri pe drumurile accidentate ce duc spre marea performanță, omul acesta cunoaște cu o clipă mai devreme momentul cînd se naște valul, intuiește după ce cotă a înălțimii începe coborîrea, a învățat să vadă în copilul neformat încă pe atletul ce se va lupta ca un Hercule cu adversarii, cu recordurile. A mai învățat sau, mai bine zis, a fost nevoit să mai învețe ceva în prodigioasa sa carieră: să se retragă, să-l lase — pentru prima oară — singur pe campion atunci cînd culege laurii victoriei, cînd este purtat triumfal pe aripile entuziastelor aplauze ale tribunelor. Este modestia șlefuitorului de diamante ce nu va fi niciodată iluminat de bucuria doamnei care-și va prinde în păr sau pe piept strălucitoarea bijuterie creată de el în nenumărate ore de trudă.

Avem, însă, dreptul să perpetuăm această stare de lucruri? Putem sta oare pasivi la nesfîrșit privindu-l pe trufașul campion care, la bucurie, a uitat de omul cu fruntea cutată și părul argintat înainte de vreme, dar își va aduce aminte de el doar în clipele amare ale înfrîngerii?

Nu. Categoric nu! Putem crea o nouă tradiție, putem restitui acestui om cu multiple calități și bucuria de a pătrunde în Olimp, alături de zeul pe care l-a creat. Putem — și trebuie — să cerem celor ce dau naștere spectacolului emoționant și, deopotrivă, fascinant al solemnităților de premiere să-l urce pe podium și pe cel ce l-a dat pe performer, să-i ofere cununa de lauri pe care o merită. Cu siguranță, omul cu părul cărunt va coborî din egoistul Olimp mai lucid decît sportivul, va ști să prețuiască mai bine aplauzele entuziastelor tribune, va face nemuritoare — într-adevăr — frunza de laur.

Să-i restituim, deci, acestui om, fără cutezanța căruia n-am avea campioni, ceea ce i-am răpit poate fără voia noastră.

Hristache NAUM

La Timișoara: „FOTO-SON '68"

Între 22 și 28 decembrie, are loc, la Timișoara, primul festival de montaje sonorizate — „FOTO-SON '68" —, inițiat de Asociația artiștilor fotografi, filiala Timișoara. Printre numeroasele exponate de la Casa de cultură a studenților figurează diapozitive cu subiect din turism, alpinism, etnografie, montaje documentare ș.a.

P. ARCAN
corespondent principal

Succese ale tinerilor luptători brașoveni în Bulgaria

Recent, s-a înapoiat din Bulgaria echipa de juniori la lupte libere, a clubului brașovean Steagul roșu, care a susținut trei partide în compania selecționatei similare a orașului Razgrad. Juniorii brașoveni au cîștigat două întîlniri (7½—2½ și 6½—3½) și au pierdut una (3—5). Dintre cei care au făcut deplasarea, o comportare remarcabilă au avut *Gh. Paraschiv* (3 victorii), *L. Ambruș* (3 v.) și *Em. Cristian* (2 v.).

C. GRUIA
corespondent principal

Citiți în pag. 2—3:

Sportul Magazin

HANDBALIȘTII DE LA UNIVERSITATEA CLUJ ÎNVINGĂTORI ÎN MECIUL CU STAHL MIELECZ

CLUJ *(prin telefon).* În localitate s-a disputat, vineri după-amiază, jocul amical de handbal dintre echipele masculine *Universitatea* și *Stahl Mielecz* (Polonia). După o dispută dîrză, echilibrată, mai ales în prima repriză, studenții clujeni au obținut victoria cu scorul de 23—16 (12—6). Cel mai bun jucător de pe teren a fost Oană de la „U" Cluj, care a înscris 11 goluri.

Echipa poloneză va evolua din nou la Cluj azi, întîlnind, în revanșă, pe Universitatea Cluj.

P. RADVANYI — coresp.

10 IANUARIE 1969: DANEMARCA-ROMÂNIA LA BOX

Boxerii C. Ciucă, N. Giju, A. Simion, C. Cutov, C. Buzuliuc, V. Antoniu, V. Silberman, I. Covaci, Gh. Ghivăr, I. Monea, I. Alexe, sub îndrumarea antrenorilor Ion Popa și Cristian Panaitescu se pregătesc pentru meciul cu naționala Danemarcei. Partida va avea loc la 10 ianuarie, la Copenhaga. Pugiliștilor citați mai sus li se vor alătura C. Stanef, C. Gruiescu, M. Lumezeanu și P. Cîmpeanu.

În luna martie, boxerii noștri fruntași vor primi vizita selecționatei Bulgariei, în prezent ducîndu-se tratative și pentru un meci România-Algeria, care ar urma să se dispute la București.

SPORTUL magazin

SPORTIVII

SUB CUPOLA ACADEMIEI

OARE DE CE NU ŞI O SPORTIVĂ ?

Mărturii ale unei prezenţe active în lumea exerciţiului fizic

Nu e nevoie de fantezie pentru ca lectorul acestor rînduri să desluşească mirarea celor ce se plimbau, pe la finele celui de-al doilea deceniu al veacului nostru, pe bulevardul principal al Sinaiei şi urmăreau o codană ce zbura pe caldarîmul aleii mărginaşe propulsată de nişte ghete cu roate.

Ce îndrăzneală, mai ales pentru o fată !

Din nefericire, mai şi cădeam. Nu din vreo neatenţie sau dintr-o lipsă de iscusinţă. Numai din cauza întreruperilor de asfalt sau, mai grav, datorită cîte unei gropi. Şi hopul m-azvîrlea...

Astfel şi-a început povestirea „din acei minunaţi ani ai sportului", acedemiciana ALICE SĂVULESCU, doctor în ştiinţe biologice, director adjunct ştiinţific al Institutului de biologie „Traian Săvulescu" al Academiei şi membru al „New York Academy of Sciences". Cunoscuta savantă întregeşte plutonul sportivilor de sub cupola Academiei, aducînd şi mărturiile prezenţei ei în lumea exerciţiului fizic din acele începuturi de viaţă modernă, cînd investiţiile implicau şi luptă, — lupta propriu-zisă, împotriva prejudecăţilor : femeile în sport ?

— Atunci, poate că ne povestiţi şi cîteva momente din acea tinereţe în care aţi dedicat şi exerciţiului fizic preocupări practice ?

— Am patinat şi pe gheaţă, cu patine cu tălpice, la început ajutîndu-mă cu scaunul, pe care-l împingeam, de zor, fie pe lacul îngheţat al Cişmigiului, în cadenţa muzicii orientale pe care o asigura o flaşnetă, pentru antren şi pentru ritm, sau numai pe „preşul de gheaţă" pe care-l „fabricam" împreună cu surorile mele, în nopţile geroase, în curtea casei părinteşti.

Elevă la Liceul „Carmen Sylva" din Bucureşti, se pare că mă dovedisem o bună gimnastă şi, îndeosebi, mă relevasem în formaţia de dansuri naţionale, care, pe atunci, aparţineau catedrei de gimnastică.

Atît de bună executantă eram şi pe atît de îndrăgostită de gimnastică şi de dansurile naţionale, încît atunci cînd era indisponibilă titulara catedrei noastre, profesoara Kiriţescu, mă desemna pe mine s-o suplinesc, — elevă fiind, şi chiar după anii de liceu, cînd devenisem studentă a facultăţii de ştiinţe a Universităţii din Bucureşti.

Canotajul m-a atras, de asemenea. Lacul Cişmigiu e leagănul multor începuturi ale sportului românesc şi pe oglinda lui era un eveniment, cu decenii în urmă, să vezi o fată mînuind vîsla, de una singură într-o barcă, după care se luau „piraţii" să-i pedepsească cutezanţa.

Şi trebuie să ştiţi — adaugă preţioasa interlocutoare —, *că vîsleam şi susţineam lupta fără să ştiu încă să înot la acea dată. Mai tîrziu, abia în timpul cînd îmi pregăteam doctoratul în ştiinţe la Universitatea Columbia din Statele Unite ale Americii, am învăţat înotul şi* micul tenis, *cel ce-a ajuns în zilele noastre ping-pong.*

Din tot ce-am făcut ca exerciţiu fizic, nimic nu m-a pasionat însă atît de mult ca drumeţia. Acum, cînd am urcat şi eu drumurile povîrnite ale experienţei unei vieţi, pot aprecia cu onestitate drumeţia drept cel mai activ şi mai educativ sport.

Din anii mei de drumeţie, începută ca o necesitate profesional-ştiinţifică, de cercetare, de consemnare şi de colectare, păstrez imagini şi întîmplări, personaje şi chipuri, ce întreţin cu toţi aceşti ani ce s-au măcinat la moara timpului, episoade demne de o istorie în materie. Am bătut, alături de savantul Traian Săvulescu şi de marele anatomist care a fost profesorul Francisc Rainer, toate coamele Carpaţilor, toate vîrfurile de munte. Îmi amintesc, în preajma lor, figurile altor îndrăgostiţi de peisaj, de mişcare, de dulcele efort al muntelui, *al freamătului urcuşului şi al emoţiei coborîşului, medicul Ştefan Milcu şi geologul Miltiade Filipescu, actuali academicieni, doctorul Matei Balş, doctorul Steopoe — un veteran al ctitorilor montane —, profesorul Paul Stănescu şi geologul Şerbănescu, împreună cu zeci cu sute de studenţi aparţinînd generaţiilor ce s-au succedat. Drumeţia implică nu numai efortul fizic, ci, mai ales, acele admirabile investiţii psihice, de un superb conţinut moral. De aici şi acea splendidă şcoală a voinţei, a îndrăznelii, a rezistenţei fizice pînă la stoicism voluntar.*

Am bătut drumuri de munte nu numai cu piciorul, ci şi în şa, pe spinare de cal mărunt, specific locurilor, cel rezistent ca o cămilă în istovirea deşertului. Dar nici cîmpia Dunării şi nici fermecătoarea Deltă nu am neglijat-o.

Acum, cînd nu mai am preocupări sportive, dar lupt să nu devin o sedentară, consider sportul o preocupare absolut necesară în viaţa oricărui orăşean. El aduce destindere, vigoare, echilibru psihic.

Aşadar, sub cupola Academiei, printre sportivi, şi o sportivă !

V. FIROIU

DECEMBRIE LUNA CADOURILOR

stilouri

POŢI SĂ BUCURI PE ORICINE
OFERINDU-I UN CADOU.
MARE-I ÎNSĂ BUCURIA
CÎND CADOUL E UN STILOU !

În luna cadourilor magazinele de specialitate vă stau la dispoziţie cu un bogat sortiment de stilouri. Cadouri utile-stilourile de diferite tipuri : Flaro, Albatros, Junior, Diplomat, şi Dumbrava.

PREŢUL ÎNTRE 13 şi 47 LEI

DAN LALU

Bătrîneţea învingătorului

Mă uit la zările crepusculare. Se topesc în seară.
Catapeteasma cerului va fi cu stele înflorată...
Revăd prietenii pe care i-am învins odinioară,
revăd prietenii pe care nu i-am cunoscut niciodată.

ALERGÎND

Între noi şi pămînt
se interpun
zăpezile albastre,
între noi şi pămînt
se interpun
simţămintele
ridicate la rang
de limbă maternă,
se interpun gîndurile
ridicate la rang
de materie.

SFATURI PENTRU FOTBALIŞTI

Nu căutaţi, cu tot dinadinsul, poziţia ideală de şut ! De cele mai multe ori, tocmai din poziţia ideală... se ratează.

Fiţi atenţi la execuţiile tehnice : nimic nu te „taie" mai mult decît o... foarfecă prost executată !

Fructificaţi fiecare lovitură de la 11 m ! Nu fiţi... sentimentali !

Dacă, în cădere, dedesubt se află un adversar, daţi-i mîna să se ridice ! Am spus mîna, nu... palma !

Nu aruncaţi mingea în tribune ! Spectatorii au venit să vadă nu să... joace fotbal !

Duminicile unui nesportiv

MĂSCĂRICI

Aşa le spun, în sinea mea, artiştilor dramatici. Şi le spun aşa fără nuanţa peiorativă cu care termenul s-a încărcat, fiindcă timpul şi oamenii strică limba : ajunge o nuanţă mai glumeaţă, mai îndoielnică adăugată unui cuvînt, ca el să-şi schimbe deodată timbrul şi să nu mai sune curat ca înainte. Pentru mine, însă, măscărici are sensul lui iniţial, un clinchet imaculat ca al cristalului, de asta mă încumet a-i spune amicului meu piteştean Puiu Dumitrescu, actor al Teatrului „Al. Davilla" din frumoasa urbe argeşeană, chiar măscărici. Unul care n-a uitat să zîmbească frumos şi cald nici după vreun sfert de secol de carieră, aşa cum zîmbea în tinereţe, cînd l-am cunoscut pe culoarele Facultăţii de litere şi filozofie din Capitală, absolvită de el acum treizeci de ani, mult înaintea Conservatorului urmat sub îndrumarea lui Costache Antoniu. Ţin minte cîteva din rolurile lui frumoase: pe Martin, gangsterul, din **Fundătura** pe scena Teatrului Naţional bucureştean, pe Dragomir din Năpasta, Schweitzer din **Hoţii**, Pavel Golea în **Surorile Boga**, spătarul Dragomir în **Vlaicu Vodă**, Krumov în **Fata fără zestre**, Lupus în **Centrul înaintaş a murit în zori**, Buzdugan în **Înşirate mărgărite**, Tănase în **Răsvan şi Vidra**, şi altele multe, pe scenă, la televiziune şi chiar pe ecranul mare.

Nu mică mi-a fost uimirea descoperind, într-un popas de cîteva ore la Piteşti, pe pereţii camerei sale diplome, medalii, lauri şi alte trofee... sportive. Credeam că sînt piesele unei mai vechi pasiuni de colecţionar ; o dată ce azi oamenii strîng pînă şi şervete, cutii de chibrituri sau pachete de ţigări goale, de ce n-ar strînge unul din ei şi însemne sportive ? Dar toate erau dobîndite chiar de Puiu Dumitrescu, acest măscărici sportiv, fost jucător (la C.F.R. Bucureşti şi la Arsenalul Sibiu), şi apoi arbitru de fotbal, de volei şi de box. În 1948, ei a arbitrat, în calitate de judecător unic, întîlnirea dintre Ion Chiriac şi francezul Jonas, meci considerat o veritabilă semifinală europeană pentru titlul profesionist la categoria cocoş. Trei ani mai tîrziu, Puiu Dumitrescu avea să fie arbitru, la Praga, în confruntarea dintre campionii olimpici cehul Torma şi maghiarul Papp. Cele cincizeci de plachete de pe panoplia atîrnînd pe peretele de către miazănoapte sînt amintirea a vreo două mii de meciuri în ring — dintre care două sute internaţionale — arbitrate de prietenul meu actor, primul nostru arbitru internaţional după 1944 şi purtător, zău aşa, al insignei de polisportiv, cu toate probele luate la... 53 de ani !

Îmi plac oamenii plurivalenţi, de asta am zăbovit mai îndelung în casa din Piteşti a lui Puiu Dumitrescu, ascultînd cu interes crescînd scenariul scris de el pentru un film documentar consacrat istoricului boxului românesc. Nu agreez boxul de fel, dar arbitrul acesta delicat, inteligent, mobil, care e artist dramatic şi-a mai fost interpret talentat de cuplete şi romanţe, mi-e deosebit de drag.

— Cum izbuteşti să faci toate astea ? — l-am întrebat pe Puiu Dumitrescu la despărţire.

— Foarte simplu — mi-a răspuns el —, rămînînd mereu tînăr.

Nu, de astă dată măscărici nu mai juca, fiindcă se afla în însăşi pielea lui : tinereţea depăşind orice previziuni calendaristice a sportivului, îndrăgostit de mişcare, mlădiere, vioiciune !

George SBÂRCEA

SUPLEŢE, ÎNDEMÎNARE, FORŢĂ = CORRIDA

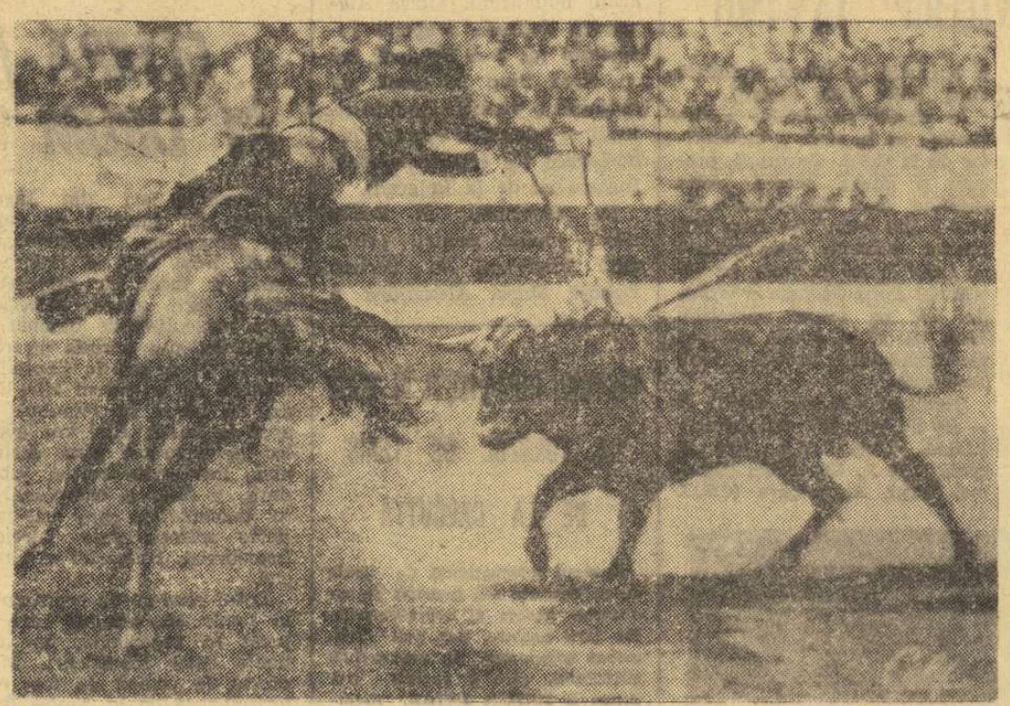

Arles, Nimes, Avignon, 15 august 1968 — *Corrida.*

Eveniment de seamă în viaţa acestor oraşe. O dată în fiecare an, maeştrii spanioli trec Pirineii, pentru a-şi arăta priceperea în *„Corrida de toros"*, înaintea spectatorilor francezi de viţă mediteraneană.

„Circensele" romane, de care mai pomenesc doar textele clasice şi cărţile de istorie, cunosc reeditări la fel de aprige şi sîngeroase şi deosebirile dintre spectacolele actuale de *Corrida* şi luptele gladiatorilor de acum două milenii şi mai bine constau numai în date de ordin cronologic şi de costumaţie. Cadrul spectacolului e neschimbat. Arenele construite în vremea lui August, din blocuri imense de piatră, au rămas aceleaşi, doar nisipul arenei e altul, înnoit după fiecare vărsare de sînge. Cerul e tot albastru strălucitor, soarele arde la fel de puternic, iar Mistralul suflă tot ca acum 2 000 de ani.

Afişe mari, reprezentînd un taur negru şi un toreador roşu, împînzesc valea Rhonului, de la Orange în jos. Vînzătorii ambulanţi îţi oferă la fiecare pas *„une paire de banderilles"* — două ţepuşe cu care se aţiţă taurii, pălării de hîrtie cu un cap de taur în frunte, fotografii de toreadori celebri şi chiar tauri în miniatură, din lemn, gips sau bronz. Chioşcurile de ziare sînt adevărate expoziţii de ilustrate reprezentînd diverse momente ale serbărilor.

— *„Grăbiţi-vă ! ultimele bilete pentru marea Corrida sînt puse în vînzare la Arene"*, anunţă peste tot megafoanele.

Un şuvoi nesfîrşit de lume înconjoară arena. Turişti francezi şi străini aşteaptă cu vădită nerăbdare începerea spectacolului *„unic, formidabil şi pasionant"*.

Fanfara instalată în stînga tribunei oficiale anunţă începerea... O minunată paradă de fete frumoase, în costume cazone, deschide drumul luptătorilor ce fac înconjurul arenei. Apoi, totul se linişteşte. Mistralul şuieră lovindu-se orb de parapetul înalt de piatră al arenei. Deodată, dinspre orchestră irupe „aria toreadorului" din „Carmen". De sub tribuna oficială ţîşneşte taurul, negru, crispat, neobişnuit cu atîta lumină, cu muzică, cu oameni. Taurii destinaţi luptelor au un regim de viaţă special. Sînt crescuţi în aşa fel, încît nu văd oameni niciodată înaintea spectacolului.

De după *barrera*, paravanul roşu, ies mîndrii *peones :* unii agită muleta, alţii aţiţă taurul. Fiecare mişcare e făcută cu artă, în ritmul muzicii, totul se săvîrşeşte conform regulilor unei coregrafii speciale.

Banderilleros ies şi ei de după paravan. Se apropie de fiară cu paşi prudenţi, laterali, se ridică pe vîrfuri şi-i înfig în coamă *banderilele*, ţepuşe colorate, ornate cu fîşii multicolore de hîrtie. Taurul e iritat, nedumerit, face mişcări ciudate, tresare, îi tremură muşchii de nervi. Se repede în toate părţile, dar acum e singur în arenă. Apoi, taurul nici nu-şi dă seama cum se pomeneşte faţă în faţă cu un *picador* înarmat cu o suliţă lungă, călare pe un cal blindat. Furios pe această apariţie neaşteptată, se repede cu coarnele înspre cal. Din fericire, acesta nu se sperie : e legat la ochi şi pîntecele îi e bine apărat. *Picadorul* înfige în gîtul fiarei suliţa şi o imobilizează. Taurul mugeşte, se smuceşte, se repede din nou cu mai multă forţă şi reuşeşte să răstoarne calul, cu călăreţ cu tot, apoi, înnebunit, loveşte sălbatec cu coarnele în cal.

Din spatele *barrerei* aleargă în grabă *peonii*, agitînd *muletele* (cape roşii) şi strigînd pentru a distrage atenţia taurului de la *picador*. Într-o clipă, taurul e în partea opusă a arenei, hărţuit fără milă ; copitele lui ridică nori de praf, coama îi sîngerează : e în culmea furiei.

După ce calul a fost ridicat şi scos din arenă şi *peonii* s-au retras încetul cu încetul, fanfara începe din nou să cînte. Îşi face acum apariţia *matadorul*, conducătorul cetei de toreadori. El se apropie cu paşi siguri, ţinînd în mînă sabia mascată de muleta. Taurul îl vede, aşteaptă. Matadorul se opreşte şi el şi agită mantaua roşie. Taurul nu mai rezistă, se repede înversunat. Lupta se dă corp la corp. Coapsele omului se lipesc de muşchii răsuciţi ai animalului, cînd în dreapta, cînd în stînga ; omul stă mîndru, trupul i se profilează cu forme cenuşii pe nisipul de aur al arenei. Orchestra a încetat să mai cînte. Mii de spectatori îşi ţin respiraţia şi, deodată, din sute de piepturi izbucnesc strigăte : *„Mefie-tot !" „Păzea !"* Poziţia omului e periculoasă, în orice clipă taurul poate să-l răstoarne şi să-l calce în picioare. Dar, dintr-o dată, cu iuţeală de prestidigitator, toreadorul a împlîntat sabia în ceafa adversarului. Olé !

Taurul se clatină, se propteşte bine în picioare, îşi ia un suprem elan şi se repede cu furie spre om, dar, după cîţiva paşi îngenunchează. De după *barrera*, ţîşnesc ajutoarele matadorului şi-i înmînează pumnalul, arma eliberatoare. Taurul nu trebuie să se chinuie. Condiţia ca publicul să fie mulţumit este ca fiara să moară estetic. Matadorul îngenunchează şi el, loveşte cu pumnalul : taurul este definitiv înfrînt.

Fanfara izbucneşte. Publicul e în delir. Batistele albe fluturã în semn de omagiu şi preşedintele Corridei anunţă răsplata : pentru măiestria luptei, amîndouă urechile. Toreadorul scoate sabia din trupul taurului, o curăţă de sînge pe muleta, apoi taie cu dibăcie urechile taurului. Face înconjurul arenei, ţanţoş, pentru a primi aplauzele, se înclină în faţa tribunei preşedintelui şi aruncă celei mai frumoase femei trofeul luptei sale, *„Femei frumoase te vor aştepta / Gloria este a ta"* intonează fanfara, dar strigătele spectatorilor întrec glasul alămurilor. Oamenii obişnuiţi pe care îi întîlneşti în autobuz, pe stradă, la serviciu sau în cafenele, au căpătat dimensiuni gigantice. Urlete, ovaţii prelungi, feţe congestionate, gesturi spontane, lipsite de control. Bărbaţii îşi aruncă pălăriile în arenă, femeile îşi agită genţile deasupra capului, toţi sînt în picioare, toţi strigă, îl aclamă pe învingător.

Tomuri de filozofie îşi pierd greutatea în faţa acestui joc magnific, în care miza este viaţa. Corrida nu necesită explicaţii nici pentru profani. Aţiţă, tulbură, tocmai prin esenţialitatea gesturilor, prin eliminarea oricărui element inutil. Două forţe uriaşe stau faţă în faţă, se înfruntă cu violenţă, se atrag din priviri. Nimic nu poate fi mai formidabil decît mugetul înăbuşit al taurului, disperarea lui în faţa elegantei mişcări de demonstrare a virtuozităţii şi abilităţii omeneşti : întoarcerea măiestrită a capei purpurii în faţa privirilor injectate ale fiarei.

... Acum totul s-a sfîrşit. Tribunele încep să se golească şi seara meridională, strălucitoare, se instalează pe nesimţite deasupra arenelor.

— V-a plăcut ? mă întreabă ghidul, care, neputînd suporta sîngele, nu participase la spectacol. I-am zîmbit în semn de răspuns.

— Sînteţi tare, mi-a spus el. Ştiţi, Miss Helen, englezoaica, a leşinat. La dv. sînt Corride ?

— Nu.

— Ei nu-i nimic, dar sînteţi tot de neam latin, ca noi, cei din Sud. De asta v-a plăcut.

Mi-a plăcut ? Ştiu şi eu ? M-a tulburat, în orice caz...

Carmen TOMESCU CRISTOF

RĂSPUNDE Ion Poştaşu

FLOARE ZAHARIA, BUCUREŞTI. Am citit cu interes scrisoarea dv. reţinînd P.S.-ul : *„Ce fel de club EXPERIMENTAL este F.C. Argeş ? În ce sens e experienţa ? Se experimentează dacă nu cumva fotbalul poate progresa în condiţiile cunoscute ale clubului — stadion fără cabine igienice, club fără sediu etc. etc. ?"*

Aţi făcut o ţesătură,
Astă toamnă — lînă pură !
În retur, un gînd m-apasă :
Alţii lîna să n-o ţească !

Ştiţi ceva ? În orice caz, e bine că i-aţi prevenit pe cei de la U.T.A. !

D. DANTE, BUCUREŞTI. Ce se aude cu cel de-al treilea portar al Progresului, Matache ? Probabil că nu deţine cea mai bună formă. A fost o vreme cînd Mîndru şi Manta stăteau pe tuşă, nu ?

D. CRĂCIUNESCU, BUCUREŞTI. E 1—0 pentru colegul dv ! În ediţia 1958—1959, echipa TAROM s-a clasat pe primul loc în seria a II-a a diviziei B, promovînd astfel în „A". Înainte însă de a începe noul campionat, TAROM a fuzionat cu Rapid, locul rămas vacant în

divizia A fiind ocupat de Universitatea Cluj care, în alte condiţii, ar fi jucat în „B".

MARIN TONCEA, BÎRLAD. Credeţi că cititorii ar dori să mă vadă la televiziune ? Să vedem : poate că voi fi invitat cu ocazia Zilei... Poştaşului !

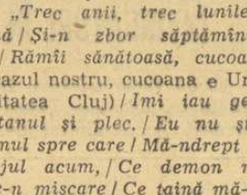

TUDOR IONACHITA, COMUNA PLENIŢA. Este greu de spus care e meciul de box care a stîrnit cea mai mare vîlvă în lumea întreagă. Poate că întîlnirea dintre Jack Dempsey şi Georges Carpentier, disputată la 2 iulie 1921. Meciul s-a încheiat cu victoria prin k.o. în repriza a 3-a, a lui Jack Dempsey.

IOAN ALDEA, TURDA. De acord cu frumoasele cuvinte pe care le aveţi la adresa antrenorului C. Teaşcă, dar şi cu reproşurile în legătură cu prea desele sale schimbări de... domiciliu. Dacă ar fi trăit pe vremea lui Topîrceanu, aş fi pariat că el l-a inspirat în compunerea „Baladei chiriaşului grăbit" ! Versurile se potrivesc de minune : *„Trec anii, trec lunile-n goană / Şi-n zbor săptămînile trec / Rămîi sănătoasă, cucoană* (în cazul nostru, cucoana e Universitatea Cluj) */ Îmi iau geamantanul şi plec. / Eu nu ştiu limanul spre care / Mă-ndrept cu bagajul acum, / Ce demon mă pune-n mişcare / Ce taină mă-ndeamnă la drum"...*

ALEXANDRU NICHIFOR, TIMIŞOARA. C. Dan a reintrat, jucînd în echipa de tineret-rezerve a Rapidului. Şi nu l-a... enervat nici măcar acest lucru. Semne bune !

Ilustraţii : **N. CLAUDIU**

CONVORBIRI CU DOMNUL GORE

BAZINELE ACOPERITE

— O analiză recentă (ca și vreo zece mai vechi) a cauzelor ce provoacă stagnarea uluitoare a natației noastre, natura trist de lentă a progreselor în materie de performanță, decalajul jenant dintre recordurile naționale și timpurile stabilite la Olimpiada din Mexic a atras atenția încăodată[1]) asupra faptului că stăm foarte, dar foarte rău cu echipamentul tehnic necesar, adică în cazul de față amenajarea bazinelor acoperite.

— Așa este, încuviință dl. G. Iată un domeniu în care sîntem total descoperiți. Apoi, destul de sceptic :

— Mă întreb dacă va intra cineva la apă din pricina asta.

A APLICA ÎN MOD CREATOR EXPERIENȚA STRAINĂ

— Gazetarii italieni sînt nu numai solidari cînd e vorba de cauza generală, a breslei, dar și răzbunători la modul rafinat și (nu întîmplător) machiavelic: pentru că, acum vreo două săptămini, mult vorbitul Corso a bătut din motive clasice și universal valabile un cronicar de fotbal (i-o fi pus, după meci, nota 7 doar ?), ziariștii au organizat o tăcere foarte zgomotoasă, hotărînd să nu mai pomenească numele vedetei vreme de, mi se pare, trei luni de zile cu nici un pret și cu nici un chip, în nici un reportaj, în nici un articol, în nici un careu de cuvinte încrucișate. Dl. G. intervine :

— Faptul a fost comentat, răsucit și interpretat cu multe reverberații pe culoarele Federației noastre de fotbal. Întîlnindu-mă alaltăieri cu unul din antrenorii echipei reprezentative, acesta m-a luat deoparte și mi-a șoptit în ochi :

— Eu aș da oricît ca să nu mai scrie despre mine în gazete. Și suflecîndu-și mînecile, urmă : „ce părere aveți ?"

SIMPTOMELE ANORMALULUI

Ultima oară cînd l-am vizitat pe dl. G. prietenul meu era foarte intrigat, ca și cum s-ar fi aflat în cercetarea chinuitoare a unei enigme.

— Vino cu mine pînă dincolo.

L-am însoțit în odaia vecină, unde pe peretele din fața patului, funcționa un calendar cu filele răsucite.

— „3 decembrie, ...4 decembrie, 6 decembrie, porni gazda să răsfoiască... 12... 14... 17... Nu știu ce se întîmplă la Federație. Vezi ? Au trecut două săptămini de la adoptarea ultimelor măsuri energice pentru o cotitură serioasă în viața fotbalului românesc și „biroul" n-a mai comunicat nici o cotitură nouă.

p. conf. Al. MIRODAN

[1]) Și încăodată... și încăodată... și încăodată.

„GLOBUL DE AUR"

● CEA MAI GREA COMPETIȚIE DIN ISTORIA ÎNTRECERILOR AMBARCAȚIUNILOR CU PÎNZE ● OCOLUL LUMII SOLITAR, TRECÎND PRIN TREI OCEANE ! ● DRAMATICA SALVARE A UNUI CONCURENT CARE A TREBUIT SĂ FIE OPERAT DE ULCER ● PRÍMUL YACHT COMPUTERIZAT

Începută în iunie, marea competiție a navigatorilor solitari, **„Globul de aur"**, s-a aflat în plină și dramatică desfășurare. În timp ce unul din concurenți anunță victorios că a bătut recordul distanței parcurse de unul singur, un alt participant este transportat de la bordul navei direct pe masa de operație a unui spital... Itinerarul pe care-l parcurg cei rămași în cursă — un mănunchi de oameni temerari — este urmărit cu cel mai viu interes de întreaga Anglie.

★

Organizat de săptămînalul londonez **„Sunday Times"**, concursul **„Globul de aur"** are un regulament extrem de simplu. Fiecare participant a trebuit să plece dintr-un port englez, la alegere, într-o zi fixată de el singur între 1 iunie—31 octombrie 1968 și să treacă prin dreptul a trei capuri — Buna Speranță în sudul Africii, Leeuwin în sudul Australiei și Horn în sudul Americilor — urmînd să revină în portul din care a luat startul. Concurenții sînt obligați deci să traverseze solitar trei oceane și în tot timpul cursei, despre care se apreciază că va dura mai mult de un an de zile, nu au voie să primească vreun ajutor extern în alimente, apă dulce sau echipament. Cunoscutul navigator englez sir **Francis Chichester**, care este președintele juriului de onoare al întrecerii, a calificat-o drept **„un Everest al navigației cu pînze"**. Ziarul francez **„Figaro"** a fost la fel de categoric : o întrecere „incredibil" de grea...

În ceea ce privește premiile, fiecare concurent care va încheia concursul va primi 5 000 lire sterline. Iar cel ce parcurge distanța în timpul cel mai scurt va fi declarat cîștigătorul competiției și va primi **„Globul de aur"**.

Organizarea acestei dificile întreceri a stîrnit un viu interes în rîndurile specialiștilor în navigația cu pînze. Marile greutăți ale traseului — nu numai durata călătoriei pe mare, dar și perspectiva furtunilor teribile din regiunea Capului Horn și din alte zone — au limitat foarte mult numărul înscrierilor. Ca și, de altfel, cheltuielile considerabile pe care le implică participarea la o asemenea întrecere de durată (concediu neplătit de la locul de muncă, cumpărarea sau închirierea ambarcațiunii, amenajarea și aprovizionarea ei). Iată, de ce, majoritatea navigatorilor au primit subvenții de la diferite instituții, unii dintre ei transformîndu-se, ad hoc, în... corespondenți de presă.

În cele din urmă, au luat startul la diferite intervale, nouă sportivi — șase din Anglia, doi din Franța și unul din Italia. Periodic, cu ajutorul aparatelor de radio-emisie aflate la bord, ei au transmis organizatorilor și unor redacții de ziare amănunte cu privire la călătoria lor, atît datele tehnice privind navigația, cît și informații cu privire la viața de fiecare zi. Uneori, concurenții se aflau în situația de a nu putea transmite nici o veste săptămini în șir, și numai printr-o întîmplare — dacă îi repera vreun avion sau vapor — se mai afla atunci ceva despre ei.

După cum era de așteptat, cel mai redutabil adversar al navigatorilor solitari s-a dovedit a fi vremea rea. Fără excepție, ei au avut de înfruntat furtuni extrem de puternice, care au provocat stricăciuni ambarcațiunilor, stricăciuni pe care au trebuit să le repare singuri, fără nici un ajutor din afară. **Robin Knox-Johnson** a transmis, la un moment dat, că ketchul său **„Suhaili"** s-a aflat la un pas de a fi dat peste cap în timpul unei furtuni de mare violență. Furtunile, de altfel, au determinat și abandonurile din concurs. Englezul **Chay Blyth**, în vîrstă de 27 de ani, a fost nevoit să acosteze într-un port sud-african pentru a repara unele defecțiuni ale yachtului său (abandonul său a fost o surpriză, întrucît Blyth concurase cu succes la cursa „Transatlantic 1966" ; el se aprovizionase la bord și cu o cantitate record de... miere !).

Prin peripețiile dramatice a trecut concurentul italian **Alex Carozzo**. Simțind dureri puternice în regiunea stomacului, Carozzo a cerut prin radio o consultație, care i-a fost dată de un medic aflat la o depărtare de 1 400 mile. Diagnosticul : ulcer.

— Va trebui să abandonați — l-a sfătuit doctorul.

— Nu, voi merge mai departe, a hotărît italianul.

— Există pericolul unei hemoragii...

— Nu-i nimic, continui întrecerea.

Din păcate, Carozzo nu a mai putut înainta mult timp. În regiunea furtunosului golf Biscay, în timp ce valuri uriașe îi purtau ambarcațiunea ca pe o coajă de nucă, iar gerul puternic formase poighițe de gheață pe pereții vasului, l-a apucat o criză teribilă, obligîndu-l să lanseze un S.O.S. Aviația portugheză a pornit o largă acțiune de **recunoaștere** pentru a-l găsi, în cele din urmă, la 15 mile de Oporto, de unde a fost remorcat și transportat direct într-un spital, pentru o intervenție chirurgicală urgentă... După aproape două luni de zile de navigație solitară, Carozzo a încheiat în mod dureros competiția...

În condiții dramatice a terminat concursul și francezul **Loik Fourgeron**, în vîrstă de 42 de ani. Din 20 septembrie nu a mai transmis nici un mesaj (se știa totuși despre el că se alimentează în mod special pe bază de orez, consumă zilnic un kilogram de vin și fumează cîte trei pachete de țigări în 24 de ore). În prima săptămînă a lui decembrie, după 99 de zile petrecute pe mare, a revenit din nou pe calea undelor, anunțînd că este silit să abandoneze ! **„Împreună cu «căpitanul Browne»** (numele ambarcațiunii sale — n.r.) **am fost siliți să renunțăm la «Globul de aur»...".** Ce se întîmplase ? În apropiere de insula Tristan de Cunha, la 30 octombrie, francezul fusese prins de un uragan. Timp de două zile și două nopți Fourgeron a luptat pe viață și pe moarte cu stihiile dezlănțuite. Un val gigantic l-a izbit puternic și l-a rănit fața. După două zile, a izbucnit o nouă furtună. Cînd, pe la mijlocul lui noiembrie, oceanul s-a mai potolit, „căpitanul Browne" era într-o stare deplorabilă așa că nu mai putea continua cursa. Cu mare greutate, Fourgeron a reușit să ajungă în insula Sfînta Elena...

În momentul de față, cel mai avansat concurent este **Knox-Johnson**, care parcurge periculoasa rută dintre Noua Zeelandă și Capul Horn. Dar nu trebuie uitat că Knox-Johnson a plecat primul în cursă, la 14 iunie. După cum au confirmat organizatorii, englezul a doborît recordul de navigație solitară de 15.517 mile, deținut de sir Francis Chichester după cursa Sidney-Plymouth, parcurgînd pînă acum peste 16.000 mile. Pe locul doi — o clasificare, evident, relativă — se află în prezent francezul **Bernard Moitessier** (43 de ani), care traversează Marea Tasmaniei. Lt. Comandor **Nigel Tetley**, care este subvenționat de o societate de discuri din Anglia, a trecut de Capul Bunei Speranțe și navighează în Oceanul Indian. Experții subliniază faptul că ambarcațiunea lui Tetley este extrem de greu de condus de către un singur om, mai ales în zone de navigație dificilă, ceea ce conferă participării lui și utiul unei experiențe pasionante și nu lipsite de importanță pentru tehnica navigației.

În lupta pentru „Globul de aur" se mai află și **Donald Crowhurst** (36 de ani), a cărui participare reprezintă de asemenea o experiență interesantă, întrucît el este singurul care concurează pe un yacht condus cu ajutorul unei mașini electronice, capabilă să avertizeze asupra condițiilor meteorologice grele și să pună în funcțiune o serie de aparate automate de navigație.

Knox-Johnson, Moitessier, Tetley și Crowhurst. Care din acești îndrăzneți navigatori solitari va reuși, pînă la sfîrșit, să înfrunte cu succes marile dificultăți ale acestui „Everest al mărilor" și să cucerească mult doritul „Glob de aur" ?

U. VALUREANU

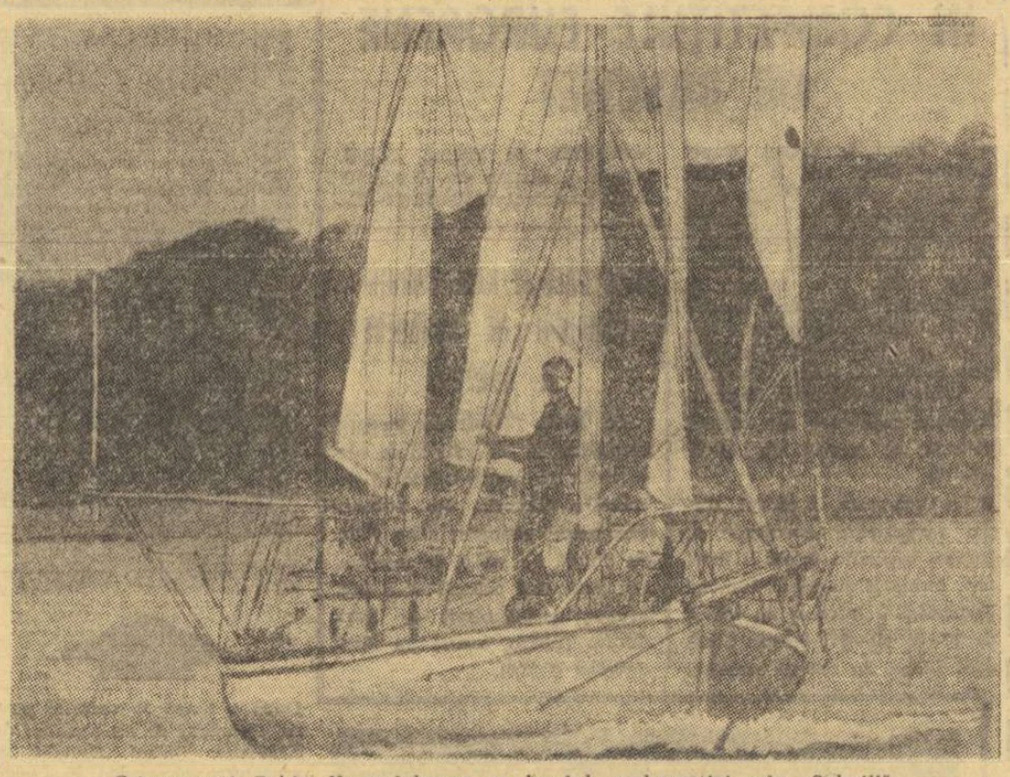

Concurentul Robin Knox-Johnson pe bordul ambarcației sale „Suhaili"

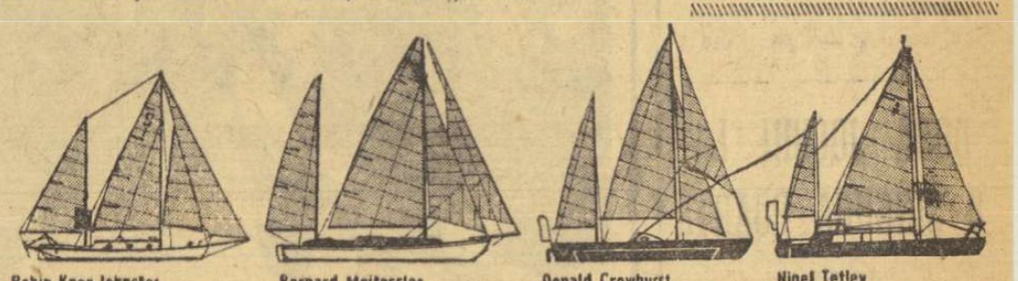

Robin Knox-Johnston Suhaili — Bernard Moitessier Joshua — Donald Crowhurst Teignmouth Electron — Nigel Tetley Victress

Patru siluete de ambarcații care înfruntă oceanele lumii (pe rîndul de sus este menționat numele concurenților, iar dedesubt numele ambarcațiilor)

CELE DOUĂ VOCAȚII ALE MICUȚEI GABI

O sută de voci cristaline urcă spre înalt. Armonii ce încîntă auzul cheamă din străfund de amintiri gîndul curat al colindelor. Sînt cîntări măiestre, legînd țesătura notelor puse cîndva pe portativ de geniul unui **Verdi, Schubert, Donizetti, Mozart, Beethoven.** O idee originală a fost aceasta, de a înscrie în programul unui cor de copii tot atîția compozitori, ale căror nume pot fi citite pe tăblițele străzilor din cartierul Floreasca. Corul — cu sonoricăți uimitoare — aparține claselor I—IV ale Școlii generale nr. 10, iar conducătoarea micilor cîntăreți, autoarea inițiativei și care împarte de pe acum un succes ce se poate ușor întrevedea, este talentata profesoară **Ana Faur.**

Frumos, veți spune, dar ce are aceasta comun cu sportul ? Iată. Solista acestui încîntător concert, la care am fost auditori acum două seri în sala cinematografului Floreasca, este o micuță campioană în devenire. O cheamă **Gabriela Voica,** este o foarte bună patinatoare, face parte din secția de patinaj artistic a clubului Dinamo, unde priceput îndrumător îi este antrenorul **Victor Neagu.** Are doar 10 ani, dar numele ei figurează de mult pe răboiul competițiilor gheții. Cu cîteva zile în urmă, o admiram într-o frumoasă evoluție pe luciul gheții, răsplătită cu locul doi în concursul pentru „Cupa 30 Decembrie", la categoria junioare mici.

Și, fiindcă am pornit la schițarea unui mic portret, să-l completăm, spunînd că micuța **Gabi Voica,** fiica unui vrednic muncitor mecanic, se arată tot atît de silitoare școlăriță, avînd în carnetul de note numai 10 și 9.

Acum, însă, cum rezolvăm dilema : muzică sau patinaj ? **Gabi** ar trebui să aleagă — zic unii. Soluțiile tranșante nu sînt însă totdeauna cele mai bune. Căci, în fond, nici nu poate fi vorba de un conflict între cele două vocații. Ele se completează de minune. Patinajul artistic este, de fapt, fuziunea ideală dintre alunecarea pe gheață și ritmul muzicii. Iar dacă avem în față o viitoare primadonă, mai valoroasă decît campioana pe care o așteptăm, aceasta ne-o va spune un singur judecător — împărțiaî: timpul.

Să-i așteptăm verdictul. Pînă atunci, **Gabi** să cînte, să patineze...

Vlad UDRIȘTE

CĂȚELUL-RUGBYST DIN DEALUL ȚĂCĂLIEI

Desigur, numeroase sînt detaliile din culisele unor manifestări publice care rămîn necunoscute mulțimilor. Unele dintre acestea — de o savuroasă realitate.

Bunăoară, nimeni dintre cei ce-au trăit momentele dramaticei desfășurări a scorului în partida de rugby dintre România și Franța nu știe că ultimul viețuitor de la care Puiu Irimescu și-a luat rămas bun cînd a plecat la stadion și pe care l-a „consultat" asupra rezultatului, solicitîndu-i un pronostic, a fost PICU, cățelul lui, un pechinez autentic, cu care-și împarte în ultimii șase ani bucuria victoriilor și necazul eșecurilor.

Picu este și un inspirator de pronosticuri. Atunci cînd stăpînul său, rugbyst al Grivței Roșii, îl întreabă pe Picu : „vom cîștiga oare ?", patrupedul păstrează cîteva clipe de tăcere, — să mediteze oare ? —, după care mîrîie melancolic sau lătră voios, de fel dușmănos, însoțindu-și sonoritățile cu o joacă, în cercuri, în jurul picioarelor lui Puiu. Pronosticul lui Picu, din meciul cu Franța, s-a dovedit de aur, și încă de 18 carate.

La întrebarea : **„Ce facem cu francezii ?",** cățelul a răspuns spontan, printr-un lătrat voios, care a fost, poate, și un îmbold nemărturisit, dar cu puternic ecou lăuntric, pentru jucătorul naționalei noastre.

Dar, Picu trebuie adăugat spectatorilor din tribune, căci dacă galeria franceză l-a adus pe „cocoșul galic", tocmai din depărtările Parisului, familia Irimescu — deșiul de numeroasa — l-a adus pe Picu din Drumul Taberei. A fost prezent, și el, la meci.

Istoriografii în materie n-au consemnat, emoționați și ei de mersul partidei, dacă Picu a mîrîit sau a lătrat la răsturnarea scorului, prevestind în graiul lui, victoria finală. Dar la încheierea partidei, cînd Irimescu era purtat pe brațe de suporterii entuziaști, lătratul lui Picu s-a adăugat aplauzelor. Și Irimescu l-a deslușit, ei, și numai ei, ca atare.

Cristina URSEANU

COLECȚIONARE DE TITLURI NAȚIONALE

În istoria atletismului feminin mondial, au existat sportive care au colecționat un număr impresionant de titluri de campioane naționale la probele feminine olimpice individuale. Iată pe cele mai prodigioase :

1. Francina Blankers Koen Olanda — 58 de titluri în perioada anilor 1936—1955.

2. Stella Walsh S.U.A. — 36 de titluri în perioada anilor 1930—1951. Este una și aceeași persoană cu poloneza Wallasievicz, stabilită în S.U.A.

3. Lucienne Vellu Franța — 33 de titluri în perioada anilor 1925—1942.

4. Aycan Onel Turcia — 32 de titluri în perioada anilor 1953—1967.

5. Alexandra Ciudina U.R.S.S. — 31 de titluri în perioada anilor 1945—1956.

Pentru comparație să amintim că atleta română, care a colecționat cele mai multe titluri după criteriul de mai sus este Ioana Petrescu, cu 18 titluri în perioada 1957—1967.

N. M.

TREI SELECȚIONATE „OMOGENE"

1

RĂMUREANU
SĂTMĂREANU HĂLMĂGEANU PETEANU DELEANU
OLTEANU STRÎMBEANU
CREINICEANU UIFĂLEANU MATEIANU CODREANU

2

NICULESCU
IVĂNCESCU IONESCU LUPESCU STOENESCU
ȘTEFĂNESCU PETESCU
NĂSTURESCU ANGELESCU PERONESCU LUCESCU

3

COMAN
CIOLAN IVAN DAN ȘTEFAN
MUREȘAN DUȚAN
TUFAN ȚURCAN CUPERMAN JERCAN

Selecționer „aproape unic"
Ion GHINESCU
comuna Boteni

Un bun însoțitor în călătorie, deplasare, concediu : Asigurarea de accidente „Turist".

Asigurarea acoperă urmările diferitelor accidente ce se pot întîmpla în orice împrejurare și pagubele la bunurile din gospodăria asiguratului.

Se încheie pe durata de o lună, iar prima de asigurare este de 15 lei.

1 - 31 DECEMBRIE
Luna cadourilor

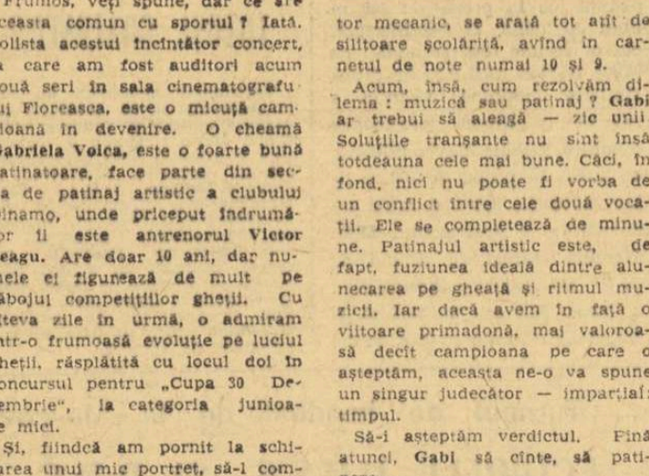

UN CADOU BINE ALES
UN PRILEJ DE BUCURIE !

MAGAZINELE COOPERATIEI DE CONSUM
VĂ OFERĂ POSIBILITATEA DE A ALEGE DARURILE CELE MAI POTRIVITE

COOP

VISUL MICROBISTULUI

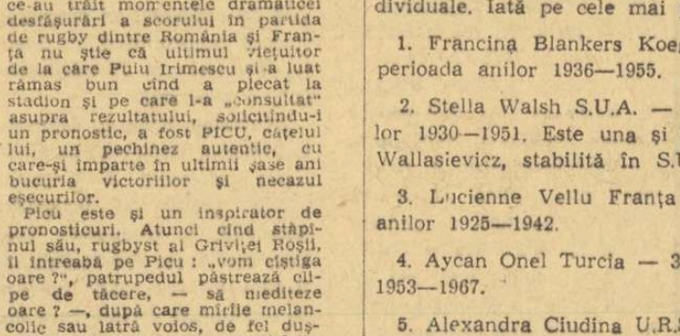

Galileo Galilei a spus : „și totuși se învîrtește...", iar microbistul gîndește : „...în jurul mingii !"

desen de Octavian ANDRONIC

Actualitatea internațională

STARTURI PROMIȚĂTOARE

(Urmare din pag. 1)

cord), E. Tschiltsche (Rapid Buc.) 89,0.

In reuniunea de după-amiază am notat succesele categorice ale sprinterilor clujeni (Sovago și Oprițescu), precum și victoria lui Gabriel Popovici în cea mai disputată probă a zilei — 100 m liber — pe care dinamovistul a încheiat-o cu un nou record și în care campionul țării *(T. Nicolae)* nu s-a clasat decît pe locul 4.

Rezultate: COPII A — *100 m liber (F)*: Gyongy Sovago (C.S.M. Cluj) 68,6, Mihaela Dobocan (Metalul Turda) 70,0; *100 m liber (B)*: Z. Oprițescu (C.S.M. Cluj) 60,7, H. Potocnik (Șc. sp. Timișoara) 63,9; COPII B — *100 m liber (F)*: Anca Groza 70,0, Liliana Dan 71,0; *100 m liber (B)*: G. Popovici 67,0 (nou record), Ad. Dan (Metalul Turda) 68,0; COPII C — *50 m liber (F)*: Eugenia Cristescu 33,9 (record egalat), Daniela Georgescu (Dinamo) 36,4; *50 m liber (B)*: D. Gropșan 32,8, Em. Tschilsche 34,0; *50 m bras (B)*: A. Ursu (Șc. sp. 2 Buc.) 44,3, D. Aldea (Petrolul Ploiești) 44,4; *50 m bras (F)*: Daniela Coica (Petrolul Ploiești) 46,3, Daniela Georgescu 46,5.

DOUĂ JOCURI LA O SINGURĂ POARTĂ

(Urmare din pag. 1)

prize. Efemeră însă, pentru că imediat favoriții au luat conducerea și au înscris aritmic dar mult, avînd toate posibilitățile să depășească duzina. Dar arbitrii le-au anulat cîteva puncte absolut valabile iar jucătorii ca să nu rămînă datori au anulat — la rîndul lor — o sumedenie de ocazii clare, așa că este greu de spus pînă la urmă cine a greșit mai mult.

In meciul „vedetă", **Steaua** a cîștigat — deși categoric dar mai puțin lejer — examinată atent și îndelung de antrenorul dinamovist Mișu Flamaropol și de către elevii săi. Finala — a treia — se joacă astăzi!

REZULTATE TEHNICE:

Dinamo — Petrol Geologie 9—1 (3—1, 4—0, 2—0); au marcat: Mihăilescu (2), Huțanu (2), Pop (2), Ștefan, Boldescu, Pană, respectiv Bianu; au arbitrat: M. Husanu și Gh. Tașnadi.

Steaua — Agronomia Cluj 15—1 (5—0, 5—0, 5—1). Au marcat Gheorghiu (5), Fodorea (2), Varga (2), Iordan, G. Szabo, Biro, Ioniță, P. Sgîncă, Calamar, respectiv Gall. Au arbitrat Gh. Mureșan și Fl. Gubernu.

CEI MAI BUNI SPORTIVI - 1968

● Premiul anual oferit de organizația sportivă americană *„Amateur athletic union"* a fost atribuit înotătoarei *Debbie Meyer*, cîștigătoarea a trei medalii de aur la Jocurile Olimpice din Mexic și deținătoare a 4 recorduri mondiale. *Debbie Meyer*, în vîrstă de 16 ani, este prima femeie care primește acest premiu destinat să recompenseze un sportiv sau o organizație care a contribuit la dezvoltarea natației.

● În urma tradiționalei anchete inițiate de ziarul *„Politika"* din Belgrad, titlul de cel mai bun sportiv iugoslav al anului 1968 a fost acordat înotătoarei *Bjedov*, medaliată cu aur la J. O. de la Ciudad de Mexico. Echipa de polo pe apă a Iugoslaviei a fost premiată pentru cea mai frumoasă comportare, ocupînd primul loc în clasamentul special alcătuit pentru formații.

● Cunoscutul atlet englez *David Hemery*, campion olimpic la Ciudad de Mexico în proba de 400 m garduri, a fost desemnat de ziariștii din țara sa cel mai bun sportiv al anului din Anglia. Pe locul doi s-a clasat campionul mondial de automobilism *Graham Hill*.

● În urma unei anchete întreprinse în rîndul a 46 de ziariști sportivi, titlul de cel mai bun fotbalist cehoslovac al anului a fost decernat portarului *Ivo Viktor*. Pe locurile următoare s-au clasat *Ladislav Kuna* și *Josef Adamec*.

ÎN COMPETIȚIILE EUROPENE DE BASCHET

● La Viena, în cadrul „Cupei cupelor" (meci tur) la baschet masculin, echipa locală S.K. Handelsministerium a întrecut cu scorul de 84—76 (42—37) formația Panathinaikos Atena.

● La Sofia, s-au întîlnit în primul meci din cadrul turului II al „Cupei campionilor europeni" la baschet feminin echipele Akademik Sofia și Fovaroși Tanacs Budapesta. Baschetbalistele maghiare au obținut victoria cu scorul de 57—51 (27—26).

● La Budapesta, în cadrul „Cupei campionilor europeni" la baschet masculin (turul II meci tur), formația maghiară Honved Budapesta a întrecut cu scorul de 70—55 (31—26) echipa Standard Liège. În cadrul aceleiași competiții, la Atena, A.E.K. Atena a dispus de Akademik Sofia cu scorul de 73—58 (34—32).

OLGA PALL ȘI KARL CORDIN — CAMPIONI DE COBORÎRE AI AUSTRIEI

La *Lienz (Tirol)* au început campionatele de schi alpin ale Austriei. În proba feminină de coborîre victoria i-a revenit campioanei olimpice *Olga Pall*, cu timpul de 1:33,0. În întrecerea masculină primul loc a fost ocupat, surprinzător, de *Karl Cordin* (1:32,9), urmat de *Karl Schranz* (1:33,6).

După o lungă și nedorită pauză, prilejuită de un accident de circulație, Valeri Brumel se pregătește să revină în lumea întrecerilor sportive, a recordurilor (el însuși recordman al lumii la săritura în înălțime). Fotografia alăturată ni-l înfățișează la un antrenament cu halterele, efectuat, zilele trecute, în sala de sport a stadionului Pionierilor din Moscova

Debbie Meyer privind, în piscina de la Mexico City, spre australianca Karen Moras. În săptămîna care s-a încheiat, numele ambelor au apărut în telegramele agențiilor de știri: Meyer, cu victoria (scontată!) de la Marsilia, și Moras cu un nou record australian pe 800 m (ce-i drept, încă departe de recordul mondial deținut de prima)

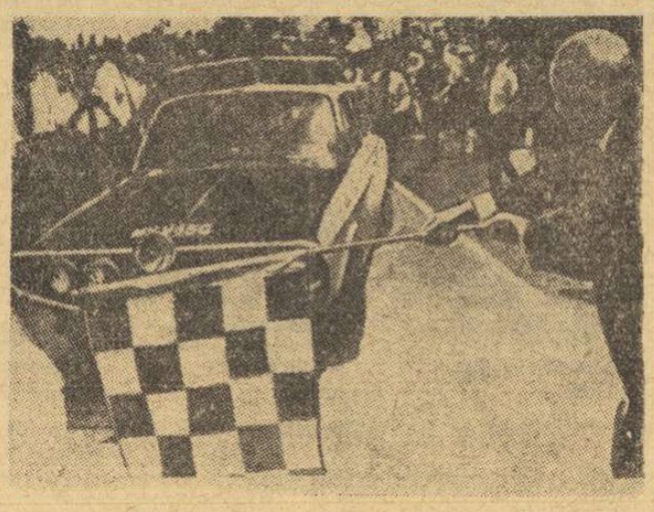

Telefoto: AGERPRES

La capătul a 16 000 km, cîștigătorii maratonului automobilistic Londra — Sydney, concurenții englezi Cowan și Coyle mai au de parcurs ultimii metri. Trecerea liniei de sosire va fi marcată prin lăsarea steagului, operație pe care o efectuează însuși primul ministru al statului australian New South Wales, R. Askins

Săptămîna în imagini

A avut o seară grea, la 18 decembrie, Podlasly, portarul echipei vest-germane Hanover 96 Jucînd la Leeds, cu echipa Leeds United, în cadrul optimilor de finală ale „Cupei orașelor tîrguri", Hanover 96 a pierdut cu 5—1. Chiar dacă mai are de susținut returul, echipa engleză și-a asigurat intrarea în sferturi de finală

Mirajul dolarilor a fost mai puternic decît satisfacțiile pe care atletismul i le-a oferit alergătorului american Jimmy Hines. Campionul olimpic al probei de 100 m și corecordmanul mondial al probei de 100 m a părăsit pista de atletism pentru terenul de fotbal american, semnînd, zilele trecute, pentru o echipă din Miami

Hocheiștii cehoslovaci au pășit cu dreptul în Canada

MONTREAL, 21 *(Agerpres)*. — Reprezentativa de hochei pe gheață a Cehoslovaciei și-a început turneul în Canada, jucînd la Montreal cu o selecționată a țării gazdă. La capătul unei partide, în care au fost superiori din punct de vedere tehnic, hocheiștii cehoslovaci au cîștigat cu scorul de 3—1 (1—0, 2—1, 0—0). Golurile învingătorilor au fost marcate de Holik, Nedomanski și Horesovski. Pentru gazde a înscris Pinder. Întîlnirea a fost urmărită de circa 4 000 de spectatori. În continuare, echipa Cehoslovaciei va mai susține încă cinci meciuri în Canada.

GASTON ROELANTS ÎN AMERICA DE SUD

Recordmanul belgian Gaston Roelants va participa, în seara zilei de 31 decembrie, la tradiționalul cros San Silvestro care se va desfășura pe străzile orașului brazilian Sao Paulo. Roelants și-a anunțat participarea și la concursul internațional de atletism care va avea loc la 3 ianuarie în același oraș. De asemenea, el va participa, la 6 ianuarie la crosul denumit „Traversarea plajelor" de la Montevideo și, cîteva zile mai tîrziu, va lua startul, în orașul Cuamo (Porto Rico), la un minimaraton.

UN TURNEU FRUCTUOS AL RUGBYȘTILOR DE LA RAPID

De curînd, la invitația clubului Lokomotive Leipzig, rugbyștii formației divizionare B *Rapid București* au întreprins un turneu în *R.D. Germană*.

În prima partidă, *Rapid* a dispus de *Lokomotive Leipzig* cu 11—3 (0—3), prin punctele înscrise de *A. Gheltu* (încercare), *Ghica* (încercare), *Bruckner* (lovitură de pedeapsă) și *T. Marinescu* (transformare). Al doilea meci s-a încheiat tot cu o frumoasă victorie a rapidiștilor, care au întrecut *Selecționata R.D. Germane* cu 19—6 (8—3), prin punctele înscrise de *T. Marinescu* (o lovitură de pedeapsă, un drop-goal și două transformări), *A. Gheltu*, *Bruckner* și *Trandafirescu* (cîte o încercare).

Rezultatele bune se datoresc, în principal, după cum ne-a declarat antrenorul *A. Groman*, jocului grupat al înaintării, eficacității în momentele fixe, loose-maulurilor și varietății acțiunilor în atac, toate dublate de o deosebită dorință de a învinge. Formația de bază a fost următoarea: *T. Marinescu; Trandafirescu, V. Georgescu (Bostan), Ghica, Cesar; Rujoiu, Stanciu; Gheltu, Vasilcan, Bruckner; Milea, Fusu; Toma, Vlaicu, Mihai*; au mai jucat *Dogaru, I. Gheltu* și *Lanț*. S-a remarcat, în mod deosebit, întreaga linie I: *A. Gheltu, Stanciu, Ghica* și *T. Marinescu*.

CEHOSLOVACIA — ROMÂNIA 5—2 ÎN „LIGA EUROPEANĂ"

(Urmare din pag. 1)

a fost mereu pe fază și n-a stat deloc pe gînduri cînd a considerat că este momentul să atace decisiv, chiar în situații hotărîtoare.

Cel de al treilea jucător român, Silviu Dumitriu, s-a străduit — și a reușit uneori — să opună o rezistență cît mai dîrză adversarilor. Dacă în meciurile de simplu acest lucru i-a izbutit mai puțin (setul secund în partida cu Kolarovics), în schimb, la dublu băieți, alături de Doboși el a știut să fie un partener folositor, contribuind la realizarea a numeroase schimburi de mingi de mare spectacol, răsplătite din belșug cu aplauze de public.

Dacă pentru unii ar putea părea curios că la capătul unei înfrîngeri a echipei naționale, am găsit mai multe cuvinte de laudă, trebuie spus că, în orice caz, evoluția Mariei Alexandru și a lui Șerban Doboși au adus parcă un imbold pentru alte competiții internaționale care se anunță. E adevărat că s-a pierdut, dar este vorba de o formație întinerită și aceasta ne face ca, cel puțin în perspectivă, să putem privi cu mai multă încredere.

Formația oaspe a meritat victoria, cuprinzînd în ansamblu jucători mai experimentați (Stanek și Kolarovics). Sinceri să fim însă, ne-am fi așteptat la o valoare tehnică mai ridicată din partea unor sportivi cu renume pe continent. Deși posesori ai unei game variate de procedee ofensive, totuși finalizarea lor nu a avut forța cunoscută.

Rezultate tehnice: CEHOSLOVACIA — ROMÂNIA 5—2: Stanek — Doboși 2—0 (11, 15), Kolarovics — Dumitriu 2—0 (15, 19), Ilona Vostova — Maria Alexandru 0—2 (—18, —18), Stanek, Kolarovics — Doboși, Dumitriu 2—1 (—19, 15, 14), Vostova, Stanek — Alexandru, Doboși 1—2 (—17, 10, —23), Kolarovics — Doboși 2—0 (11, 21), Stanek — Dumitriu 2—0 (10, 16).

VIE ACTIVITATE LA HANDBAL

● Continuîndu-și turneul în R.D. Germană, echipa poloneză masculină de handbal Gwardia Opole a jucat la Dessau cu formația Zab Dessau. Gazdele au terminat învingătoare cu scorul de 21—18 (10—12).

● În localitatea Flensburg (R.F. a Germaniei) s-a desfășurat întîlnirea internațională de handbal dintre selecționatele feminine ale R.F. a Germaniei și Danemarcei. Handbalistele vest-germane au obținut victoria cu scorul de 14—10 (6—3).

O INTERESANTĂ ANCHETĂ INTERNAȚIONALĂ

CÎND VINE CLIPA DEBUTULUI *în fotbalul de performanță?*

Răspund: Helenio Herrera, Rajko Mitici, Otto Gloria și alți antrenori

Revista franceză „FOOT-BALL MAGAZINE" a întreprins o anchetă în rîndurile unor renumiți antrenori și specialiști europeni, pe tema introducerii juniorilor în fotbalul de performanță.

La anchetă au răspuns: JIM MURPHY, antrenor secund la Manchester United, HELENIO HERRERA (A. S. Roma), KAROLY LAKAT (Ferencvaros Budapesta), RAJKO MITICI, antrenorul reprezentativei iugoslaviei, ANDRÉ RIOU, conducătorul catedrei de sport de la un liceu din Bruxelles și OTTO GLORIA (Benfica Lisabona).

Întrebările care li s-au pus au fost următoarele:

1. **În ce meciuri și în ce perioadă se pot introduce în formație juniori (între 16—18 ani)?**
2. **Cît de des pot fi folosiți și pe ce posturi?**
3. **Se pot introduce dintr-o dată în echipă doi sau trei juniori?**

Iată, pe scurt, părerile acestor specialiști.

JIM MURPHY socotește că tinerii pot fi întrebuințați cu toată încrederea chiar în meciuri importante. Totul depinde de calitățile lor tehnice, morale și în special fizice. **În Anglia nu există limită inferioară de vîrstă** și cel mai bun exemplu îl constituie GEORGE BEST, care a fost introdus în prima echipă a lui Manchester United la vîrsta de 17 ani și de atunci nu a mai părăsit-o. **O echipă cu 2—3 juniori talentați face o impresie mult mai bună decît una cu veterani albiți la tîmple.**

HELENIO HERRERA acordă o mare atenție și dezvoltării psihice a tînărului. După părerea sa, **un fotbalist slab pregătit intelectual nu va putea să fie o stea de primă mărime.** El se declară împotriva introducerii masive a jucătorilor între 16—18 ani în rîndurile unei echipe, punînd accentul pe îmbinarea experienței veteranilor cu elanul tineresc. Herrera a scos o adevărată pleiadă de tineri talentați: Mazzola, Facchetti, Gori, Capellini, Bedin, Cesarini etc. Socotește, totuși, că tînărul jucător se formează din punct de vedere fizic și moral între 18-20 de ani.

KAROLY LAKAT are multe păreri asemănătoare cu ale „magului" Herrera, subliniind că **valoarea unui tînăr se măsoară prin jocul pe care-l practică în meciuri decisive.** El se declară de acord cu introducerea a 2-3 juniori în echipă. Formarea fotbalistului începe de la vîrsta de 8—9 ani, așa că la 18 ani el poate face față meciurilor grele. Exemple din fotbalul maghiar — F. Puskaș și F. Albert, care au jucat în reprezentativă la vîrsta de 17 ani.

RAJKO MITICI socotește că promovarea în prima echipă la vîrsta de 16 ani este prea timpurie, dar **de la 17 ani se pot încerca puterile tînărului acordîndu-se, însă, atenție mare colaborării cu medicul.** În echipă se pot introduce maximum doi juniori, în nici un caz mai mulți dintr-o dată.

Pentru ANDRÉ RIOU testul principal îl constituie calitățile fizice ale tinerilor. **Elementul atletic este primordial** pentru această vîrstă, fotbalul fiind un joc complex. Pentru pepinierele cluburilor trebuie aleși tineri cu calități fizice dezvoltate, între 17 și 20 de ani ei trebuind să acumuleze forță, să crească în înălțime și greutate. Exemplu clasic — Van Himst, care dintr-un tînăr slăbuț s-a transformat în atacantul atletic de azi. La vîrsta de 17 ani el a debutat în națională. **Succesul depinde foarte mult de tactul și flerul antrenorului.**

În peninsula iberică, spune OTTO GLORIA, cluburile iau în mare măsură jucători gata pregătiți. Este foarte dezvoltat „cultul" numelor. Totuși, dacă tinerii între 17—20 de ani dovedesc calități deosebite, ei pot fi introduși fără grijă. Totul depinde de pregătirea și dezvoltarea lor. **Ca să joci,** în ziua de azi, **la cel mai înalt nivel îți trebuie o constituție și o pregătire atletică, o inimă foarte sănătoasă.** Pregătirea morală nu depinde de vîrstă, calitățile morale se pot forma. Ca să devii un adevărat fotbalist trebuie să joci, să joci și iar să joci.

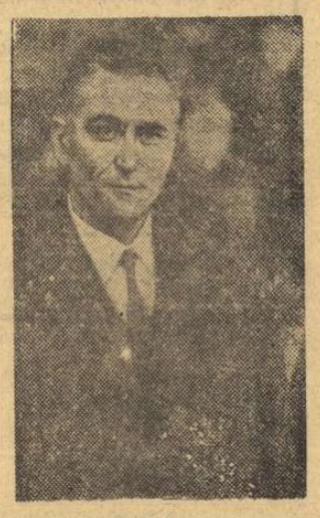

MITICI

Gloria este de acord cu introducerea cît mai multor tineri talentați chiar la meciuri importante. Eusebio a debutat la 19 ani în reprezentativă. Cît despre tinerețea fotbalistică, aceasta este o noțiune foarte elastică. Pele are numai 28 de ani, dar este de pe acum socotit un veteran!

REZULTATE BUNE ÎN CONCURSUL DE NATAȚIE DE LA MARSILIA

PARIS, 21 *(Agerpres)*. — La Marsilia s-a desfășurat un nou concurs internațional de natație în cadrul căruia francezul Alain Mosconi s-a clasat pe primul loc în proba de 200 m liber cu 2:01,3. El l-a întrecut, cu o zecime de secundă, pe Mike Burton (S.U.A.). În proba similară feminină, victoria a revenit multiplei campioane olimpice, Debbie Meyer (S.U.A.), cu 2:16,0. În proba de 100 m liber masculin, cel mai rapid s-a dovedit a fi australianul Mike Wenden marcat cu timpul de 54,0. Pe locurile următoare: 2. Zorn (S.U.A.) în 55,2 și 3. Rousseau (Franța) cu 55,8. Proba de 100 m fluture bărbați a revenit lui Douglas Russel (S.U.A.), cronometrat cu timpul de 57,6.

TOTUȘI, GRAEBNER?

Tenismanii americani au sosit la Adelaida și își continuă aici antrenamentele în vederea finalei Cupei Davis, pe care o vor susține la sfîrșitul lunii în compania echipei Australiei. Cunoscutul jucător al echipei S.U.A., **Clark Graebner** s-a refăcut de pe urma accidentului suferit și, în meci de antrenament, l-a învins cu **7—5, 12—10** pe **Pasarell.** Este foarte probabil ca echipa americană să prezinte pe **Ashe, Smith** și **Graebner.** După cum se știe pînă la acest joc de verificare, **Graebner** figura pe lista selecționabililor de rezervă.

Turneul de handbal de la Moscova

ECHIPELE U.R.S.S. ȘI R.D.G. ȘI DISPUTĂ AZI FINALA

Ieri, R.D.G. a învins România

MOSCOVA (prin telefon). — Sala sporturilor de la Lujniki a găzduit simbătă seara penultima etapă a turneului internațional feminin de handbal. În cel mai important joc al reuniunii selecționata R.D. Germane a învins mai greu decît arată scorul reprezentativa țării noastre cu 12—8 (3—3). Celelalte rezultate: Ungaria — Polonia *11—7 (7—4)* și U.R.S.S. — Bulgaria *14—5 (9—3)*.

Duminică *(n.r. azi)* vor avea loc partidele etapei finale, în care formațiile Uniunii Sovietice și R.D. Germane (ambele avînd cîte 8 puncte) se vor întîlni pentru a desemna pe cîștigătoarea turneului. Echipa țării noastre va juca împotriva selecționatei Poloniei, cel de-al treilea meci opunînd reprezentativele Ungariei și Bulgariei.

telex-radio-telefon

ÎN „PALATUL SPORTURILOR" din Torino s-a disputat întîlnirea de box pentru titlul european la categoria muscă dintre deținătorul centurii, italianul Ferdinando Atzori și compatriotul său Franco Sperati. La capătul unui meci în care a fost net superior, Atzori și-a păstrat titlul cîștigînd prin abandon în repriza a 9-a.

ÎNTR-UN MECI internațional amical de fotbal desfășurat la San Salvador, o selecționată a Salvadorului a învins cu scorul de 3-0 (2-0) echipa iugoslavă OFK Beograd. Golurile învingătorilor au fost marcate de Azucar (min. 28 și 53) și Acevedo (min. 9).

LA ALGER, selecționata de tineret a Franței a învins cu scorul de 5-2 (3-1) reprezentativa de fotbal a Algeriei.

CONTINUÎNDU-ȘI turneul în Olanda, selecționata feminină de volei a Ungariei a jucat la Winterswijk cu reprezentativa țării gazdă. Victoria a revenit voleibalistelor maghiare cu scorul de 3-1 (15-1, 15-5, 8-15, 15-2.

LA ZAGREB se desfășoară în prezent un concurs internațional de patinaj artistic la care participă și sportivi români. Proba masculină a fost cîștigată de Gunther Zoller (R. D. Germană), care a totalizat 1533,1 puncte. Patinatorul român Mihai Stoenescu a ocupat locul 9 cu 1 252,6 puncte.

DISPUTATĂ la Paris, întîlnirea internațională amicală de volei dintre selecționatele masculine ale Franței și Italiei s-a încheiat cu o victorie la luptă a oaspeților: 3-2 (13-15, 15-10, 15-9, 10-15, 15-11).

ECHIPA DE RUGBY GRIVIȚA ROȘIE ȘI-A ÎNCEPUT TURNEUL ÎN FRANȚA

Jucătorii de rugby din echipa bucureșteană Grivița Roșie și-au început turneul pe care îl întreprind în Franța jucînd ieri după amiază în localitatea Toulon, cu formația Racing Club Toulon. După un joc spectaculos și de o bună factură tehnică, victoria a revenit formației gazdă cu scorul de 12—8.

Tiparul I. P. „Informația", str. Brezoianu nr. 23—25, București

40368

PROLETARI DIN TOATE ȚĂRILE, UNIȚI-VĂ!

Redacția și administrația: str. Vasile Conta nr. 16, tel. 11.10.05, interurban 72 și 286. Telex sportrom buc. 180.

sportul

4 pagini 30 bani

Anul XXIV – Nr. 404 (5838) ZIAR AL CONSILIULUI NAȚIONAL PENTRU EDUCAȚIE FIZICĂ ȘI SPORT Luni 23 decembrie 1968

„CUPA F.R. BOX" A PLECAT LA CRAIOVA

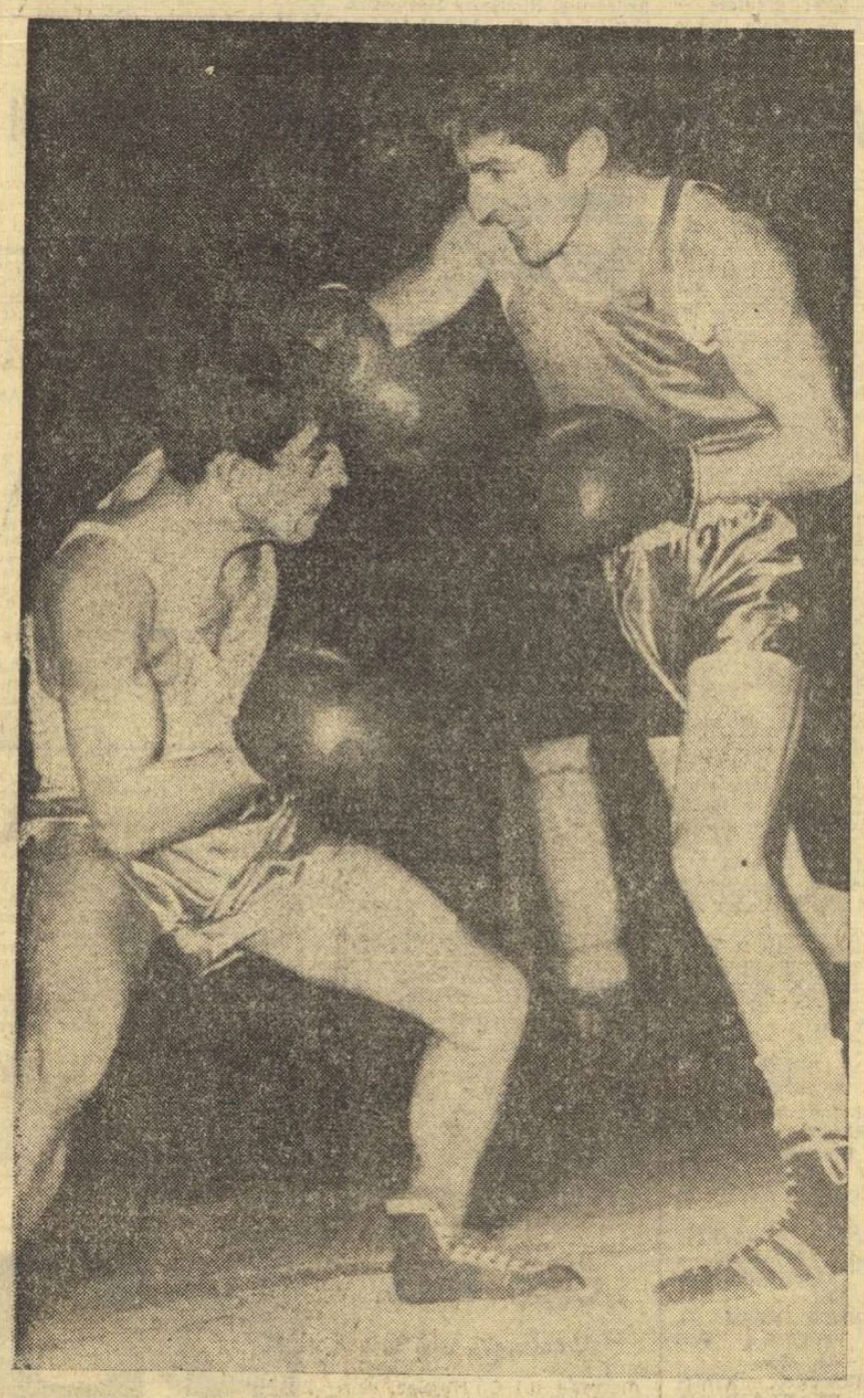

Ion Mihăileanu (stînga) • într-un schimb de lovituri cu A. Iliescu. Craioveanul a învins prin abandon

• Electroputere — Farul 22-21 • I. Pițu, deși numărat de două ori a cîștigat prin abandon!

În absența formațiilor fruntașe, Dinamo și Steaua, cinstea de a-și disputa **„Cupa F.R. Box"**, a revenit cluburilor **Farul Constanța** și **Electroputere Craiova.**

Primii care au intrat în ring au fost boxerii categoriei 48 kg: **P. Ion** (F) și **C. Truică** (E). Timp de 3 minute cei doi combatanți s-au studiat, nici unul neasumîndu-și riscul vreunei acțiuni. În repriza a II-a, constănțeanul a atacat în forță, l-a găsit pe craiovean cu cîteva laterale care l-au făcut pe Truică să termine repriza cu dificultate. În ultimul rund, Petru Ion l-a trimis pe Truică la podea, astfel că decizia de învingător la puncte a lui Petru Ion (F) a fost dată în unanimitate.

Cat. 51 kg. **M. Aurel** (F) — **N. Dumitru** (E). Ambii boxeri au intrat imediat în „temă". Craioveanul, avantajat de alonjă și cu un bun joc de picioare, a evitat cu regularitate atacurile dezordonate ale lui Aurel. În repriza a doua, Dumitru a primit un avertisment — pripit după părerea noastră. În rundul 3 a fost rîndul lui Aurel să primească un avertisment, așa că în această privință adversarii s-au găsit la egalitate. Decizia judecătorilor a fost însă: învingător la puncte Mihai Aurel (F).

La cat. 54 kg s-au întîlnit **P. Manole** (F) și **N. Constantin** (E). Cu înălțime de baschetbaliști, cei doi cocoși au schimbat — în prima repriză — lovituri de la distanță. În rundul doi, craioveanul, mai lucid, a plasat cîteva stîngi la figură care l-au pus pe Manole în vădită dificultate. Repriza a treia a fost la

Paul IOVAN

(Continuare în pag. a 2-a)

TURUL CAMPIONATULUI DIVIZIEI A LA VOLEI S-A ÎNCHEIAT

Dinamo (m) și Penicilina (f) pe primele locuri!

Iată-ne la sfîrșitul primei părți a campionatului diviziei A de volei. Ultima etapă a turului ne-a rezervat cele mai importante confruntări, atît la masculin cît și la feminin, confruntări hotărîtoare pentru desemnarea liderilor de toamnă. Fruntașele clasamentelor au primit replica urmăritoarelor lor, în fața cărora au cedat, pierzînd totodată și primul loc. În felul acesta, lupta dintre pretendentele la titlul național se anunță și mai interesantă în retur, dat fiind faptul că atît Penicilina, Rapid și Dinamo (la fete), cît și Dinamo și Steaua (la băieți), totalizează același număr de puncte, fiind departajate numai prin setaveraj.

Fără îndoială, capul de afiș al ultimei etape a turului l-au constituit derbyurile programate ieri în sala Floreasca.

Corbeanu (Dinamo) „sparge" încă o dată blocajul advers

CÎND DOI SE CEARTĂ... PENICILINA CÎȘTIGĂ!

Dinamo a cîștigat foarte ușor primul set (la 4), dar mai mult cu concursul adversarului, iar Rapid a obținut avantaj în cel de al doilea, în condiții similare create, de data aceasta, de dinamoviste. În continuare, jocul a devenit ceva mai în-

(Continuare în pag. a 2-a)

OAMENII...

Nu aș fi vrut niciodată să scriu acest articol, deși de gîndit, l-am gîndit de sute de ori.

Deși am trăit în preajma fotbalului, în junglă cum spunem noi, mi-am propus prudent și înțelept, să nu vorbesc prea mult și să nu scriu deloc despre el.

Ca să nu pară ciudat ceea ce spun, trebuie să mărturisesc că am iubuit și iubesc mult fotbalul. Prima mea „iubire" a fost Venusul și Petea Vîlcov, prima mea colaborare cu un antrenor, Vintilă Mărdărescu, primele mele satisfacții sportive, golurile marcate cu echipa școlii. Desigur, Camil Petrescu a avut dreptate cînd a spus că nimic nu-i mai reconfortant ca o partidă bună de fotbal.

Dar mi-a fost totdeauna imposibil să înțeleg lumea fotbalului și eroii săi de scandal și cumplite dezamăgiri.

Antrenori de mare valoare, ca Silviu Ploieșteanu sau Constantin Teașcă, sînt victime ale mărginirii și imoralității unor jucători sau ai inconsecvenței unor conduceri de cluburi.

Ani de zile de muncă sînt pulverizați de o vedetă semidoctă și capricioasă sau de conspirația unor jucători comozi și necinstiți. Putem asista pasivi la o astfel de situație?

Cum sînt posibile de atîta vreme, în sportul nostru românesc, în care se muncește cu abnegație și aproape toate sporturile au dat satisfacție, atîtea lucruri imposibile?

Toți cei care au luptat pe stadioane, știu că este greu să ajungi la valoare, la un stil, la o școală. Nu este deloc ușor să obții succese ani în șir sau să te menții mereu în frunte, așa cum reușesc miraculos handbaliștii, luptătorii sau caiaciștii și canoiștii.

Nu este prea ușor să lupți ca în tir, volei, polo cu cei mai buni sportivi din lume și să-i învingi. De unde au găsit calități și resurse scrimerii români, atît de bine cotați pe plan mondial.

Cum vor putea fi uitate izbînzile olimpice și mondiale, obținute fără cruțare, pînă la sacrificiu, de Nicolae Linca, Lia Manoliu, Viorica Viscopoleanu, în împrejurări care au devenit pilduitoare?

De ce ne emoționează și ne face să fim mîndri, fiecare joc al reprezentativei noastre de rugby, chiar cînd pierde, ceea ce e foarte omenește și posibil?

Iată întrebări care stîrnesc, dar care, se pare, că pe unii, nici măcar nu-i ating.

Cum este posibil ca într-o țară socialistă, în care muncitorul minier, omul de știință și artistul se străduie, fiecare și toți laolaltă, pentru mai binele patriei, cîteva „mari talente" într-un sport considerat „tabu", să năruie încrederi și muncă, să compromită oameni de idee și caracter și să facă aproape imposibilă, o disciplină mult iubită și, poate, chiar cea mai frumoasă.

Lumea sportului românesc a fost împărțită periculos și nedrept în două: fotbalul și celelalte sporturi. Fotbalul este privit ca un sport aparte, iar fotbalistul ca un individ neobișnuit, o „rara avis".

Vedeta, în orice domeniu de activitate, trebuie să dovedească inteligență, valoare, demnitate. Ea are tot atîtea obligații, cîte avantaje. Publicul este cu atît mai pretențios, cu cît vedeta este mai valoroasă.

Numai în fotbal este altfel. Handbalul îl poate sancționa sever pe Gruia, unul din cei mai buni jucători din lume. Fotbalul se lasă de ani de zile șantajat de toate „speranțele" ratate și de toate „vedetele" obscure.

Se dezvăluie culisele boxului și ciclismului, se sancționează juridic dopajul, se pierd medalii de aur pentru amatorisme deghizate.

Fotbalul este chiar o mafie? Dincolo de zidurile lui chinezești nu poate străbate nici o concepție și nici o înnoire?

Este drept ca milioane de oameni, de ani și ani de zile să roșească și să clatine grav din cap, cînd se vorbește despre fotbalul românesc?

Se cunosc cele 1001 cauze care „frînează" progresul fotbalului nostru. Cineva, după epopeicul meci de rugby cu Franța și victoria noastră la handbal asupra Cehoslovaciei, gîndindu-se la fotbal, n-a spus decît: — Oamenii! Doar ei. Cum sînt, cît știu, cît vor. Oamenii. Nimic altceva, decît oamenii!...

Virgil LUDU

CINE JOACĂ, CÎȘTIGĂ: STEAUA A ÎNVINS NET PE DINAMO!

Campionatul de hochei înaintea celei de a doua „reprize"

Ieri, mii de bucureșteni au luat loc în tribunele patinoarului artificial pentru a urmări jocurile decisive din turul manșei a doua a campionatului de hochei. Jocurile au fost frumoase, încălzind tribunele prin dinamismul fazelor și frumusețea acțiunilor de joc. Ca urmare a rezultatelor înregistrate Steaua s-a distanțat în clasament (22 p) față de Dinamo (20 p).

O „DESCHIDERE" DE CALITATE: AVÎNTUL M. CIUC — AGRONOMIA CLUJ 5—5 (2—2, 2—1, 1—2)

În prima partidă a după-amiezii hocheistice de ieri s-au întîlnit pretendentele la medaliile de bronz ale campionatului. Avîntul Miercurea Ciuc și Agronomia Cluj.

Meciul a început în nota de dominare a studenților clujeni, care s-au impus prin rapiditatea acțiunilor și prin omogenitatea valorică a celor două linii folosite. Avîntul a opus iureșului clujean un joc mai calculat, valorificînd astfel experiența mult mai mare a majorității hocheiștilor săi. Totuși, după o suită de mari ratări în min. 7 (la un interval de 10 secunde!), Agronomia și-a văzut concretizată superioritatea, poate mai ușor decît se aștepta, realizînd două goluri, primul prin Gall și cel de al doilea prin Szanta. Și cu toate că

Călin ANTONESCU
Valeriu CHIOSE

(Continuare în pag. a 4-a)

Ocazie rară! Poarta Stelei „goală", totuși Dinamo ratează Foto. A. NEAGU

SCHIUL BĂIMĂREAN ÎN PRAGUL STARTULUI

Baia Mare, acest centru cu tradiție în sportul zăpezii, așteaptă cu nerăbdare sosirea iernii, care și aici, ca de altfel în toată țara, la mijlocul lunii decembrie s-a anunțat doar cu geruri, fără ninsoare. Schiorii băimăreni, de la cei mici pînă la cei mari, scrutează înălțimile munților din apropierea orașului, în speranța că le vor zări, în fine, albite, acoperite cu nea. Dar, deocamdată, chiar și pe cele mai înalte vîrfuri, la peste 1300 m altitudine, pîrtiile sînt acoperite doar cu un strat subțire de brumă înghețată.

Ce pregătiri s-au făcut la Baia Mare pentru întîmpinarea noului sezon de schi? Stînd de vorbă cu activiștii consiliului județean E.F.S., ai Clubului sportiv Baia Mare, cu antrenori și sportivi, am aflat că la ora actuală totul este pregătit minuțios pentru activitatea schiorilor. Și aveam să ne convingem de aceasta...

PÎRTIE LĂRGITĂ ȘI DOUA SCHILIFTURI

Mogoșa, principala bază de schi a județului, unde au loc toate competițiile oficiale și locale (pîrtia măsoară peste 2000 m, cu o diferență de nivel de 600 m) este pregătită pentru antrenamente și concursuri. Pîrtia de coborîre are un avantaj în plus față de alte trasee de schi din țară, prin faptul că, datorită orientării ei, N—V, zăpada se menține pînă tîrziu. În iernile cu zăpadă multă, pe Mogoșa se schiază și în mijlocul lunii aprilie. Dintre lucrările efectuate pînă în prezent amintim: lărgirea și nivelarea pîrtiei pe unele porțiuni; mici corectări la pantele unor viraje; reconstruirea refugiului aflat la jumătatea pîrtiei; punerea în funcțiune a celui

Toma RĂBȘAN

(Continuare în pag. a 2-a)

Complexul Borșa, înconjurat de splendide înălțimi, oferă iubitorilor schiului condiții naturale excelente

În cursul dimineții de astăzi

LOTUL NAȚIONAL DE FOTBAL PLEACĂ ÎN ISRAEL

În cursul dimineții de astăzi, fotbaliștii lotului reprezentativ urmează să plece pe calea aerului în Israel. Ei vor susține în zilele de 25 și 31 decembrie, la Tel Aviv și Haifa, două partide în compania reprezentativei țării gazdă.

(Continuare în pag. a 3-a)

ÎN 1969 PRIMA EDIȚIE A JOCURILOR BALCANICE DE GIMNASTICĂ

În zilele de 17 și 18 decembrie a avut loc la Sofia Conferința pentru organizarea Jocurilor Balcanice de gimnastică. Au participat reprezentanți ai federațiilor de specialitate din Bulgaria, Grecia, Iugoslavia și România. S-a stabilit ca prima ediție a Balcaniadei să aibă loc în 1969 la Varna (Bulgaria). Amănunte despre acest eveniment într-un număr viitor al ziarului nostru, în cadrul unui interviu pe care ni l-a acordat N. VIERU, secretar general al Federației Române de Gimnastică, prezent la conferința de la Sofia.

DIN NOU LA JUDO

După recenta întrecere de judo „Cupa Federației", care s-a bucurat de un deosebit succes, la sfîrșitul acestei săptămîni (sîmbătă și duminică) este programată în Capitală o nouă competiție: faza orășenească a campionatului universitar pe echipe. Vor participa formațiile Universitatea, IEFS, Politehnica, IPGG, Agronomia și ASE. Regretabil că organizatorii (UASB) s-au oprit la sala de sport a Facultății de drept, mult prea mică pentru numeroșii amatori de judo.

M-am făcut băiat mare!

• Albia nouă a „Crișului" • Disciplina echipei — prima victorie • „Nu vom retrograda!"

În momentul acela, inevitabil, cînd s-a umplut paharul răbdării și al amărăciunilor, toate adevărurile — triste, dureroase — au ieșit la lumină. Tîrziu, dar nu prea tîrziu pentru ca operația decisivă să devină inutilă, se înfăptuia la Oradea și actul de curaj atît de rar întîlnit — din păcate — în fotbalul nostru. Un stol de 17 „păsări călătoare" zburau de pe malurile Crișului spre alte meleaguri, după ce multă vreme găsiseră aici culcuș cald și cîte altele! În urma lor — nici un regret. Doar, izolat, temeri că, în felul acesta, echipa nu va rămîne nici în „B". Unde se mai văzuse ca dintr-o dată, peste noapte, în locul unei echipe de vedete (chiar, așa, din cele venite mai mult după căpătuială) să se alinieze o echipă formată aproape în întregime din juniori?

Nu există altă soluție. Nu se putea da înapoi. Actul curajului nu admite concesia. Și înainte de toate era vorba de un principiu. Fotbalul modern trăiește deopotrivă din experiență, tinerețe și vigoare. Cu timpul, vor căpăta și juniorii experiența căreia — fapt unanim recunoscut — îi erau tributari.

Locul 7 în primul an după retrogradarea din „A". Locul 2 — în anul următor — și posibilitatea de promovare, prin baraj, din nou în primul campionat al țării. Scepticii zîmbeau neîncrezători. Pentru ei, Kociș, Serfőző, frații Kun, Sărac, Katona, Popovici sau Șudi erau tot „creșa de copii" a Crișului și încercarea echipei de a-și relua locul în „A" echi-

Dan GÂRLEȘTEANU

(Continuare în pag. a 3-a)

PREMIERĂ REUȘITĂ

● Tineretul bate la porțile consacrării

● Cal cu mînere sau furci caudine ?

ORAȘUL GH. GHEORGHIU-DEJ, 22 (prin telefon, de la trimisul nostru). „Cupa Federației Române de gimnastică", *această întrecere în premieră din calendarul competițional, reunind — pe baza locurilor ocupate de-a lungul întregului an în întrecerile internaționale și interne — pe cei mai buni sportivi la toate categoriile de clasificare, a însemnat o reușită din multe puncte de vedere. Trecerea în revistă a celor mai valoroase forțe existente la ora actuală, conturarea nivelului atins de gimnaștii noștri fruntași și a eventualelor lor șanse în luptă cu cei mai buni sportivi din Europa și din lume vor da posibilitate antrenorilor și specialiștilor, care au urmărit această întrecere, să acționeze în acele direcții care vor decide în cea mai mare măsură succesele viitoare. Pentru început să reținem cîteva din aspectele desprinse din întrecerile primei ediții a „Cupei F.R.G."*

● *Prezența a 25 de maeștri într-un concurs individual este un fapt ce trebuie subliniat. Nu va fi decît în folosul gimnasticii noastre feminine ca Elena Ceampelea, Lucia Chiriță, Rodica Apăteanu sau Rozalia Filipescu să știe că sînt talonate îndeaproape de tinere foarte talentate și cu mari perspective cum sînt Rodica Secoșan, Mia Variu, Anca Grigoraș, Felicia Dornea, Ștefania Bacoș, care vor putea, foarte curînd, să aspire la un loc în echipa națională.*

● *Felicitări antrenorului Marcel Duncan pentru curajul de a fi prezentat o echipă de șase maeștre (dintre care unele practică gimnastica doar din 1965), dintre care Ileana Coman și Anca Grigoraș nu au împlinit încă 12 ani !*

● *Ștefania Bacoș (Liceul nr. 4 Timișoara, antrenor Norbert Kuhn), a urcat pe podium, la proba de sol, pe treapta a treia, alături de Elena Ceampelea — locul I. Nu-i stătea de loc rău. Bine ar fi dacă Ștefania s-ar gîndi și la un schimb de locuri..*

● *Calul cu mînere l-a triat serios pe gimnaști. Doar doi dintre concurenți au făcut față exigențelor acestui aparat : Gh. Mutu și Petre Mihaiuc. Este mult prea puțin pentru un concurs de maeștri.*

● *Vasile Coșariu (Politehnica Timișoara) nu s-a prezentat la sol în concursul primilor clasați pe aparate, pe motivul că își rezervă forțele pentru următoarele probe. La cal cu mînere prima dintre acestea, Coșariu a ratat exercițiul, primind nota 2 !?*

● *Primilor clasați la individual compus, Elena Ceampelea și Petre Mihaiuc, așa după cum arată calculul hîrtiei, le pronosticăm de pe acum clipe grele la viitoarea ediție. În primul rînd din partea foarte tinerilor gimnaști !*

● *Antrenorii băcăuani Marina și Mircea Bibire au prezentat în concurs mai multe gimnaste, care s-au comportat bine și au ocupat poziții fruntașe la categoriile IV, II și I. N-am înțeles însă de ce nu și la categoria maestre. Valoarea arătată de Felicia Dornea, Gabriela Constantinescu și Maria Mocanu le îndreptățea să se „bată" și ele cu maestrele. Nu-i așa, tovarășe Bibire ?*

● *Gimnastica artistică a fost o prezență foarte agreabilă alături de cea sportivă. Victoria Vilcu, Iulia Zaharia și Ileana Nicolae (primele clasate) au oferit spectatorilor exerciții cu multe elemente de mare virtuozitate și înaltă măiestrie. Au fost posibile, de data aceasta, chiar și mai puține tîrguieli în arbitraj. Ajutorul dat de arbitrele de la „sportivă" s-a dovedit, deci, util.*

Constantin MACOVEI

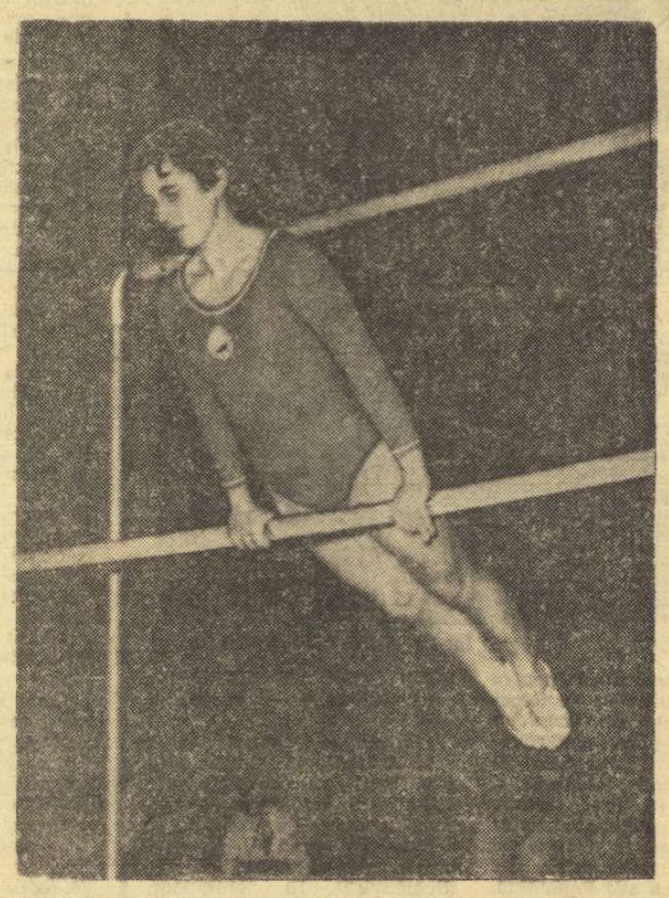

Rodica Apăteanu la paralele inegale

ULTIMELE CONCURSURI ALE ANULUI

Sîmbătă și duminică, atleții s-au întîlnit pentru ultima oară în acest an pe pistă.

In sala Floreasca II din Capitală trebuiau să se desfășoare nu mai puțin de trei concursuri; cum însă, din lipsă de concurenți, întrecerea prăjiniștilor bucureșteni nu a mai avut loc, iată rezultatele celorlalte competiții.

● Sîmbătă, în organizarea comisiei sportive a Centrului Universitar București, s-a disputat un triatlon studențesc. Cum era și normal, pe primul loc la băieți s-a clasat maestrul sportului Silviu Hodoș, al doilea decatlonist al țării. Rezultate : S. Hodoș 2 231 p (*50 m — 6,1 ; lungime — 6,71 ; greutate — 13,42*), S. Lupan 2 004 p, Em. Milotin 1 817 p (toți trei de la Inst. Politehnic). Pe echipe : 1. Inst. Politehnic 10 847 p, 2. Inst. Agronomic 8 699 p, 3. A.S.E. 8 646 p, 4. Inst. Construcții 8 511 p. Întrecerea studentelor a revenit pentatlonistei Anemarie Vitalios (Inst. Politehnic), care a totalizat 2 332 p (*50 m — 7,1 ; lungime — 5,29 ; greutate — 9,44*), urmată de Maria Dobre (I.E.F.S.) cu 2 268 p și Maria Bucșe (Inst. Agronomic) 1 872 p. În clasamentul echipelor : 1. Inst. Politehnic 6 952 p, 2. A.S.E. 6 308 p, 3. Inst. Agronomic 5 854 p. (*OCTAVIAN ANDRONIC — coresp.*).

● Duminică dimineața, la starturile concursului cu participare deschisă, au fost prezenți foarte puțini sportivi. Cele mai bune performanțe (6,1 și, respectiv, 6,9 s) le-au înregistrat la 50 m dinamoviștii Cristian Danielescu și Ruxandra Marinescu. (*NICOLAE D. NICOLAE — coresp.*).

● La Tg. Mureș, în „Cupa 30 Decembrie" au concurat și atleți din județele Sibiu și Bistrița Năsăud. S-au remarcat : E. Rotaru (Sibiu) 6,64 la lungime și 13,98 la triplu, L. Török (Lic. 2 Tg. Mureș) 1,80 la înălțime și Lucreția Mărgineanu (Sibiu) 11,96 la greutate. (*C. ALBU — coresp.*).

Campionatul diviziei A

(Urmare din pag. 1)

teresant. Rapidul a condus de la început cu 4—1, 8—2, 10—3, 11—4, 12—6, însă a comis numeroase greșeli, permițînd adversarilor să realizeze 9 p. consecutive, dintre care 4 direct din serviciu, și... 12—15 ! Cel mai disputat a fost setul al patrulea, în care Dinamo a jucat mai bine în prima parte cedînd însă într-un final foarte disputat : În setul decisiv, giuleștenele au schimbat terenul cu avantaj substanțial (8—4), dar au căzut fizic, nemaireușind decît un punct față de dinamoviste, care au cîștigat astfel întîlnirea cu 3—2 (4, —5, 12, —15, 9).

Arbitrii V. Chioreanu — V. Moraru (Cluj) au condus corect formațiile : Dinamo : **Bogdan (Nodea)**, Popescu (Zeteș), Zeteș (Gheorghescu), Ștefănescu (Nodea, **Iliescu)**, Iliescu (Șorban), Constantinescu (Iliescu) ; Rapid : Szekely, **Baga, Rebac** (Dîngă), Tudora, **Bălășoiu** (Dîngă), Chezan.

În urma acestui rezultat, și prin victoria Penicilinei Iași asupra U. Cluj, ieșencele încheie turul pe primul loc.

STEAUA : K.O., DINAMO : LIDER

Un derby pregătit timp de 11 etape, atît de către campioni (neînvinși în tur pînă la acest meci), cît și de către dinamoviști (care lăsaseră un punct pe malul Begăi), pentru care ultima etapă însemna : **acum sau niciodată.** Intrați pe teren cu acest gînd, dinamoviștii au arătat, într-adevăr, un plus de voință, alături de evidența lor superioritate tehnică și tactică. A fost un meci de factură ridicată, care a făcut ca publicul să freamăte deseori. Și poate ar fi fost și mai interesant dacă jucătorii de la Steaua (deficitari la blocaj, în executarea serviciilor și cu atacuri șablon) s-ar fi prezentat la nivelul adversarilor lor. Victoria dinamovistă cu 3—0 (7, 7, 14) este clară și incontestabilă, datorîndu-se jocului variat, combinativ, percutant în atac, sigur în linia a doua, precum și unui blocaj prompt și agresiv. În fața lui Dinamo, steliștii s-au zbătut fără folos, au fost obligați să comită nenumărate greșeli, nereușind să creeze dificultăți învingătorilor decît în ultimul set, DINAMO: **Schreiber**, Smerecinschi, Cozonici (Corbeanu), **Tîrlici**, Corbeanu (Papugiu, Derzei), **Stoian** (Papugiu) ; STEUA : Porosnicu (Bînda, Rauch), (Rotaru, Bînda), **Cristiani** (Stamate), Bartha (Rauch), **Crețu** (Ionescu, Bînda), Iorga. Au arbitrat cu greșeli în finalul setului trei (fără a influența însă rezultatul) D. Medianu și N. Beciu — București.

În deschidere, s-au întîlnit formațiile feminine **Medicina** și **Farul Constanța.** Oaspetele au cîștigat cu 3—1 (7, —14, 12, 6), după un joc de slab nivel tehnic.

A. BREBEANU
I. DUMITRESCU

VIITORUL BACĂU — RAPID BUCUREȘTI (m) 3—1 (—12, 10, 9, 11). Ambele echipe au reușit să ofere un spectacol voleibalistic rar întîlnit la Bacău.

Iancu — corep. principal).

TRACTORUL BRAȘOV — PETROLUL PLOIEȘTI (m) 3—0 (10, 13, 10).

POLITEHNICA CLUJ — CELULOZA BRĂILA (m) 3—1 (13, 6, —11, 10).

UNIVERSITATEA TIMIȘOARA — CEAHLĂUL P. NEAMȚ (f) 3—2 (10, —12, 12, —12, 10). Partidă dramatică, în care oaspetele au avut o comportare bună, dar n-au reușit să se concentreze în finalurile seturilor 3 și 5. Studentele au fost la un pas de înfrîngere. **(P. Arcan** — coresp. principal).

UNIVERSITATEA CLUJ — PENICILINA IAȘI (f) 0—3 (8, 3, 9). Victorie clară a oaspetelor, datorită unui atac mai decisiv. Clujencele au acționat timorate. **(R. Radvany** — coresp.)

C.S.M. SIBIU — C. P. BUCUREȘTI (f) 3—2 (2, —5, —12, 1, 9). UNIVERSITATEA CRAIOVA — I.E.F.S. BUCUREȘTI (f) 0—3 (14, 7, 5). FARUL CONSTANȚA — PROGRESUL BUCUREȘTI (m) 3—2 (—11, 13, —1, 11, 10). Meciul Politehnica Timișoara — Politehnica Galați se va juca mîrți.

S-A ÎNCHEIAT TURUL CAMPIONATULUI DIVIZIEI A

Sîmbătă și duminică s-a disputat etapa a IX-a a campionatului diviziei A, cu care s-a încheiat prima parte a competiției. La femei, pe primul loc se află LAROMET BUCUREȘTI, iar la bărbați PETROLUL PLOIEȘTI, la egalitate de puncte cu VOINȚA TG. MUREȘ, dar cu mai multe popice doborîte.

Iată, pe scurt, meciurile etapei a IX-a :

FEMININ

RAPID BUCUREȘTI—VOINȚA BUCUREȘTI 2 334—2 502 p. d. Jucătoarele de la Voința au întrecut toate așteptările. Pe lîngă că au cîștigat partida la scor, ele au stabilit și cel mai bun rezultat al echipei din turul campionatului. Pînă la schimbul cinci, conducea Crista Szocs cu 445 p. d., dar ea a fost întrecută de colega de club Cornelia Moldoveanu cu 446 p. d.

De la Rapid s-a remarcat din nou veterana echipei, maestra sportului Florica Lăpușan — 415 p. d. — care, deși a fost întrecută de adversara ei directă, Cornelia Moldoveanu, a dat un randament superior colegelor sale. **(T. R.)**

LAROMET BUCUREȘTI—U.T. ARAD 2 234—2 200 p. d. Formația bucureșteană, cu o echipă omogenă (toate jucătoarele au obținut cifre în jur de 400 p. d.) a cîștigat cu ușurință. Cele mai eficace : Ioana Țuțuianu (409 p. d.), Elena Trandafir (401 p.d.), de la învingătoare, respectiv Ileana Antal (390 p. d.).

PETROLUL PLOIEȘTI—VOINȚA TG. MUREȘ 2 412—2 256 p.d. Cel mai bun rezultat a fost realizat de Margareta Szemanyi (Voința) cu 446 p. d. De la ploieștence bine s-au comportat, în special, Valeria Popescu (428 p. d.) și Maria Dumitru (416 p. d.).

VOINȚA CLUJ—HIDROMECANICA BRAȘOV 2 479—2 373 p. d. Clujencele au obținut la această reuniune unul din cele mai bune rezultate de cînd funcționează echipa. S-au remarcat : Ileana Nagy (423 p. d.), Ileana Gyarfaș (423 p. d.), Elena Rat (421 p. d.) de la Voința și Maria Antuș (408 p. d.) de la Hidromecanica. **(A. PALADE — coresp.)**

C.S.M. REȘIȚA—GAZ METAN MEDIAȘ 2 378—2 282 p. d.

MASCULIN

PETROLUL PLOIEȘTI—CONSTRUCTORUL BUCUREȘTI 5 227—5 075 p. d. Deși gazdele au cîștigat la scor, victoria lor s-a aflat mult timp sub semnul incertitudinii, întrucît pînă la schimbul patru conduceau bucureștenii cu un plus de 31 „bețe". Cei mai buni de la Petrolul : Vînătorul — 957 p. d. și Dumitru — 916 p. d., iar de la Constructorul Rudău — 894 p. d. **(M. BEDROSIAN — coresp).**

RAPID BUCUREȘTI—FLACĂRA CÎMPINA 5 163—5 241 p. d. Întîlnire echilibrată : Vrînceanu (Rapid) 923 p. d. — și Purje (Flacăra) 965 p. d. au realizat cele mai valoroase cifre. **(A. PĂPĂDIE — coresp.)**

VOINȚA TG. MUREȘ—GLORIA BUCUREȘTI 5 222—5 036 p. d. Partida s-a încheiat cu victoria comodă a gazdelor, dar și cu o frumoasă realizare a oaspeților, care au avut în tînărul Gh. Dumitrescu pe performerul întîlnirii — 916 p. d. De la mureșeni, cele mai multe popice le-au doborît Erdogh — 897 și Martina — 891. **(I. PĂUS — coresp. principal)**

OLIMPIA REȘIȚA—C.F.R. TIMIȘOARA 5 156—4 868 p. d. Scor concludent datorită bunei comportări a întregii echipe reșițene, dar în special a lui Micoroiu, care a realizat 967 p. d. **(D. PLĂVIȚU — coresp.)**

GAZ METAN MEDIAȘ—VOINȚA CLUJ 4 793—4 842 p. d. Precum se vede, oaspeții s-au acomodat mai bine cu pistele recent rebitumi-nate ale arenei Gaz metan. De la gazde trei, iar de la oaspeți patru jucători au depășit nivelul, destul de mediocru, al celor 800 p. d. **(Z. RIȘNOVEANU — coresp).**

„Cupa F.R.B."

(Urmare din pag. 1)

discreția lui G. Nicolae, care a primit decizia la puncte. La categoria 57 kg, fostul campion național **A. Iliescu** (F) a fost opus lui **I. Mihăileanu** (E). În repriza a II-a, Iliescu a primit un avertisment pentru box neregulamentar. Imediat, însă, i s-a deschis arcada și a fost oprit de medic să continue lupta.

Fostul campion al categoriei 60 kg (semiușoară), craioveanul **M. Goanță** (E), a întîlnit pe **Gh. Anton** (F). A fost un meci al rutinei în ring. Ambii pugiliști, cu vechi state de serviciu, au schimbat lovituri dure. În repriza a III-a, constănțeanul a primit un avertisment, iar craioveanul, la sfîrșitul celor 9 minute, decizia de învingător

La cat. 63,50 kg **I. Dinu** (F) a cîștigat fără adversar. A urmat partida : **O. Baciu** (F) — **C. Filipescu** (E). După o repriză de studiu Baciu a luat lucrurile în serios și, cu o direcă bine plasată, l-a trimis pe Filipescu la podea pentru 8 sec. După încă un minut, Baciu repetă execuția și olteanul a fost numărat din nou. Rundul trei a fost o formalitate. Învingător la puncte : Baciu.

La cat. 71 kg. **Em. Constantinescu** (E) învinge prin ab. II **I. Olteanu** (F). La 75 kg. **I. Pițu** (F) a cîștigat prin abandon în repriza a doua după ce fusese numărat de două ori. Semigreul **Gh. Preda** (F) a pierdut la puncte partida cu **S. Șchiopu** (E).

Cîștigătoarea cupei avea să fie hotărîtă de meciul grelelor : **I. Sănătescu — V. Zadrigal** (F). Craioveanul a învins prin K.O. I, astfel că trofeul oferit de Federația de specialitate a revenit echipei **Electroputere Craiova.**

SLABĂ PARTICIPARE LA CATEGORIA SEMIMUSCĂ

Eșecul lui Gîju și implicațiile lui

Introdusă după J.O. de la Tokio ca cea mai mică dintre categoriile de greutate, „semimusca" (pînă la 48 kg) și-a desemnat la Mexico primul campion olimpic. Oficializarea acestei categorii a constituit un succes pentru cei care i-au susținut necesitatea, dar deocamdată nu s-au confirmat așteptările optimiste ale acestora.

La Congresul A.I.B.A. desfășurat înaintea campionatului european de la Roma (1967) s-au luat în discuție, printre altele, și propunerile de înființare a două noi categorii de greutate : semimuscă și supergrea. Necesitatea categoriei celei mai mici a fost susținută în mod deosebit de țările asiatice, datorită particularităților fizice ale sportivilor respectivi, iar introducerea unei categorii mai mari decît cea mai mare existentă (propunere făcută de reprezentanții mai multor țări) a fost motivată prin tendința de prezentare la marile competiții internaționale a unor „uriași" la categoria grea (peste 81 kg) care, cu zeci de kilograme în plus față de adversari, creau acestora un handicap materializat în alonjă și tăria loviturilor.

După ample discuții, argumentări și exemplificări, categoria semimuscă a ieșit... învingătoare, iar categoria supergrea a fost... abandonată ! Și era normal să se obțină aceste rezultate, întrucît argumentele în primul caz apăreau ca realități generalizate la un număr mare de țări cu federații de box afiliate la A.I.B.A., iar în al doilea caz se refereau la excepții, greu de dovedit a fi hotărîtoare în rezultate, atunci cînd se iveau.

Turneul de box din cadrul J.O. din Mexic a permis însă unele constatări pe cît de interesante, pe atît de necesar a fi reținute, atunci cînd se analizează, la nivel înalt de competență, formarea unei echipe reprezentative și pregătirea acesteia pentru participări la mari competiții internaționale.

Din 13 țări asiatice cu federații de box membre ale A.I.B.A., numai 3 au avut reprezentanți la categoria semimuscă, a cărei necesitate o susținuseră cu tărie. Doi dintre aceștia au fost eliminați în primul tur al competiției, singur sud-coreeanul Yung-Ju Jee reușind **să se califice în finală.**

În intenția de a prezenta la noua categorie boxeri cu mai multă experiență, cu alonjă superioară adversarilor și lovituri ceva mai puternice, foarte multe țări au fost reprezentate la categoria semimuscă de boxeri slăbiți în greutate, cunoscuți și consacrați în categoria muscă. Printre aceștia s-au aflat : Carbonell (Cuba), Skrzypczak (Polonia), Zaporojeț (U.R.S.S.) și chiar Watanabe (Japonia).

Urmarea a fost că doi dintre cei menționați au fost învinși în primul meci, unul în meciul preliminar următor, singur reprezentantul Poloniei reușind să cîștige trei meciuri, ca apoi să fie stopat și el în semifinale. Și în felul acesta a luat drumul Venezuelei medalia de aur a categoriei, pe care asiaticii erau siguri că o vor cuceri, și la care cei mai sus citați oricum aveau pretenții.

Ce s-a petrecut în continuare la categoria „muscă" poate fi tradus prin proverbul nostru : „Cine fuge după doi iepuri...".

Polonezul Olech, în vîrstă de 29 ani, folosit în locul lui Skrypczak, dar departe de forma sportivă din anii precedenți, a reușit cu o victorie prin neprezentare și una prin rănirea adversarului, cu o decizie discutabilă acordată cu 3—2 în meciul cu ugandezul Rwabogo și o victorie-cadou în meciul cu Ciucă, să ajungă pînă în finala categoriei, unde a fost învins detașat, iar mai puțin experimentații Nakamura (Japonia) și Novikov (U.R.S.S.), folosiți în locul celor slăbiți pentru semimuscă, nu au reușit să întreacă decît cîte doi adversari.

Se poate conchide în acest fel că apariția categoriei semimuscă a fost justificată, chiar și pentru alte țări în afara celor asiatice, dar se manifestă tendința ca prezența ei să tenteze, în primul rînd, prin posibilitatea obținerii unei medalii sau a unui titlu în plus, înlăturîndu-se în acest fel tocmai elementul esențial care a stat la baza hotărîrii adoptate de A.I.B.A.: grija față de integritatea fizică a boxerilor prin evitarea fluctuațiilor, în limite nesănătoase, a greutății acestora.

Analizarea în amănunt a aspectelor menționate apare necesară pentru noi, cunoscînd că atît la nivelul reprezentativelor naționale și în mod deosebit în activitatea pugilistică internă, practica slăbirii sau îngrășării excesive a boxerilor se manifestă intens, lucru care, după cum s-a văzut, nu se dovedește profitabil și — în plus — poate constitui un pericol pentru sănătatea boxerilor.

Este suficient să amintim finala campionatului nostru național de seniori din acest an, cînd mulți boxeri slăbiți pentru categoria semimuscă au fost întrecuți de tînărul Petre Ganea, mult mai puțin cunoscut și cotat în acel moment. Același lucru se poate spune și despre Dumitru Davidescu, Ion Nica și alții care, slăbiți în cîteva rînduri pentru noua categorie, nu au obținut rezultatele scontate.

Și fiindcă sîntem la acest capitol, este necesar să ne referim la un anumit aspect al „cazului Gîju". Campionul „cocoșilor" noștri s-a prezentat la J.O. din Mexic cu o frumoasă carte de vizită : deținător al centurii europene — ediția 1967, victorios în multe întîlniri interne și internaționale în fața unor adversari redutabili, simbol de tehnicitate și spectaculozitate în meciurile sale, de înalt nivel pugilistic. Constiincios în pregătire, animat în permanență de voință și ambiție sportivă, modest și disciplinat în viața particulară, campionul „cocoșilor" europeni a urcat în ringul olimpic hotărît să-și dovedească superioritatea.

Și după primul meci, cîștigat de o manieră entuziasmantă în fața americanului Goss, puțini erau aceia care nu-l vedeau ajuns în finala categoriei, unde în mod normal ar fi trebuit să-l întîlnească pe sovieticul Sokolov, în fața căruia avea de luat o revanșă după înfrîngerea suferită, cu cîteva luni înainte, la turneul internațional din Olanda.

Sokolov a ajuns în finală, dar în locul lui Gîju a avut ca adversar — și l-a surclasat — pe ugandezul Mukwanga, care reușise marea surpriză a categoriei, scoțîndu-l din luptă pe campionul nostru în repriza a doua a meciului din turul doi, preliminar. Cum a fost posibil acest lucru ?

Putem accepta noțiunea de accident ca singură explicație, convinși că nu greșim față de noi înșine și față de viitorul sportiv al acestui dotat boxer ? S-ar comite o mare greșeală, fiindcă în apropierea ringului sau în fața micilor ecrane, am văzut cu toții că Gîju din meciul cu Mukwanga nu a fost Gîju din meciul cu Puiu Nicolae de exemplu, sau din meciul cu americanul Goss, disputat cu cîteva zile înainte, că pașii aceia făcuți numai înapoia sa și care în finalul primei reprize se transformaseră în fugă, nu aveau nimic comun cu deplasările derutante urmate de lovituri precise care-l caracterizau pe Gîju și — în sfîrșit — că „dinamitele" negrului găseau foarte ușor bărbia lui Gîju, neatinsă altă dată pe parcursul unor întregi meciuri disputate cu adversari mai valoroși.

S-a întîmplat totuși ceva !... Și mergînd pe linia obiectivității și a necesității înlăturării unor greșeli în viitor, trebuie să căutăm și să găsim cauzele reale ale eșecului și partea de vină ce aparține atît sportivului cît și celor care s-au ocupat de pregătirea lui.

Greutatea normală a categoriei cocoș este de la 51 kg pînă la 54 kg. Gîju se încadrează foarte greu în aceste limite, fapt confirmat și de o declarație a sa în luna mai a.c. : „Îmi este imposibil să mai slăbesc. Nu mai am ce da jos de pe mine. Mușchii nu pot fi... topiți de băile de aburi. Nu poți fi puternic în ring dacă ai o foame permanentă. Fără să caut scuze, vă mărturisesc sincer că din cauza eforturilor de a rămîne «cocoș» am pierdut primul loc la turneul internațional din Olanda".

Noi îl credem ! Dar, de aici pînă la... 5—6 kg în plus peste limita superioară a categoriei lui, cu cîteva săptămîni înaintea plecării în Mexic, se pare că este mult prea mult sub aspectul greutății și mult prea puțin, dacă vorbim despre controlul efectuat de antrenor și medicul de lot, precum și despre autocontrol.

În ideea de a-l păstra pe acest valoros reprezentant al boxului nostru, este necesar ca, pe baza unui documentat aviz medical, să se hotărască : ori trecerea la o categorie superioară, ori efectuarea pregătirilor, pe toată durata lor, la o greutate mult mai apropiată de 54 kg, dacă se constată că poate rămîne în limitele acestei categorii. Fiindcă, antrenamente făcute cu 59 kg într-o perioadă de pregătire, nu-ți prea folosesc la nimic, sau în cel mai bun caz numai la un meci-două, într-o competiție-maraton în vederea căreia te-ai pregătit și pe parcursul căreia trebuie să-ți mențiî fizicul... slăbit cu 5 kg. Numai în aceste condiții fugi din fața unui adversar, picioarele și brațele nu-ți mai ascultă comenzile, „dinamitele" unui Mukwanga îți găsesc destul de ușor bărbia !

Constantin CHIRIAC
arbitru-judecător al A.I.B.A.

COMENTARII OLIMPICE

Schiul băimărean

(Urmare din pag. 1)

de al doilea schilift s.a. Refugiul, o micuță cabană de lemn construită în stil maramureșean, compusă dintr-o singură încăpere, avînd o masă, bănci, cămin, lumină electrică, va fi de un real folos în special arbitrilor concursurilor de schi.

Urcușul concurenților pe pîrtie se va face în iarna aceasta cu două schilifturi. Unul, nou, de 200 m (cel de jos) și altul de 400 m (cel de sus). Ambele schilifturi se află în stare de funcționare. La schiliftul de sus s-a mărit considerabil capacitatea, de la 7—8 pînă la 30—35 de persoane.

Amintim că din complexul de măsuri ce vor fi luate în viitorul apropiat pentru transformarea Mogoșei într-un centru de turism și schi de prima clasă (reconstruirea cabanei, construirea unui restaurant pe vîrful Mogoșa) face parte și amenajarea pentru schi în nocturnă a porțiunii de jos a actualului traseu de slalom.

O NOUĂ SECȚIE DE PERFORMANȚĂ

Clubul sportiv Baia Mare inaugurează noul sezon cu înființarea unei secții de performanță. Tînărul antrenor Vasile Görög, un fost schior fruntaș din oraș, pregătește un lot de peste 30 de tineri, în majoritate elevi între 12—18 ani, și cîțiva seniori, printre care 2—3 cu categorii superioare de clasificare. Aceștia vor participa în iarna lui '69 la 11 concursuri. La ora actuală, dotarea secției e însă cam săracă : 12 perechi de schiuri, dintre care doar 6 de performanță, cîteva garnituri de bocanci, echipament etc.

PREOCUPĂRI PENTRU VIITORII PERFORMERI

Și în iarna aceasta vor funcționa la Baia Mare și în unele localități din județ centre de schi. La aceste centre, sub îndrumarea unor instructori, tinerii își vor însuși, cu precădere, elementele principale ale tehnicii schiului (copiii de pe aceste meleaguri învață să schieze acasă și la școală). Asemenea centre vor funcționa la Baia Mare, Baia Sprie, Borșa, Sighetul Marmației, Vișeul de Sus și în comuna Vad. Pentru început, CJEFS Maramureș a repartizat centrelor materiale în valoare de 3 000 lei (cam puțin !).

O frumoasă inițiativă a fost luată de către CJEFS, Comitetul județean U.T.C. și Inspectoratul școlar de a organiza o tabără de schi în timpul vacanței de iarnă (bineînțeles dacă condițiile meteorologice vor fi prielnice). La acest centru, care va funcționa la Baia Sprie, vor petrece 6 zile de sport și veselie 100 de copii.

MOTORUL ACTIVITĂȚII DE SCHI

„Cea mai activă comisie județeană pe ramură de sport, ne spunea președintele Consiliului județean EFS, tov. Ion Pop, **este cea de schi. Activitatea membrilor comisiei se eșalonează pe tot parcursul anului. În anotimpurile fără zăpadă, ei lucrează la pregătirea sezonului competițional, cum a fost, de pildă, anul acesta. Ing. Gh. Szasz, D. Albani, F. Szekely, membri ai comisiei, au dat indicații prețioase cum să se amenajeze pîrtia de la Mogoșa, schiliftu-rile, refugiul etc. Comisia a pregătit cu minuțiozitate toate competițiile pe care le organizăm, ca, de exemplu, „Cupa județelor" (din calendarul central), fazele județene ale campionatului republican de fond și probe alpine și cea mai importantă întrecere de schi a județului nostru, „Cupa Mogoșa".** La ediția jubiliară a „Cupei Mogoșa" — (martie 1969) — **cea de a XV-a, dorim să fim la înălțime din toate punctele de vedere**

CÎTEVA DORINȚE

La numai 25—30 de minute de mers pe jos din centrul orașului Baia Mare se află Dealul Florilor unde, de la prima și pînă la ultima zăpadă, zilnic schiază sute și sute de tineri și vîrstnici. Aici există doar pîrtii naturale, printre pomii livezilor de pe versantul dealului care e bun că, pe de o parte, pune pe schiorii începători la ambiție să învețe cît mai repede ocolirea, dar pe de altă parte, exclude posibilitatea organizării unor întreceri chiar și pentru începători. Ar fi cazul, și aceasta este o veche dorință a schiorilor din oraș, să se amenajeze pe versantul nordic al acestui deal o pîrtie de concurs și să se instaleze aici un schilift, fie cît de simplu (dacă nu acum, la anul). Instalarea unui schilift pe Dealul Florilor ar servi chiar și schiului de performanță dar, mai ales, celui de agrement. Schiliftul de pe acest deal poate deveni rentabil din punct de vedere financiar.

Ar fi de dorit ca telefericul de pe Mogoșa, care de cîțiva ani nu mai este folosit pentru transportul persoanelor, să fie revizuit și redat scopului pentru care a fost conceput.

O ultimă doleanță a schiorilor băimăreni este aceea ca întreprinderea de construcții care execută unele lucrări pe Mogoșa să astupe gropile care le-a făcut pe sub linia schiliftului de la poalele pîrtiei (!!)

★

Tinerii maramureșeni, mari iubitori ai schiului, așteaptă cu nerăbdare ninsoarea abundentă care va coincide cu începerea activității acestui frumos sport, pregătită cu mult suflet.

Astăzi — la orele 17,30 — în sala Dalles

Marile competiții ale anului 1968

Cursul „Educație fizică și sport" de pe lîngă Universitatea populară București anunță expunerea „Marile competiții ale anului 1968", susținută de Mircea Costea — ziarist. Urmează filmul **Campionatul mondial de fotbal din Chile, 1962.**

fotbal

LOTUL NAȚIONAL PLEACĂ ÎN ISRAEL

Jucătorii lotului național, în fața obiectivului fotoreporterului nostru A. Neagu, înaintea antrenamentului de ieri

(Urmare din pag. 1)

Ieri dimineață, jucătorii români au efectuat un ultim joc-școală pe unul din terenurile cu zgură ale complexului „23 August". Antrenamentul a fost condus de **V. Mărdărescu**, în prezența secretarului general al F.R.F., **Ion Șiclovan** și a antrenorului **Em. Vogl**, din comisia de selecție. Stînd de vorbă cu doctorul lotului, **Dumitru Tomescu**, acesta ne-a declarat: **„Controlul medical efectuat fotbaliștilor prezenți ne-a dat posibilitatea să sesizăm un lucru pozitiv și anume că jucătorii s-au prezentat la lot cu un potențial fizic bun, ceea ce presupune că ei și-au folosit perioada de odihnă în mod judicios...".**

Tov. ION ȘICLOVAN ne-a dat apoi unele amănunte despre pregătirile fotbaliștilor din lot, în vederea meciului cu Anglia, de la 15 ianuarie: **„După întoarcerea din Israel, a spus el, lotul va pleca pe ziua de 4 ianuarie în Belgia și Olanda, pentru a susține încă trei partide cu echipe de club. Turneul acesta se va încheia în jurul datei de 12 ianuarie în Olanda, de unde echipa va pleca în Anglia. Pentru toată această suită de jocuri amicale, antrenorii noștri s-au fixat asupra unui lot de 17 jucători:** Gornea, Datcu, Sătmăreanu, Barbu, Boc, Mocanu, Deleanu, Anca, Ghergheli, Dinu, Lucescu, Pantea, Nunweiller VI, Dembrovschi, Domide, Dumitrache, Kallo. **Să sperăm că ei vor da randamentul necesar, că în aceste meciuri amicale, inclusiv în cel de pe Wembley, va fi posibilă cristalizarea unei echipe de bază care să reprezinte cu succes fotbalul românesc în jocurile oficiale din preliminariile campionatului mondial programate în primăvară...".**

Așadar, începînd de astăzi, vom urmări din nou, cu interes, evoluția fotbaliștilor din lotul național în turneele pe care le efectuează.

GARRINCHA

Așadar, faimosul BRESIL a... realizat un 2—2 cu Beckenbauer și un 3—3 cu Djaici. Fatmoasa revanșă a Sud-Americii în fața Europei pentru cele „pătimite" la Londra s-a dovedit, cel puțin deocamdată, o formă de neputință. Cu alte cuvinte, sublima poartă a cîndva marelui Gilmar primește două goluri din partea atacului care a avut coșmaruri în fața... Ciprului și trei goluri din partea resturilor echipei iugoslave, care nu izbutise un singur gol contra Belgiei afară și contra Spaniei acasă.

Cum se explică aceste rezultate cel puțin paradoxale?

Îmi aduc aminte că acum șase luni am citit o corespondență braziliană semnată Alvarez, în care fotbaliștii cariocas erau considerați niște supraoameni, nevoiți să coboare, din cînd în cînd, pe terenurile rudimentare ale Europei, populate cu fotbaliști primitivi și echipe la fel de primitive. Se mai spunea acolo că ideea supremă în fotbal ar fi o filozofie a politeții, materializată prin dictonul: „Lasă-mă să joc, ca să te las și pe tine"...

Care este realitatea?

Brazilia a trăit în 1958 prin cîțiva jucători de supraclasă. Mai mult decît atît, numeroși sînt cei care consideră că Brazilia 1958 a fost Garrincha, marele solist necesar al unei orchestre de loc superioare celei din 1954 sau 1950. Acel Garrincha care, ca și la Santiago, cu patru ani mai tîrziu, electrocuta doi-trei apărători adverși într-o singură acțiune, pentru a furniza apoi teoreticienilor prilejul de a scrie tomuri întregi despre „pasa înapoi" și de a face elogiul echipei, al ansamblului etc., etc.

Brazilia, prin exemplul Garrincha, nu face, deci, excepție. Toate marile echipe au depins de unul, doi sau trei jucători. Brazilia 1958 a fost Garrincha și Didi, Ungaria '50—'54 a fost Grosics, Hidegutty, Bozsik etc. Portugalia a fost, s-a mai spus, Eusebio și Coluna. Nu există echipe mari fără jucători mari.

De ce am adus în discuție cazul Braziliei pe de o parte și al marilor individualități pe de altă parte? Deoarece în fotbalul nostru, principiul orchestrei, pe care, desigur, nimeni nu-l poate contesta, este utilizat uneori în vederea „decapitării" jucătorului capabil să susțină o cadență à la Eusebio. Astăzi, în lume, se poate vorbi despre „echipa lui Beckenbauer", „a lui Djaici", Albert, Eusebio, Asparuhov, Adamec, Lubanski. Din păcate, noi nu putem identifica echipa noastră națională cu un nume.

Antrenorii noștri de club se mîndresc — deseori excesiv — cu faptul că izbutesc să construiască echipe. Foarte puțini sînt, însă, aceia care să creadă în misiunea de a crește o personalitate fotbalistică. O personalitate care să pornească furioasă spre poarta campioanei lumii și să sfideze pînă și un obstacol de proporțiile stîncii Bobby Moore.

Ioan CHIRILA

FOTBAL 03 ● FOTBAL 03 ● FOTBAL 03 ● FOTBAL 03 ● FOTBAL 03

Recent, antrenorii *Dumitru Teodorescu* și *Gheorghe Dragomir* autorii unui studiu *„Despre metoda antrenamentului complex în jocul de fotbal"* au primit următorul răspuns din partea lui Allen Wade, director tehnic în federația engleză de fotbal, care a lecturat, în traducere, lucrarea mai sus amintită: *„Apreciez acuratețea studiului inițiat de prof. Teodorescu Dumitru și prof. Dragomir Gheorghe pe care i-am cunoscut cu doi ani în urmă cu prilejul vizitei mele la București"*

● După cum se știe, jucătorul Ionescu, de la Jiul, a fost grav accidentat în timpul partidei cu Crișul. Recent, la Spitalul de urgență el a suferit cea de a patra intervenție chirurgicală la pancreas. Deși dificilă, se pare că operația efectuată de prof. dr. Carp va da rezultatele dorite.

● *Titus Ozon:* Programul nostru de pregătire în vederea returului? Pînă la 10 ianuarie — vacanță; de la 11—22 ianuarie — prima parte a perioadei de pregătire la o stațiune montană; apoi, continuarea antrenamentelor la Petroșeni, după care vom efectua un turneu de 3—4 jocuri în Iugoslavia.

Și Farul va efectua un turneu peste hotare

Echipa constănțeană și-a continuat antrenamentele, deoarece în zilele de 4 și 5 ianuarie va susține în R. F. a Germaniei două partide amicale, în compania unor formații din divizia secundă.

Conducerea clubului Farul duce tratative și pentru perfectarea unui al treilea meci, care ar urma să aibă loc la 7 ianuarie în Austria.

LA C.F.R. CLUJ:

DUPĂ O TOAMNĂ FRUCTUOASĂ, PRIMĂVARA SE ANUNȚĂ PLINĂ DE INCERTITUDINI...

Furtuna ceferistă a fost nestăvilită și încîntătoare. Exact acum un an, clujenii, ajunși la sapă de lemn, cu 7 puncte la sfîrșitul turului, în pragul unui faliment total, și-au zis, asemenea Lăpușneanului, căzut la pat și îngenunchiat de boală: *„De mă voiu scula, pre mulți am să popesc și eu"*. Și cînd nimeni nu se aștepta, ceferiștii au renăscut din neant și-au început a-și... popii adversarii, la rînd, cu răbdare și plăcere, *reușind o primăvară și apoi o toamnă superbe* cu o *performanță ce nu stă la îndemîna oricui:* 9 victorii, 5 rezultate de egalitate și — notați — o singură înfrîngere: 0—1, la Hunedoara: deci, 23 DE PUNCTE DIN 30 POSIBILE.

A fost un tur de „forță" necruțător pentru toți adversarii, încheiat cu o victorie morală și materială (4 puncte avans față de a doua clasată) care deschide largi perspective pentru primăvară.

Formația doctorului CONSTANTIN RĂDULESCU, a impresionat printr-un joc elastic, sobru în apărare, cu o bună repliere și acoperire a spațiului de joc. Antrenorul a reușit o armonioasă îmbinare a elasticității cu forța, a elanului cu rutina, a șocului cu finețea și subtilitatea tactică. Echipa a rezistat și a învins prin echilibrul ei moral și tactic. Dar, cînd totul era prea frumos ca să poată fi adevărat, cînd echipa era formată și avea aripi să zboare, trei oameni de bază — jucaseră toate cele 11 meciuri de pînă atunci — *Țegean*, fundaș dreapta, *Stîncel*, mijlocaș de acoperire și *Petrescu* — vîrf și aripă, inima echipei în atîtea jocuri — au plecat Echipa a rezistat însă și în ultimele patru jocuri. Acum, în acest decembrie care pentru naivi înseamnă liniște, lui *Mazurachis*, golgeterul seriei a doua, cu 12 goluri, i s-au deschis larg porțile giuleștene. Dacă vom adăuga faptul că în septembrie *Uifăleanu* a îmbrăcat tricoul Universității — înseamnă că 5 titulari au predat armele și au lăsat tranșeele descoperite. Ce va face echipa în primăvară, ce spune doctorul Rădulescu? Nu știm și nici n-am vrea să fim în pielea lui. Din ce în ce mai mult ne vine să credem că fotbalul nostru este un fel de legendă, o legendă ca și aceea a Meșterului Manole. Și ne gîndim la acei jucători care, fascinați de mirajul Bucureștiului, s-au dus acolo zei și s-au întors uitați și triști muritori de rînd... Goman, Naghi, Pantea, Creiniceanu, Niculescu, Suciu, Petru Emil, Koszka... Oare nu ne spun nimic aceste nume?!

Dar, să las aceste amare cugetări și să revin la ceferiștii clujeni. Cîte ceva despre formația standard: *Nagel* — portar, foarte bun, dar numai pe linia porții; nu știe să iasă la blocaj, lasă adversarul să se apropie, să șuteze, apoi apără miraculos, iar tu, în tribune, îl vezi, parcă pîndindu-te, pe dr. Barnard. Linia defensivă: *Țegean*, decis în apărare, foarte periculos în atac, *Soos* — un adevărat părinte al echipei la cei 36 de ani, *Dragomir* — sobru, elegant, prompt, *Roman* — energic, bun acroșeur. În mijloc, o mică „orchestră de cameră": *Bretan* — fantezie și mobilitate, *Stîncel* — (cît a jucat) libero în fața celor patru, *Alexandru Vasile* la a doua tinerețe, energie, forță și curaj plus deschideri-șocală în adîncime; înaintarea: *Petrescu* — un Năsturescu mai elegant și mai serios al clujenilor (nu face tumbe și grimase ca rapidistul), *Zanca* — excelent în postul de vîrf, jucător cu experiență și, acum, înțelepciunea „bătrînească", *Petru Emil*, umbra lui Petru cel Mare de odinioară, care știe atît de mult fotbal, dar e prea lent și prea greu... *Mazurachis* — cu temperament de italian, furtunos și plin de fantezie, a crescut enorm în ultimul an și are imense calități...

Pentru ceferiști a ÎNCEPUT O IARNĂ FOARTE ASPRĂ, CU MULTE PROBLEME DIFICILE. *Ar fi păcat ca acest început, zidit cu atîta trudă și dăruire, să fie aruncat în paragina uitării și resemnării.*

Deocamdată, CINCI JUCĂTORI TITULARI AU PLECAT. *Primăvara se anunță neiertătoare.*

În loc să zidească în sus, temeinic și în liniște ceea ce a început, doctorul Rădulescu luptă acum să cîrpească ceea ce s-a scos din temelia edificiului. *Să sperăm că ceferiștii clujeni vor găsi resurse morale și materiale (mă gîndesc la cîțiva jucători în locul celor plecați) să-și împlinească visul pentru care s-au bătut și au muncit cu atîta credință și dăruire.*

Viorel CACOVEANU

M-AM FĂCUT BĂIAT MARE!

(Urmare din pag. 1)

Așadar, se impune ca observațiile pe marginea evoluției „Crișului" să nu pornească — exclusiv — de la poziția, e drept precară, deținută în prezent. Poate, cu atît mai mult cu cît unii dintre specialiștii fotbalului nostru și-au exprimat fără rezerve părerea că valoarea echipei din Oradea este superioară „zonei periculoase".

Verdictele fără apel sînt — de cîte ori n-a demonstrat-o, oare, fotbalul? — neavenite. De aceea, desigur, vom sublinia doar faptul că „experiența Crișul" și-a demonstrat cu prisosință eficiența și că, împreună cu U.T.A., echipa orădeană defrișează curajos un teren excelent pentru o pîrtie care să poată asigura o spectaculoasă — și foarte trainică în același timp — ascensiune a fotbalului nostru.

Poate, de aceea, e mai puțin important ca privirile să zăbovească spre acel loc „15". Poate, de aceea, e bine ca la această oră a bilanțului fotbalistic orădean să se spună că excelentul portar Iosif Baumgartner (ce-ar fi, oare, ca selecționerii federației să aibă, la rîndul lor, curajul unei promovări în lot?) n-are decît 17 ani și poartă încă uniforma de elev al Liceului nr. 3, la fel ca și talentatul mijlocaș Sudi Saboles, sau, în general, că echipa — în care, la 25 de ani, Suciu și Harșani sînt cei mai bătrîni —are o medie de vîrstă care o apropie de cerințele formațiilor de tineret.

Este, indiscutabil, meritul principal al clubului, al secției de fotbal, al colectivului de antrenori (A. Ferenczi — seniori, V. Vlad — tineret, A. Juhasz, E. Kocis, I. Bartha, A. Molnar-centrul de copii) care și-au asumat misiunea atît de grea, plină de responsabilitate și — de ce n-am spune? — de riscuri, de a crea o școală a fotbalului orădean pe cu totul alte baze decît cele care duseseră la retrogradare.

Zborul „păsărilor călătoare", atunci cînd previzibilul dezastru a zdruncinat speranțele și nervii suporterilor orădeni, a avut — cum se vede — consecințe fericite.

Ar fi greșit — mai ales pentru tinerii fotbaliști orădeni — să se creadă că vîrsta scutește de observații critice. Am spune, dimpotrivă.

Să nu se umble, deci, nici cu mănuși, nici cu... bomboane. „Creșa de copii" din 1966 și-a trecut examenul maturității și fotbalul nu trăiește din sentimentalele amintiri ale unor timide debuturi.

Experiența celor 15 jocuri din divizia A este deosebit de valoroasă și în retur jucătorii orădeni (sau suporterii lor) nu vor mai putea spune: „Sîntem abia la început. Mai tîrziu..."

Unii dintre jucătorii actuali ai Crișului nici nu erau născuți acum douăzeci de ani, cînd — în 1948 — echipa din Oradea cîștiga campionatul național. Le reamintim această culme a gloriei pentru că, într-adevăr, de-a lungul istoriei fotbalului românesc s-au scris multe pagini frumoase și despre această parte a țării și pentru că tradiția se cere păstrată, purtată mai departe în respect și cinstire.

Un nou titlu național la Oradea? Foarte posibil ca obiectiv de perspectivă (altădată poate ar fi surprins, însă acum plutonul fruntaș este condus de „provincialele" U.T.A., Universitatea Craiova, Politehnica Iași...), dar deocamdată la ordinea zilei sînt unele deficiențe semnalate de-a lungul primei părți a campionatului. Să nu se închidă ochii, pentru că:

● a apărut evidentă lipsa pregătirii pentru dublă-sarcină, în apărare și atac, și invers și de aici atîtea implicații în aplicarea tacticii de joc;

● ineficacitatea înaintașilor (0,93%) a reflectat nu numai lipsa unui finalizator, ci și slabul aport al liniei de mijlocași în construirea acțiunilor ofensive;

● de la un joc la altul s-a înregistrat o abordare diferită a partidelor, cu o nepermisă fluctuație a puterii de luptă și a dorinței de victorie;

● se resimte tot mai mult lipsa unui coordonator de joc (cel mai indicat ar fi Al. Nagy, dar consacrarea cere un mare efort ce nu se poate conjuga cu privirile ațintite pe... minutar la orele de antrenament);

● a fost rezolvată (felicitări!) problema disciplinei în comportament, pe stadion și în afara lui, dar au rămas încă multe de făcut pentru a se așeza la locul cuvenit și disciplina în pregătire și competiție (să mai spunem că e vorba, printre altele, de repetate nerespectări ale indicațiilor tactice date de antrenor?);

● fotbalul nu e un joc dur, dar — se știe — e un sport bărbătesc și, fără excepție, jucătorii Crișului evită angajamentul fizic;

● încă nu s-a înțeles că driblingul excesiv, jocul lateral exagerat nu sînt „armele de atac" pentru cucerirea unor puncte la care, poate, ar da dreptul valoarea generală a echipei;

● individualizarea în pregătire are încă nevoie de multă atenție, atît din partea antrenorului, cît și a jucătorilor (nici un gol din lovituri libere, nici unul din lovituri cu capul, penaltiuri ratate ș.a.).

Ne oprim aici, fără a epuiza însă observațiile critice, multe dintre ele dezbătute de altfel cu toată sinceritatea și la recenta analiză a secției de fotbal Crișul Oradea.

★

Acum, în plină iarnă, la Oradea se discută despre meciul Crișului cu Farul Constanța, programat în prima etapă a returului.

Se fac — unde nu se întîmplă la fel? — calcule, se dau... sugestii pentru alcătuirea echipei și pentru stabilirea tacticii de joc ș.a.

Aflat în mijlocul diriguitorilor fotbalului orădean, foști internaționali, pentru care oricine nutrește respect și admirație, reporterul nu poate exclude din finalul discuției o întrebare care, vădit, tulbură și frămîntă, totuși, pe acești oameni care vor să făurească echipei un viitor luminos.

— Dar, dacă va retrograda „Crișul"?

Se scurg minute lungi. Oamenii cumpănesc. Și Ferenczi și Juhasz și Vlad...

— O vom lua de la început. Tot cu tineretul. Chiar de la centrul de copii. E singurul drum pe care vom merge.

Răspunsul primește adeziunea unanimă. Ca și ultimele cuvinte pe care le-am auzit la Oradea:

— Dar, nu vom retrograda!...

În ziua cînd Crișul a învins Steaua la București!...

FOTO: V. BAGEAC

Cititori!

Reînnoiți-vă din vreme abonamentul la sportul

Vă asigurați astfel ziarul care vă oferă:

● Ultimele noutăți din sportul mondial

● Cronici și comentarii de la cele mai mari competiții din țară și de peste hotare

● Reportaje inedite din viața campionilor

● Anchete de larg interes din lumea sportului românesc și internațional

Abonamentele se primesc de către oficiile și agențiile P.T.T.R. și de către factorii și difuzorii de presă.

PRONOSPORT

AȘA ARATĂ O VARIANTĂ CU 13 REZULTATE EXACTE

Concursul Pronosport nr. 51, etapa din 22 decembrie 1968.

I. Bologna — Pisa	1
II. Fiorentina — Palermo	1
III. Juventus — Lanerossi	1
IV. Milan — Torino	1
V. Napoli — Atalanta	1
VI. Sampdoria — Inter	2
VII. Varese — Roma	1
VIII. Verona — Cagliari	X
IX. Foggia — Cesena	X
X. Catanzaro — Genoa	1
XI. Modena — Mantova	1
XII. Padova — Bari	2
XIII. Lazio — Catania	1

Fond de premii: 345.265 lei.

ȘTEFAN PINTILIE, CAMPION BALCANIC LA HALTERE

Echipa Bulgariei a cîștigat locul I pe națiuni

IAMBOL, 22 (prin telefon). Sîmbătă au început în localitate întrecerile din cadrul primei Balcaniade la haltere. Înaintea deschiderii festive și a disputelor, a avut loc o consfătuire, la care au participat conducătorii delegațiilor României, Iugoslaviei și Bulgariei, care au hotărît alcătuirea unui secretariat permanent al Jocurilor Balcanice. Primul secretar a fost ales Assen Stoev (Bulgaria).

Întrecerile au avut loc în sala Diana din Iambol și au fost dominate de halterofilii bulgari. Iată rezultatele :

CATEGORIA COCOȘ : **Anastas Kirov** (Bulgaria) 335 kg ; **Zoro Fiat** (România) 320 kg ; **V. Obradovici** (Iugoslavia) 230 kg ;

CATEGORIA PANĂ : **Slaven Kucev** (Bulgaria) 365 kg ; **Victor Rusu** (România) 335 kg ; **S. Serencici** (Iugoslavia) 280 kg ;

CATEGORIA UȘOARĂ : **Kostadin Tilev** (Bulgaria) 400 kg ; **Dragoș Niculescu** (România) 350 kg ; **Miomir Maletici** (Iugoslavia) 320 kg ;

CATEGORIA SEMIMIJLOCIE : **Liubomir Strasimirov** (Bulgaria) 402,5 kg ; **Stoedin Stoșaci** (Iugoslavia) 362,5 kg (la această categorie România nu a avut reprezentant).

In ziua a doua, halterofilul român Ștefan Pintilie s-a clasat pe locul I la categoria mijlocie, totalizînd 420 kg (135; 122,5; 162,5). El a fost urmat de Petkov (Bulgaria) cu 417,5 kg și Kemesi (Iugoslavia) cu 392,5 kg.

La categoria semigrea, G. Teleman s-a clasat pe locul doi, cu 440 kg, după Pencev (Bulgaria) 450 kg și înaintea iugoslavului Nukici, cu 380 kg.

La categoria grea : 1. Atanasov (Bulgaria) — 480 kg, 2. Gheorghe Mincu (România) — 450 kg, 3. Spiridon Herghelegiu (România) — 445 kg.

Pe națiuni : 1. Bulgaria, 2. România, 3. Iugoslavia.

Actualitatea internațională

„GLOBUL DE AUR" MAI ARE DOAR PATRU CONCURENȚI

LONDRA, 22 (Agerpres). — Englezul Knox-Johnston și francezul Bernard Moitessier continuă să conducă în cursa solitară de veliere în jurul lumii „GLOBUL DE AUR", care mai numără la ora actuală doar patru concurenți. Ambarcațiunea sportivului francez a fost semnalată, după două luni de tăcere, de pescari aflați în largul coastelor de sud-vest ale Tasmaniei, cărora navigatorul solitar le-a transmis prin port-voce urări de sărbători și le-a comunicat că „totul merge bine, moralul este excelent". Cît despre Knox-Johnston, se știe că el continuă să conducă în această cursă care urmează să se încheie după toate previziunile la sfîrșitul lui aprilie anul viitor, la Plymouth, de unde s-a dat startul.

BOXERII DINAMOVIȘTI NEÎNVINȘI ÎN TURNEUL DIN ITALIA

Sîmbătă seara, în Pallazzo dello Sport din Pesaro, pugiliștii dinamoviști au obținut un nou succes cu 10—8 în fața unei selecționate italiene, din care au făcut parte boxeri din lotul național și olimpic. P. Ganea a învins la puncte pe Marini, iar P. Iuga a stopat în permanență atacurile bătăiosului Marangoni și a cîștigat la puncte. Într-un meci dinamic și de un dramatism rar întîlnit, tînărul N. Păpălău a fost declarat învins în fața lui Kuero. Decizia îl nedreptățește pe român care a fost mai activ și clar în acțiuni. C. Ghiță (specialist al meciurilor nule) a terminat la egalitate cu Firas. Acesta a fost ultimul meci ca amator al boxerului italian, care peste o lună de zile va susține prima partidă ca profesionist. I. Olteanu a folosit foarte bine directul de stînga și a cîștigat la puncte în fața tenacelui Calcabrini. Juniorul A. Mihalcea, boxînd remarcabil, a reușit în repriza secundă o puternică lovitură la ficat și a învins prin K.O. pe Pierloni. C. Crudu, după un meci viu disputat, a terminat la egalitate cu campionul Italiei, Pesare. M. Dumitrescu și C. Stanef au pierdut la puncte în fața lui Petruzzelli și respectiv Pizzo.

Delegația sportivilor dinamoviști sosește în țară miercuri 25 decembrie, ora 7.

Petre EPUREANU
arbitru internațional

C.E. de hochei pentru echipe de juniori

MÜNCHEN, 22. — Între 26 decembrie și 2 ianuarie se va desfășura în R. F. a Germaniei cel de-al doilea campionat european de hochei pe gheață rezervat echipelor de juniori.

La întrecerile, care se vor disputa în orașele Garmisch Partenkirchen, Füssen și Bad Tölz, și-au anunțat participarea selecționate din 6 țări : Cehoslovacia, Finlanda, Polonia, Suedia, U.R.S.S. și R. F. a Germaniei.

fotbal pe glob fotbal pe glob fotbal pe glob

Echipa Bulgariei, în Franța

Reîntorcîndu-se din America de Sud, echipa Bulgariei a jucat ieri la St. Ouen cu echipa franceză Red Star. Meciul s-a terminat la egalitate: 1—1 (1—0). Golurile au fost marcate de Barta (min. 27), respectiv Jekov (min. 55).

ITALIA

Nici o surpriză de răsunet nu s-a înregistrat în prima divizie a campionatului Italiei. Numai rezultate așteptate. A sfîrnit, totuși, uimire scorul cu care **Internazionale Milano** a învins la Genova pe **Sampdoria**, consemnînd singura victorie în deplasare. Liderul **Gagliari**, însă, nu a putut să obțină mai mult decît un rezultat de egalitate la **Verona**, menținîndu-și totuși primul loc.

Iată rezultatele:

Bologna—Pisa 1—0 (a înscris Mujesan din lovitură de la 11 m). Oaspeții au ratat o lovitură de la 11 m.

Fiorentina — Palermo 1—0 (Maraschi din 11 m).

Juventus—Lanerossi Vicenza 1—0 (Haller din 11 m).

Milan—Torino 1—0 (Rosato).

Napoli—Atalanta 2—0 (Altafini și Cane).

Inter—Sampdoria 3—0 (Bertini din 11 m, Facchetti și Vastola).

Varese—Roma 2—1 (Golin și Leonardi, respectiv Tacola).

Verona—Cagliari 0—0.

În clasament: Cagliari 19 p, 2—3. Milan și Fiorentina 18 p, 4. Inter 14 p, 5. Juventus 13 p, 6—8 Verona, Bologna și Palermo 12 p etc.

În clasamentul golgeterilor conduce tot Riva (Cagliari).

Campionatul diviziei A se întrerupe pînă la 12 ianuarie, deoarece echipa reprezentativa joacă în Mexic la 1 și 5 ianuarie.

Cesare TRENTINI

ANGLIA

Una din cele mai în formă echipe engleze este, la ora actuală, **Leeds United**, care în ultimele partide și-a surclasat adversarii. După succesul categoric repurtat miercuri în „Cupa orașelor tîrguri", cînd a dispus cu 5—1 de **Hannover 96**, în etapa de simbătă a campionatului, formația lui Jackie Charlton a întrecut cu 6—1 pe **F.C. Burnley**. Liderul clasamentului, **F.C. Liverpool**, a învins doar cu 1—0 pe **Tottenham**, dar scorul nu reflectă aspectul jocului pentru că învingătorii au fost net superiori. Finalista cupei ligii engleze, **Arsenal** a mai cîștigat o partidă, învingînd de data aceasta pe cîștigătoarea „Cupei Angliei", **West Bromwich Albion**, cu 2—0. **F.C. Everton**, o altă fruntașă a clasamentului, a lăsat un punct la **Stoke City** (scor 0—0), dar și-a păstrat locul al treilea, datorită golaverajului. Campioana Angliei, **Manchester City**, a învins cu 4—2 pe **Coventry**, în timp ce formația lui Bobby Charlton, **Manchester United**, a părăsit terenul învinsă cu 2—0 la **Southampton**. Alte rezultate : **Ipswich Town — Nottingham Forest 2—3, Leicester City — F.C. Chelsea 1—4, Queens Park — Newcastle United 1—1, F.C. Sunderland — West Ham United 2—1, Wolverhampton Wanderers — Sheffield Wednesday 0—3.**

În clasament conduce **F.C. Liverpool** cu 38 p (golaveraj 44—14), urmată de **Leeds United** cu 35 p.

Mike AMBROSE

Gol ! Portarul reprezentativei Elveției și al echipei F. C. Zürich, Grob, a fost învins de un șut năpraznic. Va mai primi portarul elvețian asemenea goluri în preliminariile campionatului mondial ?

ROGER BAMBUCK VA ABSENTA LA ATENA ?

PARIS, 22 (Agerpres). — *Atletul francez* Roger Bambuck *a declarat ziariștilor că-și va întrerupe pentru o perioadă de timp activitatea sportivă internațională pentru a-și putea continua studiile medicale. Sprinterul nr. 1 al echipei de atletism a Franței a luat această hotărîre pentru a se putea pregăti cu toată seriozitatea în vederea examenelor facultății pe care o urmează. Nu se știe dacă Bambuck va participa la campionatele europene de la Atena (1969).*

HANDBALIȘTII DE LA A.S.A. TG. MUREȘ AU ÎNVINS PE STAHL MIELECZ

În cel de al doilea meci al turneului pe care îl întreprinde în țara noastră, echipa poloneză *Stal Mielec* a fost învinsă de *A.S.A. Tg. Mureș* cu 20—19 (10—10), la capătul unui joc frumos în care gazdele s-au dovedit superioare. Cele mai multe puncte le-au înscris *Soveja* 6, *Balaur* 4, *Szabo* 3 și *Siteavu* 3 pentru *A.S.A.*, respectiv, *Mychalski* 7, *Tylka* 3 și *Bychowski* 4 pentru oaspeți.

C. ALBU — coresp. principal

Continuă „parada" celor mai buni sportivi

Cunoscuta schioară Nancy Greene a fost desemnată cea mai bună sportivă canadiană a anului 1968. După cum se știe, Nancy Greene a cucerit medalia de aur în proba de slalom uriaș și pe cea de argint în proba de slalom special în cadrul J.O. de la Grenoble.

În cadrul plebiscitului revistei „**Sports Illustrated**" titlul de cel mai bun sportiv american al anului 1968 a fost acordat baschetbalistului de culoare Bill Russell care are 34 de ani și joacă la echipa profesionistă „Boston Celtics".

TURNEUL DE HANDBAL DE LA MOSCOVA A REVENIT GAZDELOR

MOSCOVA, 22. — Turneul internațional de handbal feminin desfășurat la Palatul sporturilor de la Lujniki a luat sfîrșit cu succesul reprezentativei Uniunii Sovietice. În ultimul joc, aceasta a terminat la egalitate cu selecționata R. D. Germane 7—7 (3—6). Handbalistele române au întîlnit reprezentativa Poloniei și, cu toate că au condus la pauză cu 6—3, în final au fost întrecute de poloneze cu 11—10. În ultimul meci al turneului, reprezentativa Ungariei a dispus de selecționata Bulgariei cu 7—3 (1—2). CLASAMENT FINAL : 1. U.R.S.S. 9 p; 2. R. D. Germană 9 p (golaveraj mai slab) ; 3. Ungaria 6 p ; 4. Polonia 4 p ; 5. ROMÂNIA 2 p ; 6. Bulgaria 0 p.

„CUPA SPERANȚELOR" LA NATAȚIE

NOI RECORDURI ȘI ÎN ZIUA A DOUA

PLOIEȘTI, 22 (prin telefon). Și piscina ploieșteană își are acum recordurile sale. Ambiția tinerilor noștri înotători de permanentă autodepășire, de a confirma (în rarele ocazii care li se oferă) victoriile de la „naționale" sau, cum s-a întîmplat în multe cazuri, de a obține mult rîvnite revanșe, adăugate frumoasei ambianțe în care s-a desfășurat acest ultim concurs oficial al anului, au favorizat obținerea unor rezultate promițătoare și totodată operarea mai multor modificări în tabelele de recorduri.

În cea de a treia reuniune, a impresionat, în mod deosebit, cursa de 74 de secunde a Eugeniei Cristescu (10 ani) pe distanța de 100 m craul. Nici măcar actuala recordmană mondială a probei, Dawn Fraser, nu realizase la această vîrstă o performanță identică, fapt care ne face să regretăm existența unor cauze care împiedică atîtea talente excepționale de a se pregăti și crește în condiții asemănătoare cu cele pe care le-a avut la dispoziție celebra australiancă.

Un alt element cu multe calități, care se profilează tot mai hotărît, este reșițeanul Doru Gropșan, actualul șef de promoție al categoriei C. Merită a mai fi consemnate succesele brasiștilor ploieșteni Daniela Coica și Dragoș Aldea, care vin să confirme activitatea laborioasă desfășurată de soții Mitrofan în acest nou centru al natației românești.

Trecînd în tabăra „consacraților", se cere subliniată victoria Ancăi Mihăescu la 200 m mixt, cu un timp (2:46,8) mai mult decît încurajator, și revanșa lui Teodor Nicolae (la 100 m spate).

Rezultate tehnice :

COPII A — 200 m mixt (B) : L. Copcealău (Dinamo) 2:32,7 ; **200 m mixt (F) :** Anca Mihăescu (Dinamo) 2:46,8, Angela Anton (Dinamo) 2:53,0 ; **4 x 200 m LIBER (B) : Metalul Turda 10:17,7** (NOU RECORD) ; **4 x 200 m liber (F) :** Dinamo 11:23,1 ; **4 x 100 m mixt (F) :** Dinamo 5:16,0 ; **4 x 100 m MIXT (B) : Dinamo 4 :49,9** (NOU RECORD) ; **COPII B — 100 m spate (B) :** T. Nicolae (Dinamo) 1:17,7, D. Weterneck (Șc. sp. Reșița) 1:17,9 ; **100 m spate (F) :** Liliana Dan (Dinamo) 1:21,5, Anca Pop (Șc. sp. 2 Buc.) 1:24,1, Rodica Pătruică (Șc. sp. Reșița) 1:24,1 ; **4 x 100 m MIXT (F) : Șc. sp. Reșița 5:44,6** (NOU RECORD) ; **4 x 100 m mixt (B) :** Metalul Turda 5:31,0 ; **COPII C — 100 m LIBER (B) : D. Gropșan (Șc. sp. Reșița) 1:15,0** (NOU RECORD), I. Svet (Șc. sp. 2 Buc.) 1:16,6, Ad. Popovici (Petrolul Ploiești) 1:16,8 ; **100 m LIBER (F) : Eugenia Cristescu (Dinamo) 1:14,0** (NOU RECORD) ; **100 m bras (B) :** Dr. Aldea (Petrolul Ploiești) 1:37,3, A. Ursu (Șc. sp. 2 Buc.) 1:37,7 ; **100 m bras (F) :** Daniela Coica (Petrolul Ploiești) 1:43,0, Ioana Adrian (Dinamo) 1:45,3.

Din reuniunea a patra (desfășurată duminică după amiază) au ieșit în evidență surprinzătoarea victorie a Adrianei Pupăzan la 200 m liber, și — în special — valorosul record realizat de Liviu Copcealău (14 ani) la 100 m delfin.

Rezultate : **COPII A — 200 m liber (B) :** Z. Oprițescu (C.S.M. Cluj) 2:19,5 ; **200 m liber (F) :** Adriana Pupăzan (Dinamo) 2:34,2, Lucia Radu (Dinamo) 2:34,5 ; **100 m DELFIN (B) : L. Copcealău 1:07,8** (NOU RECORD) ; **100 m delfin (F) :** Angela Anton 1:16,5 ; **COPII B — 100 m delfin (B) :** T. Nicolae 1:11,1 ; **100 m delfin (F) :** Anca Groza (Dinamo) 1:15,9, Liliana Dan 1:20,0 ; **COPII C — 100 m spate (F) :** Eugenia Cristescu 1:25,5 ; **100 m spate (B) :** D. Gropșan 1:25,0 (NOU RECORD).

Ad. VASILIU

SĂRITURILE DE LA 1 m SÎNT DIFICILE

Bine organizat de F.R.N., campionatul național de sărituri în apă pentru copii s-a bucurat de un real succes. Desigur, faptul că tinerii sportivi au sărit de la trambulina de 1 metru a constituit un impediment (acest gen de sărituri solicită mai multă forță și viteză de execuție decît salturile de la 3 m) și faptul s-a repercutat asupra calității exercițiilor. Dar, să nu uităm că săriturile de la 1 m formează calitățile care mai tîrziu vor fi determinante în realizarea marilor performanțe.

REZULTATE. **Băieți cat. I:** 1. R. Grama (Școlarul București) 313,80 p, 2. O. Lăzău (Școala sportivă Oradea) 257,10 p, 3. A. Gref (Școala sportivă Sibiu) 236,10 p, 4. G. Radu (Școlarul) 200,80 p, 5. I. Bodrea (C.S.M. Cluj) 187,25 p, 6. Șt. Nedelcu (Școlarul) 187,05 p ; **băieți cat. a II-a :** 1, G. Fabich (Șc. sp. Sibiu) 298,70 p, 2. Doru Nedelcu (Școlarul) 293 p, 3. L. Ispas (Șc. sp. Sibiu) 240,15 p, 4. A. Bagiu (Crișul) 230,45 p, 5. V. Nedelcu (Școlarul) 197 p, 6. I. Vrânău (Șc. sp. Sibiu) 177,45 p ; **fete cat. I :** 1. Irinel Popescu (Școlarul) 291,20 p, 2. Freia Mühlstäffen (Șc. sp. Sibiu) 275,20 p, 3. Dorina Marian (Șc. sp. Oradea) 227,25 p, 4. Maria Nagy (Crișul) 161,15 p ; **fete cat. a II-a :** 1. Ecaterina Dumitru (Școlarul) 266,45 p, 2. Beatrice Rois (Șc. sp. Oradea) 234,80 p, 3. Sorana Prelipceanu (Șc. sp. Oradea) 217,60 p, 4. Stela Dumitru (Școlarul) 210,75 p, 5. Ingrid Bratschi (Șc. sp. Sibiu) 206,65 p, 6. Iuliana Dorai (Șc. sp. Oradea) 205,75 p.

Finalistele „Cupei Federației" la minibaschet

După cum am mai anunțat, între 26—30 decembrie se vor disputa în Capitală turneele finale ale celei de a II-a ediții a „Cupei Federației" pentru echipele de minibaschet. La aceste întreceri vor participa următoarele formații : *băieți născuți în 1956 și mai mici :* Șc. sp. Bacău, Șc. sp. Suceava, Politehnica Galați, Șc. generală Pucioasa, Șc. sp. Rm. Vîlcea, Liceul Caransebeș, Steaua București, Școlarul București ; *băieți născuți în 1958 și mai tineri :* Șc. sp. Suceava, Șc. sp. Constanța, Șc. generală nr. 12 Constanța, Liceul nr. 3 Constanța, Șc. sp. Timișoara, Șc. generală nr. 1 Tr. Măgurele, Școlarul București, Cutezătorii București ; *fete născute în 1956 și mai mici :* Lic. nr. 1 Rădăuți, Șc. sp. Satu Mare, Șc. sp. Brașov, Liceul Salonta, Șc. generală nr. 25 Oradea, Liceul nr. 3 Oradea, Liceul nr. 2 Caransebeș, Șc. generală Iacobeni, Lic. nr. 35 București, Școlarul București ; *fete născute în 1958 și mai mici :* Șc. sp. Satu Mare, Șc. sp. Constanța, Liceul nr. 3 Constanța, Șc. sportivă Brașov, Șc. generală nr. 1 Tr. Măgurele, Cutezătorii București, Școlarul București, Șc. generală nr. 12 Constanța.

Rapid (f), fruntașă la încheierea turului diviziei A

1.	Rapid Buc.	9	8	1	669—476	17
2.	Polit. Buc.	8	7	1	537—373	15
3.	Voința Bv.	9	6	3	537—495	15
4.	I.E.F.S.	9	5	4	465—491	14
5.	Univ. Cluj	9	5	4	445—454	14
6.	Crișul Oradea	9	4	5	474—484	13
7.	A.S.A. Cluj	9	3	6	446—613	12
8.	Prog. Buc.	9	2	7	369—444	11
9.	Constructorul București	9	2	7	423—460	11
10.	Viitorul Dorohoi	8	2	6	440—515	10

STEAUA A ÎNVINS NET PE DINAMO !

(Urmare din pag. 1)

au primit, nu după mult timp un gol dezarmant (min. 12 Oswath, din patina unui apărător) clujenii nu au depus armele și au continuat să atace furibund, urmărind cu sete victoria. Dar, cum se întîmplă uneori (și nu numai în hochei) unii domină și alții înscriu. Astfel, în min. 18, după ce Agronomia a ratat într-un interval de 30—40 de secunde 7—8 ocazii mari, un puc rătăcit din cîteva ricoșeuri consecutive a ajuns în lama crosei lui Csiszer, contraatac și... 2—2, scor cu care s-a încheiat prima repriză.

În partea a doua a întîlnirii aspectul nu a fost mult diferit. Numai că acum, Avîntul M. Ciuc a acționat mai lucid și a speculat fiecare greșeală în atac a studenților, realizînd faze foarte periculoase la poarta lui Radu Șerban. Jucătorii din Miercurea Ciuc au preluat conducerea prin Kraus (min. 22 — 3—2) și apoi, după ce au trecut prin mari emoții în minutele 25 și 26, cînd pucul a ocolit pur și simplu poarta lui Balint, au mărit avantajul : min. 28, a înscris Csiszer, scorul devenind 4—2 pentru Avîntul. Va realiza echipa din M. Ciuc și a treia victorie ? — se întrebau pe bună dreptate spectatorii. Studenții nu au renunțat la luptă și au redus din diferență prin inepuizabilul Gall (min. 35).

Ultima parte a jocului a fost palpitantă. Beneficiind de superioritate numerică (Vacar eliminat) Agronomia a realizat egalarea (Gall, min. 52 : 4—4) și după 40 de secunde a preluat conducerea printr-un gol înscris de Marian : 5—4 !! Urmează minute de mare intensitate, prelungite și după ce Avîntul a obținut, la rîndul ei, egalarea (Oswath min. 54), deoarece fiecare echipă a ratat victoria, risipind ocazii rarisime. Au arbitrat atent și corect I. Florescu și Fl. Gubernu.

STEAUA — DINAMO (FARA DREPT DE APEL !) : 5—0 (2—0, 1—0, 2—0)

După numai două minute — entuziasm în tabăra susporterilor Stelei. Gheorghiu a primit o pasă excelentă de la Ștefanov și a deschis scorul printr-un gol de toată frumusețea. Replica dinamovistă a fost viguroasă, dar Huțanu și Moiș au ratat ocazii favorabile, iar Florescu și Basa au ținut să-i imite. În această parte a jocului, Steaua nu prea s-a simțit în largul său, jucătorii au fost împinși mereu în propria treime, dar portarul Stoiculescu atent, inspirat și cu un strălucit simț al plasamentului a respins absolut totul. Și iată că în min. 17, dinamoviștii — exasperați de dominarea lor sterilă — îl lasă nesupravegheat pe iutele Fodorea, care mărește avantajul echipei Steaua la 2—0.

Cu acest ascendent moral de 2 goluri, Steaua a abordat deconectată repriza a II-a și cu toate că a stăpînit-o integral nu a înscris decît o singură dată, dar printr-o fază de antologie hocheistică : G. Szabo, Calamar și Biro au desenat un triunghi perfect, la capătul căruia doctorul Biro l-a... operat pe portarul Iordan.

Văzînd că au pierdut bătălia pe plan tehnic și tactic, dinamoviștii au ținut s-o cîștige pe acela al duritățiior (în care au excelat Basa, Ștefan, Fl. Sgincă). Și au reușit ! Dar această victorie cu totul lipsită de glorie i-a mai costat pe învinși încă două goluri, fiindcă hocheiștii de la Steaua au înțeles că decît să se bată este mai bine să joace. Să joace și să înscrie : Biro (min. 47) 4—0, Gheorghiu (min. 50) 5—0, ambele puncte realizate din faze clasice.

Au condus bine N. Turceanu și C. Sgincă.

Acest meci, totuși, frumos, a avut, din păcate, un final lamentabil. Dinamoviștii, profund afectați de înfrîngerea usturătoare, și-au vărsat necazul pe copiii care săriseră pe gheață ca să-i felicite pe învingători. Și i-au lovit crud cu crosele. Cei mai voilenți au fost Boldescu, Făgăraș și Scheau (care, notați bine, este MEDIC !). Și astfel, gheața patinoarului a fost stropită cu sînge. Asupra acestui caz, cu totul inadmisibil, vom reveni.

Vittorio Pozzo a încetat din viață

A încetat din viață, în vîrstă de 82 de ani, cunoscutul ziarist sportiv Vittorio Pozzo, cu ani în urmă selecționer unic al echipei de fotbal a Italiei. În ultimul timp, Pozzo a lucrat ca redactor sportiv al ziarului „La Stampa" din Torino. Pozzo a fost conducătorul tehnic al echipei Italiei la campionatele mondiale din 1934 și 1938, precum și la Jocurile Olimpice din 1936. Este cunoscut că la aceste competiții echipa Italiei a cîștigat medaliile de aur.

telex-radio-telefon

JUCÎND ÎN IUGOSLAVIA, la Pancevo, cu formația locală **Dinamo**, fostă campioană a Iugoslaviei, „XV"-le **Universitatea Timișoara** a obținut victoria cu 15—10 (9—10). Punctele oaspeților au fost înscrise de **Suciu** 6, **Popovici, Duță** și **Szasz** (cîte 3) A arbitrat corect bucureșteanul **Th. Witting.**

■

LA BELGRAD în cadrul semifinalelor „C.C.E." la polo pe apă, Partizan Belgrad a învins cu scorul de 6—3 (2—1, 0—1, 3—1, 1—0) pe Dinamo Moscova. Returul va avea loc la 11 ianuarie la Moscova.

■

ÎNTR-UN MECI contînd pentru „Cupa campionilor europeni" la tenis de masă, echipa S.V. Moltkeplatz Essen a învins cu scorul de 5—0 echipa Olympia Ljubliana.

■

REPREZENTATIVA FEMININĂ de volei a Ungariei, care întreprinde un turneu în Olanda, a susținut la Vlodrop un nou meci cu selecționata țării gazdă. Sportivele maghiare au învins cu 3—1 (15—7, 15—4, 13—15, 15—9).

■

ÎN PRIMA ZI a turneului internațional masculin de handbal de la Saint Maur (Franța), echipa olandeză Sittardia a întrecut cu 17—13 (10—6) formația belgiană Sasja Anvers, iar Stella Sports (Franța) a dispus cu 26—16 (11—7) de Dudelange (Luxemburg).

ÎN CADRUL CONCURSULUI de schi de la Aspen (S.U.A), proba masculină de slalom special a fost cîștigată de Rick Al. Chaffee, care a realizat în cele două manșe 75,96. La feminin, pe primul loc s-a clasat Cathy Nagel cu 84,42.

■

PILOTUL AMERICAN Buddy Baker, la bordul unei mașini „Dodge" (construcție specială pentru curse) a realizat pe pista de la Daytona Beach (California) o performanță de valoare mondială Baker a obținut o medie orară de 312,823 km. Recordul acestei piste era de 308,893 km și aparținea lui Jim Hurtubise.

■

ÎNTRE 12 ȘI 15 FEBRUARIE se va desfășura la Londra pe teren acoperit un mare turneu internațional de tenis la care și-au anunțat participarea cunoscuți jucători din Europa. Printre participanți se numără spaniolul Santana, francezul Darmon, olandezul Okker, danezul Jan Leschly și vestgermanul Bungert.

■

JUCÎND aseară în Franța, în compania selecționatei Pirinei, rugbiștii de la Steaua au cedat cu 32—12 (16—6). Punctele românilor au fost înscrise de: Călărașu (3), Giugiuc (3) și Durbac (6).

Tiparul I. P. „Informația", str. Brezoianu nr. 23—25, București

40368

PROLETARI DIN TOATE ȚĂRILE, UNIȚI-VĂ!

Redacția și administrația: str. Vasile Conta nr. 16, tel. 11.10.05, interurban 72 și 286. Telex sportrom buc. 180.

sportul

4 pagini 30 bani

Anul XXIV — Nr. 405 (5839) ZIAR AL CONSILIULUI NAȚIONAL PENTRU EDUCAȚIE FIZICĂ ȘI SPORT Marți 24 decembrie 1968

„FICA MEA A ALES PROFESIA, ALȚII PREFERĂ SPORTUL...“

O discuție cu prof. dr. docent PIUS BRÎNZEU, rectorul Institutului de Medicină din Timișoara, pe tema: „Marea performanță sportivă sau profesia? — o dilemă a tineretului contemporan“

O discuție cu prof. dr. docent PIUS BRÎNZEU este întotdeauna interesantă și asta indiferent de subiect. Deși chirurg și dascăl erudit în această disciplină a lui Esculap, rectorul Institutului de Medicină din Timișoara infirmă prin vastitatea și multilateralitatea preocupărilor sale ideea că chirurgia rămîne numai o chestiune de tehnică și precizie, de instruire mecanică.

Apropiindu-și cu aviditate și încă de tînăr preocupări de o mare diversitate, prof. dr. docent Pius Brînzeu este astăzi un om de vastă cultură (volumul „Educația estetică în chirurgie“ fiind în acest sens un argument convingător), cu un nebănuit simț estetic, posesor al unei colecții de comori artistice, un jucător de șah pasionat și un... fost sportiv activ. Fotbalist la Lugoj, el a ajuns în timpul studenției să evolueze la Strassbourg chiar în diviziа secundă a Franței, practicînd, în același timp, și atletismul cu rezultate meritorii. De altfel, o pereche de pantofi cu cuie stă rînduită frumos în bogata și încă neîncheiata suită de amintiri a acestui savant bănățean, provocînd mereu nostalgice reveniri la idealuri și energii risipite în tinerețe pe pista de zgură.

N-am fost, deci, prea surprinși, dacă discuția, fără divagații protocolare, a început simplu, direct, cu multă sinceritate.

— Sportul? Cine ar putea avea astăzi curajul să mai conteste valoarea educativă, biologică, socială a acestui factor esențial în dezvoltarea omului, încă de acum mii de ani? Nu, sincer nu cred că s-ar mai putea realiza o astfel de, să zicem, teorie.

— Fiind absolut de acord cu dv. am dori să canalizăm discuția spre una din marile probleme ale mișcării sportive contemporane. Toți cei ce iubesc, fie practicînd, fie urmărind cu dragoste sportul, se întreabă, legitim, unde se termină noțiunea de amator în accepțiunea ei de azi, și unde încep să se manifeste fenomenele de profesionalizare?

— Vedeți, pentru a răspunde la o asemenea întrebare este necesară o discuție mai amplă. În primul rînd, trebuie avut în vedere faptul că în dezvoltarea sa societatea devine implacabil tot mai exigentă. Progresul uimitor realizat în cele mai variate domenii solicită capacități de gîndire superioare, cadre tehnice cu o calificare al cărei grad valoric este mereu depășit, oameni care să atace marile probleme ale viitorului cu curaj, dar nu cu un curaj orb, ci cu îndrăzneala pe care nu o poate da decît vastitatea și soliditatea cunoștințelor. Din acest motiv, astăzi, față de acum 20—30 de ani, noi cheltuim o cantitate aproape dublă de timp și energie pentru a oferi societății un medic bun. Același fenomen se înregistrează, poate mai pregnant, în alte domenii. A fi un inginer bun, un tehnician util procesului de muncă actual, înseamnă a învăța mult, a privi spre orizonturi largi încă de pe băncile școlii, a cerceta temeinic, ajungînd în viață nu numai cu noțiuni bine cunoscute, ci și cu idei înnoitoare. Azi, la institutul nostru, depunem mari eforturi în această direcție, încercînd — este drept nu întotdeauna cu rezultate încurajatoare — să transformăm învățătura din studiu pasiv, în studiu activ. Nu ocolim nimic din ce ar putea interesa pe viitorul

Interviu realizat de
Călin ANTONESCU

(Continuare în pag. a 3-a)

SEVERITATEA SANCȚIUNILOR — ÎNDEMN LA CORECTITUDINE ȘI DISCIPLINĂ

— Clubul DINAMO BUCUREȘTI a analizat comportarea unora dintre componenții echipei sale de hochei —

Ieri, la ora prînzului, a avut loc o ședință lărgită a biroului clubului DINAMO București, în cadrul căreia s-au analizat gravele abateri săvîrșite de unii dintre sportivii acestui club în finalul jocului de hochei dintre echipele Steaua și Dinamo. Pentru acei dintre cititori care nu cunosc amănunte legate de acest caz vom preciza că duminică seară, după fluierul final din meciul Steaua-Dinamo, cîștigat de prima formație, numeroși spectatori (majoritatea copii) au pătruns pe gheață, așa cum au făcut și la precedentele întîlniri dintre aceste două echipe, pentru a-i felicita pe învingători sau — în cazul copiilor — pentru a solicita crose. În busculada care s-a produs, cîțiva dintre hocheiștii de la Dinamo, pierzîndu-și cumpătul și dînd frîu liber excesivei lor nervozități, i-au brusc at pe cei ce pătrunseseră pe gheață, unii (*Răzvan Scheau* și *Vasile Boldescu*) folosind și crosa în acest scop. Foarte grav, aproape de neconceput, a fost gestul lui Răzvan Scheau, care l-a lovit DIN SPATE (rana la occipit este o mărturie îndubitabilă a poziției agresorului) CU CROSA ÎN CAP pe un tînăr, rănindu-l serios.

Acestea au fost faptele puse în discuția biroului clubului Dinamo, care s-a sesizat, de această dată în mod serios, la o repetată abatere de la normele sportivității și ale unei atitudini civilizate ale unora dintre hocheiștii săi. Pentru că, să nu uităm, și alți jucători de la Dinamo s-au comportat — în primăvară — identic (portarului *Constantin Dumitraș*, de pildă, nici nu i-a expirat încă suspendarea!), lovind cu brutalitate cîțiva spectatori.

Explicabilă, așadar, seriozitatea și, mai ales, exigența cu care s-au analizat cauzele ce generează asemenea ieșiri cu atît mai condamnabile, cu cît ele apar în cadrul unei formații fruntașe a hocheiului nostru, campioană a țării și furnizoare a mai mult de jumătate din efectivul selecționatei țării. Începînd cu antrenorul *Mihai Flamaropol*, care a dovedit, în sfîrșit, mult simț critic, arătînd sincer și alte abateri de la disciplină ale jucătorilor echipei sale, abateri care au fost mereu iertate cu o îngăduință extremă, cu căpitanul formației *Zoltan Făgăraș* și încheind cu membrii biroului clubului, toți cei prezenți au fost unanimi în a socoti nedemnă de un sportiv comportarea vinovaților, cerînd aspra lor sancționare.

(Continuare în pag. a 2-a)

EXAMENUL ÎNFRÎNGERII

De bună seamă nu este plăcut să fii învins. Și nici măcar ușor. Eșecul spulberă idealurile și aduce la lumina crudă a realității visurile cele mai înaripate. Dar înfrîngerea, cu toate avatarurile ei, deține un atribut superb, constituind — probabil — cea mai însemnată probă de încercare a caracterului.

Cu vreo cincisprezece ani în urmă, la întrecerile atletice ale Festivalului de la București, Zatopek a cîștigat o memorabilă cursă de 5000 m, întrecîndu-l pe Kuț, în ultimul tur de pistă, după o vînătoare formidabilă. 30 000 de spectatori, aflați în tribunele stadionului Republicii, își amintesc absolut perfect că după înfrîngere Kuț nu l-a pălmuit pe Zatopek ci l-a felicitat. Deși sufletul îi era, desigur, plin de amărăciune.

Nu chiar de mult, un jucător de tenis a refuzat o victorie facilă prin abandon (fiindcă adversarul său se accidentase), a acceptat ca jocul să se reia a doua zi, a pierdut meciul dar a cîștigat stimă și admirație. Este vorba de maghiarul Gulyas, distins apoi cu un premiu „Fair-play“ atribuit anual de A.I.P.S.

Doi reputați yahtmani suedezi au renunțat la victoria sportivă, preferînd să abandoneze competiția ca să salveze de la înec niște pescari. În locul medaliei olimpice de aur, pe care ar fi trebuit s-o cucerească, ei au căpătat o alta, mult mai strălucitoare, aceea a umanismului.

Există foarte multe exemple de acest fel. Și ele nu sînt cazuri de excepție. Fără a avea această nobilă mentalitate, sportul și-ar pierde — indiscutabil — însăși rațiunea de a exista. Spectaculoasa exclamație a galului Brennus, **„Vae victis!“**, în dorința de a smulge cît mai mult aur Romei învinse, este total repudiată pe stadion.

Scriind aceste rînduri, gîndul se îndreaptă spre finalul dureros pe care l-a avut partida derby a campionatului de hochei dintre echipele Steaua și Dinamo, desfășurată duminică.

Învinși (evident conștienți că sînt ei înșiși singurii vinovați pentru eșecul greu pe care l-au suferit) dinamoviștii n-au avut suficientă tărie de caracter pentru a pierde cu demnitate. Surescitați, ei au tăbărît asupra copiilor care-i felicitau pe învingătorii lor de drept. Iar jucătorul RAZVAN SCHEAU **(intelectual, medic, fiul unui eminent doctor radiolog!)** a avut un moment de iresponsabilitate, lovindu-l pe la spate, cu crosa, pe elevul **Tudor Grafu** (care îl sărută pe idolul său, Varga). Tînărul spectator a avut o comoție cerebrală și o mare plagă în regiunea occipitală a capului, suturată imediat de medicii patinoarului.

Hocheiștii dinamoviști n-au reușit să treacă greul examen al înfrîngerii. Este păcat. Este trist!

Valeriu CHIOSE

ÎN C.C.E. LA POLO

BELGRAD 23 (Agerpres). — La Zagreb s-a disputat prima manșă a semifinalei directe dintre echipele Mladost Zagreb și Dynamo Magdeburg, din C.C.E. la polo pe apă. Sportivii iugoslavi au obținut victoria cu 3—1 (0—0, 1—0, 0—0, 2—1).

Returul întîlnirii se va desfășura la 11 ianuarie la Magdeburg.

CAMPIONATUL DE HOCHEI VA CONTINUA ÎN POIANA BRAȘOV?

Federația de hochei studiază posibilitatea organizării jocurilor din returul manșei a doua a campionatului de hochei pe noul patinoar din Poiana Brașov. În cazul, în care — la această oră — lucrările nu vor fi terminate se preconizează ca măcar ultimele două etape, cele de sîmbătă 28 și duminică 29 decembrie să se desfășoare la Poiana Brașov.

ALBIN MORARIU — 50 DE ANI DE ACTIVITATE SPORTIVĂ

În orașul Gh. Gheorghiu-Dej, maestrul emerit al sportului ALBIN MORARIU, vechi activist pe tărîmul gimnasticii, a trăit duminică clipe de adîncă emoție. În cadrul unei calde manifestări, el a fost sărbătorit pentru cei 50 de ani dedicați activității sportive, precum și creșterii măiestriei a numeroși tineri și formării de instructori și activiști sportivi în orașul Cluj. Federația Română de Gimnastică și Consiliul pentru educație fizică și sport din orașul Gh. Gheorghiu-Dej i-au oferit frumoase cupe.

DRON ȘI MARCU VICTORIOȘI LA CALCUTTA

În turul II al probei masculine de simplu din turneul internațional de tenis de la Calcutta, Dron a dispus de Dutton cu 6—4; 6—4; 6—2, iar Marcu de Misra cu 6—1; 7—5; 6—4.

Turneul internațional de la Timișoara, un test pentru baschetul nostru feminin

● LOTURILE ROMÂNIEI ȘI IUGOSLAVIEI ● PROGRAMUL ÎNTRECERILOR

Că baschetul nostru feminin se află la o răscruce, nu e un secret pentru nimeni. Mai multe din jucătoarele care ne-au reprezentat țara în anii trecuți au părăsit activitatea competițională, altele au depășit anii maturității sportive (și vîrsta nu iartă), iar dintre cele mai tinere, doar cîteva corespund solicitărilor unor competiții internaționale de amploare. Încît, ținînd seama de aceste aspecte, turneul de la Timișoara capătă o importanță deosebită, deoarece, cu acest prilej, va putea fi urmărit tot ce are baschetul românesc mai bun la ora actuală, într-o confruntare cu două dintre cele mai bune reprezentative din Europa: ale Iugoslaviei și Bulgariei.

Noul antrenor al echipei României, prof. Grigore Costescu (fostul antrenor, prof. Sigismund Ferencz, s-a retras de la conducerea lotului, după o activitate îndelungată, prodigioasă, pentru care i se cuvin felicitări călduroase), nu a definitivat încă cele două selecționate — de senioare și de tineret — care ne vor reprezenta la Timișoara și nu este exclus ca acest lucru să fie făcut în ultimul moment. Deocamdată, este cunoscut lotul mare, din care vor fi alcătuite cele două formații. Iată-l: *Cornelia Taflan, Gabriela Ciocan, Ileana Ghiță, Bogdana Diaconescu, Ecaterina Vogel* (Politehnica București), *Suzana Szabados, Floarea Trandafir, Constanța Andreescu* (I.E.F.S.), *Cornelia Petric, Maria Nedelea* (Voința Brașov), *Elena Mares* (Politehnica Brașov), *Octavia Bițu, Anca Racoviță, Irina Vasilescu* (Rapid București), *Olimpia Păcuraru, Ana Mufiu* (Universitatea Cluj), *Ana Deak* (Școala sportivă Arad), *Gabriela Fordea* (Pedagogic Bacău), *Eugenia Salcu* (Școala sportivă Sibiu), *Ana Popov* (Școala sportivă I. Casa, actualul antrenor M. Enache și, mai recent, Dan Cristea).

— Nu știu dacă chiar în acest an, deoarece baza echipei o constituie tineretul care de abia a depășit vîrsta junioratului. Peste un an sau doi veți auzi, în mod sigur, vorbindu-se din nou de schiorii de pe Valea Albă. Bineînțeles, însă, dacă nu vor avea soarta lui Dan Cristea care, imediat după ce s-a ridicat la o valoare recunoscută, a fost racolat.

— Nu putem decît să vă urăm succes și să vă dorim ca tinerii de astăzi, ajungînd în vîrful piramidei, să concureze pentru Caraimanul. (D. St.).

(Continuare în pag. a 2-a)

Pătrunde spre coș Ecaterina Vogel, cel mai bun produs al baschetului românesc din ultimii ani. (Fază din meciul România — R.S.S. Lituaniană disputat astă-vară în cadrul „Cupei Mării Negre“)

Foto: A. NEAGU

CU MIRCEA ENACHE, DESPRE PREZENT ȘI PERSPECTIVE

O scurtă convorbire purtată cu **Mircea Enache**, antrenorul schiorilor alpini de la Caraimanul Bușteni, ne-a permis să aflăm cîte ceva din pregătirile elevilor lui.

— În ce stadiu vă aflați?

— Sîntem în pragul antrenamentelor pe zăpadă, ne-a răspuns Mircea Enache, cu calmul care-l caracterizează dar care ascunde doza de energie cunoscută doar de cei ce l-au văzut concurînd. **Pînă acum am lucrat pe uscat, pe stadionul Caraimanul, în sala liceului și pe potecile de pe Munticelu. Primind un sprijin efectiv din partea prof. Fl. Taloș, de la liceul din Bușteni, am avut condiții bune de pregătire și, în consecință, băieții s-au putut antrena pentru îmbunătățirea pregătirii fizice generale și specifice.**

— Cînd veți pune schiurile în picioare?

— Poate chiar săptămîna aceasta. Sînt încă în căutarea locului cel mai potrivit. Nu ar fi exclus să mergem la Mălăiești.

— Ce lot aveți la dispoziție?

— 20 de schiori. Cei mai valoroși, pe care contez în primul rînd la competițiile cu caracter republican, sînt veteranii C. Bălan, E. Șandru și tinerii N. Contici, I. Conciu, Gh. Aldea, Al. Briotă, Fl. Aldea, Cezar Vărgulescu și Cristea Enache. Precizez, ultimii doi vor concura la categoria copii. (Redactorul se simte obligat să sublinieze că C. Enache — concurentul este fiul lui M. Enache — antrenorul).

— Credeți că în acest sezon muzica va răsuna din nou pe Valea Albă? (N. R.: Valea Albă este o stradă, în Bușteni, unde s-au născut cîțiva dintre cei mai buni schiori ai țării, printre care N. Pandrea, Gh. Bălan, I. Secui.

Omul sfințește locul

La Cîmpulung Moldovenesc, pasiunea prof. Orest Frățeanu a dus la crearea secției de biatlon a asociației sportive Constructorul, la cucerirea, prin V. Papuc, a unui titlu de campion național la juniori, la construirea unui poligon de trageri; la Vatra Dornei prof. Rodica Sindilaru-Pall a ridicat în ultimii ani o serie de talentați fondiști aflați acum în pragul afirmării; la Gura Humorului, fostul schior Mihai Miron a muncit voluntar și a reușit ca la ultimul campionat național școlar să se prezinte cu cîțiva „alpini“ de certă perspectivă; la Iacobeni, prof. Ioan Miron este gata să-i lanseze pe cei mai buni dintre cei 40 de copii care acum un an-doi învățau cum se prinde schiul în viitoarea întrecerilor oficiale. Cîteva exemple, completate cu altele oferite mai de mult de prof. Dragoș Burghelea, prof. Marin Salahub, Constantin Alexa (fiecare dintre aceștia au realizat cu circa 10 ani în urmă frumoase succese la Vatra Dornei, Siret și Suceava), se acordă perfect cu zicala **„Omul sfințește locul“.**

Într-adevăr, UNDE AU EXISTAT OAMENI PASIONAȚI PENTRU SCHI, S-A FĂCUT TREABĂ. Unde au fost oameni care nu și-au precupețit timpul liber, care nu au fost subjugați de interesele de moment, **care nu s-au lăsat învinși de greutățile materiale sau de asprimea gerurilor sucevene,** SCHIUL S-A AFIRMAT. Mai tîrziu, cînd profesia i-a purtat pe inimoși pe alte meleaguri, munca lor s-a destrămat, așa cum s-a petrecut cu schiul alpin la Vatra Dornei, cu cel de fond la Siret și la Suceava.

Dintre profesorii de educație fizică, dintre foștii schiori (Gheorghe Voiculescu, la Cîmpulung, Stela Tampa-Stăncel ș.a.) NU SE MAI RIDICĂ NICI UN INIMOS?

Peisaj hibernal pe Valea Albă, în Bușteni. Acum, totul e pregătit pentru a fi reeditat. Doar zăpada se lasă așteptată

Foto: V. ZBARCEA — Bușteni

STEAUA ÎNVINGĂTOARE LA GÖPPINGEN

MUNCHEN 23 (Agerpres). — În cadrul turneului pe care îl întreprinde în R. F. a Germaniei, echipa masculină de handbal Steaua București a jucat la Göppingen cu formația locală Frischauf. Victoria a revenit handbaliștilor români cu scorul de 25—20 (15—11). Golurile învingătorilor au fost marcate de Iacob (6), Coasă (5), Oțelea (4), Cristian (4), Gațu (3), Goran (2) și Popescu.

Meciul a fost urmărit de peste 7 000 de spectatori.

HALTEROFILII DIN CONSTANȚA AU CUCERIT „CUPA U.G.S.R.“

„Cupa U.G.S.R.“ la haltere, desfășurată la Brașov, a revenit echipei din Constanța, care a totalizat 94 p. Pe locurile următoare s-au clasat reprezentativele orașelor Cluj cu 91 p și Brașov cu 88 p etc. Iată cîștigătorii în ordinea categoriilor: *A. Kallo* (Cluj) 252,5 kg, *A. Kuhn* (Cluj) 300 kg, *Tudor Vasile* (Constanța) 352,5 kg. *St. Letea* (Constanța) 335 kg, *L. Opreanu* (Timișoara) 360 kg, *I. Cede* (Cluj) 345 kg. și *S. Mathe* (Brașov) 345 kg.

LEGILE MARILOR PERFORMANȚE

Ecoul favorabil al rezultatelor de mare prestigiu obținute de sportivii noștri la Olimpiadă, prelungit apoi de frumoasele victorii ale handbaliștilor și rugbyștilor, realizate asupra unora dintre cei mai valoroși adversari din lume, a stimulat întreaga noastră mișcare sportivă, a declanșat o puternică mobilizare pentru pregătirea și consolidarea viitoarelor performanțe. Este minunat exemplul oferit de acele ramuri sportive în care, prin muncă perseverentă, s-a reușit aplicarea cu fermitate — în pregătirea sportivilor fruntași — a principiilor și cerințelor fundamentale ale performanței înalte.

În contrast — străbătut de un periculos conservatorism, la a cărui bază a stat neclintită teoria „specificității“ — fotbalul nostru a pierdut, la timpul potrivit, startul înnoirilor și al transformărilor radicale, impuse de noile cerințe ale sportului de performanță. Astfel, ceea ce în alte sporturi constituiau elemente indispensabile atingerii valorii internaționale — antrenamente de mare intensitate și volum, o înaltă calificare a antrenorilor, bază solidă a educației și moralei sportive etc. — au fost considerate în fotbal ca fiind nerealizabile, datorită așa-zisei sfere deosebite de condiții și cerințe, carac-

D. TEODORESCU
antrenor federal

(Continuare în pag. a 3-a)

FINNEGAN LA A DOUA VICTORIE

● Campionul olimpic de box la categoria „mijlocie“ Chris Finnegan (Anglia) a obținut a doua victorie ca profesionist. El l-a învins prin abandon în repriza a 4-a pe compatriotul său Dick Griffiths.

● Fostul campion mondial de box la categoria semimijlocie-juniori, Carlos Hernandez (Venezuela) și-a făcut reintrarea, învingîndu-l prin ko în repriza a 5-a pe nigerianul Ray Adigun.

Despre selecție, altitudine și... ce s-ar fi întîmplat dacă arbitrul Villacampa ar fi comandat „break"?

Prezentarea unei garnituri complete la un turneu de box de amploarea celui olimpic presupune pentru țara respectivă, în primul rînd, convingerea că nivelul de reprezentare al fiecărui component se află situat foarte aproape de cel al competiției. Așa se explică de ce acest „curaj" l-au avut numai 6 dintre cele 65 de țări care au prezentat boxeri în ringul olimpic și tot în acest fel apare justificată, cel puțin teoretic, garanția unor dispute de înaltă ținută în cadrul J.O.

Privind astfel lucrurile, echipele complete ale U.R.S.S., Poloniei, S.U.A. și Mexicului și-au confirmat prezența, prin comportare și rezultate, celelalte două garnituri însă, Cuba și — în special — Italia, nu au reușit acest lucru. O singură medalie de bronz și numai două locuri în primii 8 la 11 categorii de greutate, reprezintă pentru „squadra" lui **Rea** și **Poggi** un eșec destul de greu de explicat.

Cîte nouă boxeri au prezentat Bulgaria, Marea Britanie și România, iar cîte opt R. D. Germană, Argentina, Ghana, R. F. a Germaniei și Uganda, reprezentanții acesteia din urmă constituind revelația turneului olimpic. În rest, majoritatea țărilor și-au marcat prezența la cîteva categorii de greutate, cu boxeri capabili să ocupe locuri fruntașe în ierarhia celor mai buni amatori din lume.

Se pune însă întrebarea dacă aprecierile federațiilor diverselor țări, în stabilirea numărului de reprezentanți, sînt întotdeauna în concordanță cu valoarea boxului și boxerilor pe plan internațional. Fiindcă, într-o anumită țară, un anumit boxer poate dovedi invincibilitate, dar pe plan internațional — și mai ales la J.O. — el să nu-și justifice prezența, așa cum a fost cazul cîtorva dintre cei șapte boxeri portoricani, a singurului reprezentant din Sierra Leone și a altora. Aici intervine necesitatea organizării de către federațiile naționale a unor activități continue pe plan internațional, fapt care, completat cu o intensă și permanentă documentare, să poată conduce la o precizare a poziției propriilor valori pugilistice, în comparație cu nivelul boxului pe scară mondială.

Utilitatea unui asemenea mod de a privi lucrurile s-ar dovedi prin crearea unor elemente hotărîtoare în fixarea atît a numărului de reprezentanți cît și — uneori — a nominalizării acestora, în funcție de particularitățile viitorilor adversari.

Rămînem convinși că dacă am fi cunoscut dinainte cîte ceva despre valoarea greilor **Foreman** și **Chepulis**, sau despre forma actuală a lui **Bambini, Pandov** și **Anders**, „bătrînul" nostru **Mariuțan** și-ar fi încununat frumoasa carieră pugilistică cu o ramură de măslin! Și fiindcă vorbim de categoria lui **Alexe**, trebuie să spunem că acestui talentat boxer numai experiența ringului i-a lipsit pentru a intra în posesia unei medalii.

În meciul cu **Foreman**, în repriza secundă, greul nostru a contrat și americanul a pornit spre podea! L-a salvat însă... **Alexe**, luîndu-l în brațe, fapt care viitorului campion olimpic i-a convenit de minune, cu atît mai mult cu cît arbitrul de ring, **Villacampa** (Filipine), nu a pronunțat „break"-ul sau „stop"-ul necesar. Alexe a reușit să-l țină pînă ce negrul și-a revenit și, drept răsplată din partea acestuia, a primit... o directă de dreapta, care l-a trimis pe el la podea! Legea nescrisă a ringului și-a spus și de data aceasta cuvîntul!

În legătură cu selecția reprezentanților noștri, apreciem că prezența tinerilor **Cuțov** și **Zilberman** a fost justificată nu numai prin medalia cucerită de primul, ci — în mod deosebit — prin calitățile pe care aceștia le-au dovedit în ringul olimpic, apreciate de specialiști și marcate cu entuziasm de spectatori.

Selecționarea în ultimul moment a lui **Aurel Simion** (57 kg) a fost justificată de victoria acestuia asupra „titularului" **Stanef**, dar cu toată voința de care a dat dovadă în cele două meciuri susținute, musceleanul s-a sufocat, pur și simplu, în finalul întîlnirilor. Mult mai judicios s-ar fi procedat dacă **Simion** — care, oricum, era campionul țării — ar fi fost inclus din timp în pregătirile lotului olimpic, iar în cadrul acestora i s-ar fi verificat posibilitățile reale, cu atît mai mult cu cît deplasarea lui **Stanef** în Mexic a fost tot timpul incertă, din punct de vedere medical.

La celelalte categorii de greutate au fost prezentați boxeri de bază, cu experiența marilor competiții, capabili de rezultate care să le permită urcarea uneia din treptele podiumului olimpic. Din păcate însă, **Giju** și **Antoniu Vasile** nu s-au prezentat la valoarea lor, iar **Ciucă** a fost declarat învins pe nedrept în fața polonezului **Olech**, dovedindu-se a fi și prin acest „ghinion"... urmaș al lui **Mircea Dobrescu**!

Covaci, defavorizat net de sorți, dar schimbat mult în bine și cu o voință rar întîlnită, a reușit să treacă de doi adversari, dar... de oțel să fii, cînd după **Stahursky** (Polonia) și **Bentini** (Italia) urmează **Lagutin** (U.R.S.S.)...

Monea, pus pe fapte mari de data aceasta, s-a mulțumit cu „argintul" datorită numai accidentului suferit; de altfel, majoritatea gazdelor mexicane îl prezentau favorit în finală.

Interesant de remarcat apare, sub aspect general al orientării în selecție, succesul boxerilor înalți. Astfel, campionii olimpici **Sokolov** (54 kg, 1,70 m), **Robinson** (57 kg, 1,80 m), **Finnegan** (75 kg, 1,85 m), **Foreman** (92 kg, 1,91 m) și alții, și-au depășit adversarii și în ce privește alonja. Sau, mai bine zis, alonja i-a ajutat să-și depășească adversarii! Aceasta înseamnă că pe plan internațional căutările noilor valori au la bază și acest criteriu.

Referitor la vîrsta participanților, apar constatări îngrijorătoare pentru boxerii europeni. Cei 11 finaliști care au reprezentat U.R.S.S., Polonia, România, Marea Britanie și R. D. Germană, au o vîrstă medie de 27,5 ani, în timp ce același număr de finaliști, din țări aparținînd altor continente, prezintă o medie de numai 21,6 ani. Semnal de alarmă în privința necesității boxerilor tineri care să reprezinte... bătrînul continent!

★

În ce privește influența altitudinii în randamentul boxerilor, sînt de spus cîteva lucruri care rezultă din statistica rezultatelor. Din cele 301 meciuri, cca. 25% s-au terminat înainte de limită, spre deosebire de Tokio și Roma, unde acest procent apare în medie de 16—18%. Luînd în considerație și faptul că la Ciudad de Mexico deciziile de abandon, K.O. și descalificare s-au petrecut în majoritate (65%) în a doua parte a întîlnirilor respective, iar la precedentele ediții ale J.O. ele au apărut repartizate relativ uniform pe cele trei reprize, se poate trage concluzia că stările de „slăbiciune" ale pugiliștilor, de data aceasta, nu s-au datorat numai unor minusuri în pregătirea lor, ci și unor plusuri de elemente, dintre care aerul rarefiat (lipsa de oxigen) ni se pare cel mai important.

Acesta este unul dintre motivele pentru care boxerii coreeni și cei asiatici — în general — recunoscuți pentru combativitatea lor pe parcursul întregului meci, la Mexic, în majoritatea cazurilor, au cedat inițiativa în jumătatea a doua a partidelor. Și așa se explică de ce indicațiile tactice, apreciate ca cele mai corespunzătoare, au fost acelea de „forțare" a rezultatului, în special în ultima repriză, lucru învățat, reținut și aplicat și de boxerii noștri **Monea, Ciucă, Zilberman** și în special de **Cuțov** și **Covaci**, la aceasta contribuind bineînțeles și pregătirea lor la altitudine măsură care s-a dovedit justificată.

★

Cîte lucruri nu se pot „citi" și cîte învățăminte nu se pot trage dintr-un desfășurător al rezultatelor la un turneu olimpic de box! Avem în față un asemenea material, completat cu grijă la Arena Mexico, și încercăm să extragem din el tot ce poate fi folositor pentru noi, în vederea obținerii de rezultate mai bune pe viitor.

Ce reiese din datele culese? În primul rînd faptul că în pregătirea boxerilor noștri pentru competițiile de durată (și din alte ocazii a rezultat că și pentru întîlniri bilaterale), trebuie să se pună un mai mare accent pe însușirea și perfecționarea mijloacelor și procedeelor de apărare. Șase din cei nouă reprezentanți ai noștri (Giju, Simion, Antoniu Vasile, Zilberman, Monea și Alexe) au primit asemenea lovituri, în anumite meciuri, încît au fost trimiși la podea și obligați să asculte numărătoarea arbitrilor, iar patru dintre aceștia au pierdut înainte de limită meciurile care i-au scos din competiție. Remarcînd prezența printre ei și a cîtorva din „schimbul de mîine" (Zilberman, Alexe), **atenția asupra apărării se impune cu atît mai mult.**

Concluzia se conturează vizibil dacă privim aceste date comparativ cu rezultatele altor participanți. Dintre boxerii americani, italieni, sovietici și polonezi (în garnituri complete) numai Bambini (Italia) și Novicov (U.R.S.S.) au pierdut înainte de limită, iar din cei opt reprezentanți ai R.F.G. nici unul nu a fost pus în această situație! Atenția pe care trebuie să o acordăm predării, însușirii și perfecționării mijloacelor de apărare se impune cu atît mai mult, cu cît pe plan intern lucrurile nu stau mai bine.

Ceea ce ni se pare totuși demn de reținut este faptul că la Mexico învingătorii reprezentanților noștri (cu o singură excepție), au ajuns pînă în finala competiției, devenind uneori chiar campioni olimpici, de unde rezultă că băieții noștri nu au cedat în fața cine știe cui!

O altă problemă care merită atenție este comportarea boxerilor români în fața boxerilor de culoare. Din totalul de 11 meciuri susținute cu asemenea adversari, au pierdut 5, iar patru dintre acestea înainte de limită. Au fost adversarii chiar atît de buni, sau există un complex în fața lor? Este necesar să stea în atenția specialiștilor noștri acest lucru de loc de neglijat, fiindcă boxerii polonezi și sovietici au susținut în total 21 de meciuri cu astfel de adversari, pierzînd numai 5 și pe acestea doar la puncte. Trebuie să mai adăugăm că în anii preolimpici, foarte multe echipe europene au făcut (sau au primit) vizitele boxerilor africani și americani, lucru care nu ni se pare întîmplător.

★

Privind clasamentul final al turneului de box, constatăm satisfăcuți că medaliile obținute de **Monea** și **Cuțov**, ca o încununare a bunei comportări a majorității boxerilor noștri, clasează România pe locul VI—VIII în lume și pe locul III în Europa. De altfel, cam aceasta este, în mod normal, poziția noastră în boxul amator internațional, dar ea nu a mai apărut confirmată cam de multă vreme. Totuși, în interesul boxului românesc, merită să aprofundăm puțin acest clasament. Locul VI—VIII în ierarhia mondială este de fapt VIII, fiindcă Uganda și Coreea, care au obținut tot cîte o medalie de argint și una de bronz, au participat la J.O. cu cîte opt și — respectiv — șapte boxeri, în timp ce noi am avut nouă reprezentanți. Obiectivitatea ne obligă!

În urma noastră s-au clasat Italia, Bulgaria, R. D. Germană și altele. **Dar, am putea noi afirma cu certitudine că medaliile cucerite de Monea și Cuțov reprezintă o garanție suficientă pentru a ne considera învingători scontați în eventuale meciuri directe cu aceste țări? Am comite o mare greșeală. Ne sînt necesare mai multe verificări pe plan internațional, cu adversari mai bine cotați, fiindcă principalul lucru este ca din aceste întîlniri să se învețe tot ce se poate învăța. Federația trebuie să dea dovadă de curaj în împrospătarea loturilor naționale cu elemente tinere, cu posibilități de afirmare, chiar cu riscul obținerii — la început — a unor rezultate mai puțin mulțumitoare.** Să nu uităm, de pildă, că echipa R.F.G. a reușit în anul preolimpic să învingă, la New York, cu 14—8 și 12—10 reprezentativa S.U.A., în componența căreia erau numai tineri de 19 și 20 de ani, dar americanii (cu aceiași tineri) au cîștigat la Mexico șapte medalii dintre care două de aur!

Constantin CHIRIAC
arbitru-judecător AIBA

MEXICO 68
COMENTARII OLIMPICE

SEVERITATEA SANCȚIUNILOR — ÎNDEMN LA CORECTITUDINE ȘI DISCIPLINĂ

(Urmare din pag. 1)

Din discuții a reieșit faptul că în rîndurile jucătorilor echipei de hochei Dinamo și-a făcut loc o supraestimare a valorii și capacității lor, o convingere periculoasă că sînt de departe cei mai buni și că nu pot fi învinși decît prin „manevre" de arbitraj sau cu concursul... ghinionului. O asemenea stare de lucruri a determinat apariția în momentele de dificultate (favorizată de lipsa de fermitate a antrenorului și de absența totală a preocupărilor sale de ordin educativ) a unei tendințe de a socoti toată lumea (federație, arbitri, oficiali, ziariști și, bineînțeles, publicul) coalizată împotriva echipei Dinamo. A fost aproape firesc ca, pe astfel de baze morale șubrede, să apară anumite explozii de nervozitate, de acte de indisciplină, care au culminat cu cele petrecute duminică seara.

Tot discuțiile au mai relevat faptul că poziția ziarului nostru față de preferința manifestată în cadrul echipei pentru efectuarea de turnee peste hotare, în locul organizării în formă a unor pregătiri temeinice, a fost justă, cu toate că la timpul potrivit lucrurile erau privite într-un mod diferit chiar de conducerea clubului. Acum, în cel de al 12-lea ceas, s-a apreciat că cele spuse de noi atunci au pornit din intenția sinceră de a ajuta această echipă cu mari posibilități de progres, la care se constată nu numai lipsuri de ordin moral, ci și în direcția acumulărilor de ordin tehnic și tactic.

Biroul clubului Dinamo a ratificat propunerile de sancționare făcute de secția de hochei. Ele sînt următoarele:

1. *Jucătorii RĂZVAN SCHEAU și VASILE BOLDESCU au fost scoși din cadrul secției de hochei pe gheață a clubului Dinamo București, aplicîndu-li-se și o suspendare de la orice activitate sportivă pînă la data de 1 ianuarie 1970;*

2. *Jucătorului IULIAN FLORESCU i s-a dat un ultim și sever avertisment, urmînd ca la prima abatere să fie sancționat exemplar;*

3. *Antrenorul MIHAI FLAMAROPOL a fost sancționat prin retrogradarea cu o categorie de salarizare pe timp de o lună;*

4. *Jucătorul TUDOR VIOREL a fost scos din cadrul secției de hochei pe gheață a clubului Dinamo București ca necorespunzător.*

După cum se vede s-au aplicat, de această dată, din inițiativa clubului, sancțiuni foarte severe. Ele sînt însă pe deplin meritate și vor avea — sîntem siguri — efectul educativ scontat asupra celorlalți jucători de hochei, ca și asupra tuturor sportivilor. Conducerea clubului Dinamo București a mai luat hotărîrea ca acest caz să fie prelucrat cu sportivii și antrenorii din toate secțiile sale. Considerăm extrem de util ca și alte cluburi sportive să procedeze la fel, pentru a se curma, o dată pentru totdeauna, manifestările huliganice pe terenurile de sport!

Așadar, principalii vinovați au fost sancționați. Cu aceasta nu putem însă încheia discuția pe marginea regretabilului incident de duminică. Deoarece considerăm că mai există și alți vinovați. În primul rînd organizatorii, adică administrația patinoarului „23 August" și Întreprinderea de Exploatare și Administrare a Bazelor Sportive care și-au dovedit și cu acest prilej incapacitatea de a asigura buna desfășurare a unei competiții pe această bază sportivă.

De asemenea, organele de miliție își fac apariția sporadic pe patinoar, deși au existat suficiente ocazii care le reclamau prezența activă.

Ce trebuie să se mai întîmple pentru a se trece la măsuri drastice de sancționare, a unora dintre spectatori, tot atît de huligani ca și unii dintre sportivi?

Și încă ceva. De ce nu se face un inventar al băuturilor alcoolice vîndute într-o singură seară la bufetul patinoarului, unde solicitarea unui ceai stîrnește zîmbete? Experiența ar fi revelatoare...

Punct final în „Cupa Speranțelor"

DINAMOVIȘTII (39 DE VICTORII) AU DOMINAT CATEGORIC ÎNTRECERILE

Cu ultimul start ploieștean, oficialii au pus punct final activității competiționale din acest an a înotătorilor români. Cea din urmă competiție rezervată speranțelor a dat posibilitate tinerilor sportivi de la Dinamo București (și acest lucru nu trebuie să surprindă pe nimeni) să păstreze pentru încă un an mult disputatul trofeu. Ei au cîștigat 39 din cele 64 de probe care au figurat în programul celor 3 zile, luîndu-și partea leului din frumoasele premii acordate de federația de specialitate și I. S. Loto-Pronosport.

În reuniunile de ieri, favoriții au învins pe linie. **Liviu Copcealău**, fără îndoială unul din cele mai valoroase produse ale tinerei generații a cîștigat trei probe cu tot atîtea cronometre valoroase. Ultimul — 4:48,7 la 400 m liber (cu numai două zecimi mai slab decît recordul țării) — este chiar remarcabil, ținînd seama de condițiile în care a fost obținut.

În grupa copiilor de 11—12 ani, **Gabriel Popovici** s-a impus într-o nouă probă de craul (pe cele de bras le-a dominat cu mare autoritate), cea de 400 m, pe care a încheiat-o cu un nou record național: 5:06,8, un timp pe care multiplul campion și recordman al țării, **Vladimir Moraru**, îl realiza abia la 14 ani!... Destul de afectat de înfrîngerea suferită în cursa pe distanța celor 8 lungimi, coechipierul lui Popovici, **T. Nicolae**, s-a „răzbunat" cu un nou record la 50 m delfin (32,2), iar în proba similară a fetelor, **Anca Groza** i-a limitat parcurgînd distanța în 33,9 s. În sfîrșit, de reținut din nou o evoluție mult aplaudată a lui **Doru Gropșan**, posesor al unei poziții în apă și a unei tehnici demne de invidiat. Reșițeanul a luat 5 starturi și a corectat tot atîtea cifre din tabela recordurilor, dovedindu-se — alături de **Eugenia Cristescu** — campioni absoluți ai celei mai mici categorii dintre concurenți.

REZULTATE TEHNICE.

Copii categ. A: 200 m spate (f): **Z. ERDELI** (CSM Cluj) 2:51,0, A. Pupăzan (Din.) 2:54,9; 200 m spate (b): **L. COPCEALĂU** (Din.) 2:28,2 — **rec. egalat**: 200 m bras (f): **A. MIHĂESCU** (Din.) 3:02,4, A. Georgescu (Din.) 3:07,5; 200 m bras (b): **E. MANOLESCU** (Șc. Sp. 2) 2:58,7; 200 m delfin (f): **A. ANTON** (Din.) 2:58,1 S. Slecian (Șc. Sp. Reșița) 3:02.2; 200 m delfin (b): **L. COPCEALĂU** 2:32,6; 400 m liber (f): **L. RADU** (Din.) 5:24,8, A. Pupăzan 5:25,0; 400 m liber (b): **COPCEALĂU 4:48,7;**

4x100 m liber (f): DINAMO 4:54,7 (nou record); 4x100 m liber (b): DINAMO 4:30.0 (nou record).

Copii categ. B: 200 m bras (f): **A. GROZA** (Din.) 3:04,0, R. Pătruică (Șc. Sp. Reșita) 3:09,3; 200 m bras (b): **G. POPOVICI** (Din.) 2:57,0; 400 m liber (f): **A. GROZA** 5:25,0, L. Dan (Din.) 5:37,5; 400 m liber (b): **G. Popovici 5:06,8 (nou record)**, T. Nicolae (Din). 5:16,6; 50 m. delfin (f): **A. GROZA 33,9 (nou record)**, L Dan 35,2; 50 m delfin (b): **T. NICOLAE 32,2 (nou record)**, G. Popovici 33,8; 4x100 m liber (f): **ȘC. SP. REȘIȚA 5:15,7 (nou record)**, Dinamo 5:19,2; 4x100 m liber (b) **METALUL TURDA 4:53,9 (nou record)**, Rapid 4:54,2.

Copii categ. C: 50 m delfin (f): **CRISTESCU** (Din.) 39,2, **D. Georgescu** (Din.) 40,0; 50 m delfin (b): **D. GROPȘAN** (Șc. Sp. Reșița) **36,6 (nou record)**, A. Ursu (Șc. Sp. 2) 38,2, Ad. Popovici (Petrolul) 38,2; 4x50 m mixt (f): **DINAMO** 2:52,3; 4x50 m mixt (b): **PETROLUL** 2:45,7, Șc. Sp. Oradea 2:49,6; 4x50 m liber (b): **PETROLUL 2:26,5 (nou record)**; 4x50 m liber (f): **ȘC. SP. REȘIȚA 2:44,7.**

A. VASILIU

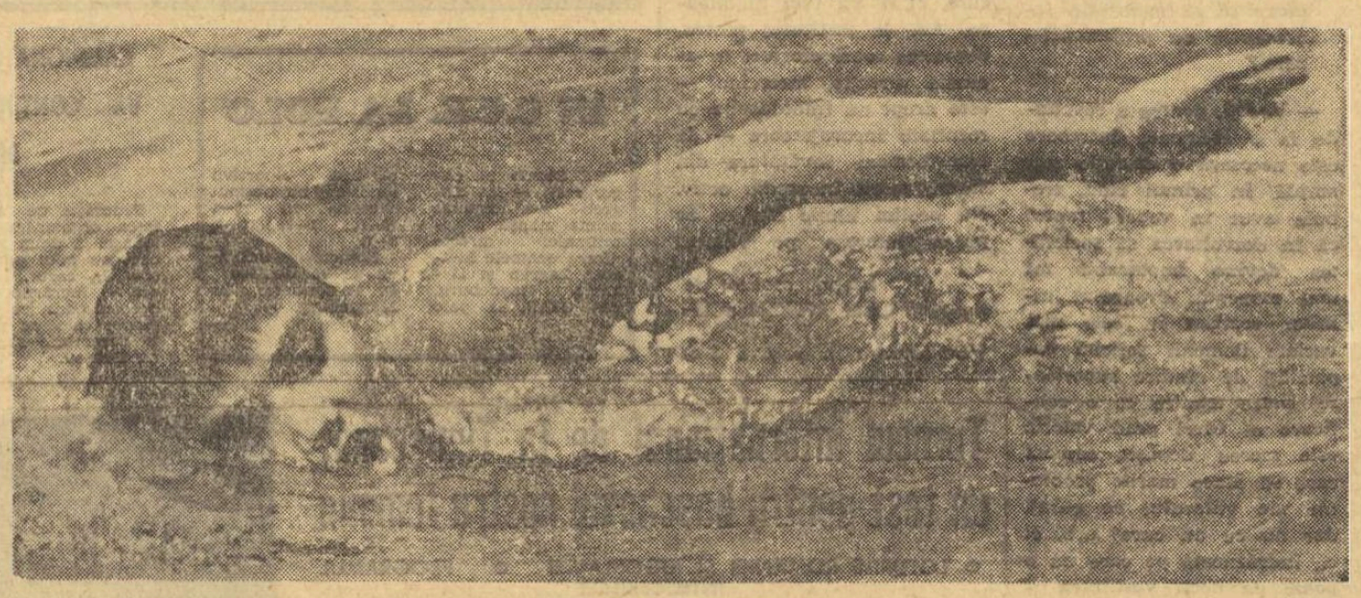

EUGENIA CRISTESCU

„CUPA DE IARNĂ" ȘI „CUPA PROGRESUL"

Programată simbătă în sala Constructorul, etapa a treia a oferit, numeroșilor spectatori prezenți în sală, jocuri disputate, spectaculoase. Totuși, atmosfera a fost tulburată în timpul meciului Recolta—T.U.G. de întreaga echipă a T.U.G.-ului, în frunte cu antrenorul ei, care au protestat la deciziile arbitrilor și au avut o atitudine reprobabilă față de adversari. Oare cînd vor înțelege acești turbulenți ce înseamnă disciplina pe un teren sportiv?

Jocurile etapei a treia s-au soldat cu următoarele rezultate: Voința — F.R.B. (f) 19—1 (9—1), I.S.E.M. — Flacăra roșie (f) 11—7 (7—4), Informația — Metalul (m) 20—17 (10—8), Electra — Unirea F.A.C. (m) 26—22 (11—6), T.U.G. — Recolta (m) 21—20 (12—12), Firul alb — Bere Grivița 26—20 (13—10).

★

Disputate vineri și duminică, în sala Progresul, jocurile etapei a doua a „Cupei Progresul" au oferit spectatorilor un frumos spectacol handbalistic. Au fost înregistrate rezultatele: Rapid — I.E.F.S. 16—13 (9—9), Universitatea — S.S.E. 2 24—14 (13—5), Progresul — Confecția 12—11 (7—7).

Gh. DINU

ÎN FAȚA FILEULUI

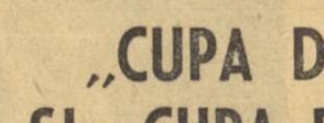

LOTUL NAȚIONAL DE SENIORI

A fost alcătuit lotul național de seniori, din care fac parte 14 jucători: C. Oros (Dinamo), M. Stamate, G. Christiani (Steaua), P. Vraniță (Politehnica Timișoara), S. Penciulescu (Rapid) — ridicători; G. Udișteanu (Politehnica Galați), M. Tirlici, W. Schreiber, L. Dumănoiu, (Dinamo), G. Bartha, O. Crețu (Steaua), M. Tănăsescu (Politehnica Timișoara), L. Neuman (Alumina Oradea), P. Stancu (Șc. sp. Buzău) — trăgători.

În vederile federației se mai află S. Moculescu (C.F.R. Timișoara), N. Armion (Politehnica Timișoara), P. Duduciuc, D. Rotaru (Steaua) și Marian Viorel (Dinamo). Antrenor al lotului a fost numit T. Tănase (Steaua).

AZI, RESTANȚĂ LA TIMIȘOARA

Partida masculină din divizia A, **Politehnica Timișoara — Politehnica Galați**, amînată din etapa de duminică, se joacă azi, la Timișoara.

CLASAMENTE, DUPĂ ULTIMA ETAPĂ A TURULUI, ÎN DIVIZIA A

MASCULIN

1. Dinamo	11	10	1	32: 6	21
2. Steaua	11	10	1	30: 6	21
3. Rapid	11	7	4	25:13	18
4. Tractorul Bv.	11	7	4	23:21	18
5. Politehnica Gl.	10	7	3	22:13	17
6. Viitorul Bacău	11	5	6	21:23	16
7. Polit. Tim.	10	5	5	21:20	15
8. Farul	11	4	7	15:26	15
9. Petrolul	11	3	8	15:24	14
10. Celuloza	11	3	8	14:28	14
11. Progresul	11	2	9	15:29	13
12. Polit. Cluj	11	2	9	11:30	13

FEMININ

1. Penicilina	11	10	1	32: 4	21
2. Rapid	11	10	1	32: 5	21
3. Dinamo	11	10	1	31: 6	21
4. Farul	11	8	3	25:14	19
5. C. P. Buc.	11	5	6	20:20	16
6. C.S.M. Sibiu	11	5	6	21:22	16
7. „U" Timișoara	11	5	6	16:26	16
8. I.E.F.S.	11	4	7	15:24	15
9. Medicina	11	3	8	17:29	14
10. Ceahlăul	11	3	8	13:28	14
11. „U" Cluj	11	2	9	12:29	13
12. „U" Craiova	11	1	10	5:32	12

Laromet București (f) și Petrolul Ploiești (m) „campioane de toamnă"

S-a încheiat prima parte a campionatului diviziei A la care participă cîte 10 formații feminine și masculine. Pe primele locuri, după disputarea celor 9 etape, s-au clasat Laromet București (femei) și Petrolul Ploiești (masculin).

Iată cele două clasamente:

FEMEI

1. Laromet Buc.	9	8	0	1	21 063 25
2. Voința Buc.	9	7	0	2	21 315 23
3. Voința Tg. M.	9	5	0	4	21 978 19
4. Hidro. Brașov	9	5	0	4	21 205 19
5. Voința Cluj	9	5	0	4	21 118 19
6. Petrolul Pl.	9	4	0	5	21 011 17
7. C.S.M. Reșița	9	3	0	6	20 896 15
8. U.T. Arad	9	3	0	6	18 364 15
9. Rapid Buc.	9	2	1	6	21 089 14
10. Gaz metan Md.	9	2	1	6	20 952 14

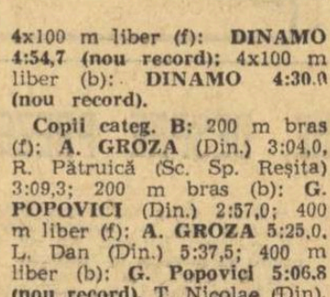

MASCULIN

1. Petrolul Pl.	9	7	0	2	47 322 23
2. Voința Tg. M.	9	7	0	2	47 267 23
3. Flacăra Cimp.	9	6	0	3	41 191 21
4. Olimpia Reșița	9	5	0	4	46 736 19
5. Voința Cluj	9	5	0	4	44 983 19
6. C.F.R. Timiș.	9	5	0	4	44 479 19
7. Rapid Buc.	9	3	0	6	45 871 15
8. Constr. Buc.	9	3	0	6	45 337 15
9. Gaz metan Md.	9	2	0	7	45 566 13
10. Gloria Buc.	9	2	0	7	44 217 13

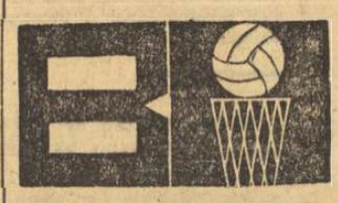

REZULTATELE DIVIZIEI B

În ultima etapă a diviziei B la baschet masculin și feminin, au fost înregistrate următoarele rezultate: **masculin**: Voința București — I.E.F.S. II 53—42 (25—15), Politehnica Cluj — Medicina Timișoara 84—60 (40—32), Universitatea Iași — A.S.A. Bacău 76—62 (32—33), Comerțul Tg. Mureș — Constructorul Hunedoara 102 32 (47—17), Constructorul Arad — Crișul Oradea 37—62 (13—26). Petrolul Ploiești — Steagul roșu Brașov 84—63 (30—25); Olimpia Satu Mare — Școala sportivă Mediaș 70—73 (30—36); **feminin**: Foresta Arad — Școala sportivă Satu Mare 53—61 (26—36), Mureșul Tg. Mureș — Școala sportivă Craiova 72—37 (35—18), Școala sportivă Brașov — Voința Tg. Mureș 48—37 (24—13), Universitatea Timișoara — Politehnica Brașov 50—54 (26—26), Universitatea Iași — Rapid II București 66—52 (34—23), Școala sportivă Sibiu — Spartac Salonta 70—64 (31—35), Școlarul — Școala sportivă Ploiești 62—41 (27—19).

TURNEUL INTERNAȚIONAL DE LA TIMIȘOARA, UN TEST PENTRU BASCHETUL NOSTRU FEMININ

(Urmare din pag. 1)

tivă Ploiești), *Ana Grosskopf* (Universitatea Timișoara) și *Doina Iftimie* (Viitorul Dorohoi). Din lot lipsește Sanda Dumitrescu, bolnavă. Precizăm că echipa de tineret va fi condusă de antrenorul Nicolae Martin.

IUGOSLAVIA VINE CU CEA MAI VALOROASA GARNITURA

Puternica selecționată a Iugoslaviei, revelația ultimei ediții a campionatului european, unde a cucerit medaliile de argint, va fi prezentă la Timișoara cu tot ce posedă mai valoros la ora actuală, adică: *Marija Veger* (173 cm-53), *Slavenka Ciurici* (184 cm-9), *Nada Miletici* (188 cm-15), *Slavojka Tausan* (184 cm-18), *Olga Djokovici* (180 cm-81), *Meta Stoka* (182 cm-21), *Spomenka Milojevici* (171 cm-87), *Snezana Zorici* (171 cm-9), *Jasna Selimovici* (174 cm-45), *Erzebet Turanski* (170 cm-6), *Marjana Bremec* (174 cm-53), *Snezana Sipka* (175 cm-3), *Dragoslava Gerici* (172 cm-25), *Kacia Buljan* (180 cm-54). (cifrele din paranteză indică înălțimea și numărul jocurilor internaționale). Dintre acestea, Miletici, Tausan, Djokovici, Stoka, Veger, Selimovici, Turanski, Bremec și Sipka au făcut parte din selecționata care a reprezentat Iugoslavia la campionatul european din Sicilia.

PROGRAMUL TURNEULUI

Întrecerile de la Timișoara se vor desfășura în Sala sporturilor, căreia i-au fost aduse amenajări speciale în vederea acestui eveniment sportiv după următorul program: *VINERI, de la ora 18:* România (senioare) — România (tineret), Iugoslavia—Bulgaria; *SÎMBĂTA, de la ora 18:* Iugoslavia—România (tineret), România (senioare)—Bulgaria; *DUMINICA, de la ora 9,30:* Bulgaria—România (tineret), România senioare)—Iugoslavia.

Jocurile vor fi conduse de arbitrii care însoțesc fiecare delegație, iar ca arbitru neutru va funcționa Istvan Tarr (Ungaria).

LEGILE MARILOR PERFORMANȚE

(Urmare din pag. 1)

teristice acestui sport. Mai sînt încă exprimate, chiar printre specialiști, multe păreri false și dăunătoare, susținîndu-se incompatibilitatea regimului de antrenament al jucătorului de fotbal cu antrenamentul atletului (intensitate, durată etc.) sau al handbalistului.

Valabilitatea absolută a cerințelor generale ale activității de performanță, în toate domeniile sportului, a pus și în fotbalul nostru problema eliminării definitive a acestor opinii retrograde. Pe această cale, în plină frămîntare pentru redresare și după încheierea unei etape de activitate, se pot enunța cîteva observații legate de modul în care fotbalul aderă la acest statut nescris al marilor rezultate de prestigiu. Urmărind într-o perioadă destul de îndelungată activitatea de pregătire la o serie de secții cu echipe divizionare (seniori, tineret și juniori) și analizînd confruntarea directă dintre noile cerințe ale instruirii și procesul de integrare al acestora în viața jucătorilor și a echipelor, trebuie să recunoaștem că incertitudinea îmbunătățirii substanțiale, în următorii 4—5 ani, a activității de performanță se menține în continuare.

Prima observație, de loc îmbucurătoare, vizează marea contradicție ce se menține între indicațiile și îndrumările privind perfecționarea antrenamentelor și calitatea acestora din urmă.

Pînă în prezent, din observațiile noastre, numai la trei echipe din divizia A (U.T.A., Universitatea Craiova și Universitatea Cluj) s-a realizat o oarecare apropiere de nivelul cerințelor moderne de pregătire.

Printre alte deficiențe, se evidențiază lipsa deprinderii practice, a majorității antrenorilor noștri, de a aplica metodica modernă de antrenament. Dacă ținem seama de faptul că cea mai mare parte a elementelor tinere, de perspectivă, „scapă" de pregătirea intensă, indispensabilă pentru confirmarea valorii în următorii ani, nu putem avea nici un motiv de liniște privind viitorul apropiat.

O situație unică, surprinzătoare, rezultă din modul inadmisibil în care sînt folosite cadrele tinere de antrenori cu pregătire superioară, cei ce au dobîndit tocmai esența muncii de performanță: deprinderea practică a aplicării metodelor noi de antrenament. Un număr mare de asemenea cadre sînt dirijate, paradoxal, spre activități teoretice, de cercetare metodică, documentare etc. (Un exemplu elocvent îl constituie slabul aport practic pe care îl aduce catedra de fotbal a Institutului pentru Educație Fizică și Sport, unitate de o valoare recunoscută, dar complet nesolicitată și nestimulată în acest sens).

Motivîndu-se această orientare ca fiind dictată de lipsa de experiență a antrenorilor tineri (adevărul este că, de multe ori, sub poleiala experienței îndelungate se ascunde empirismul și incompetența), se aduce un real prejudiciu efortului de îmbunătățire a fotbalului nostru.

Fotbalul de performanță are nevoie în noua sa conjunctură, atît de complexă, de practicieni valoroși, cu pregătire superioară, capabili să asigure îndeplinirea obiectivelor instruirii. Acest lucru nu poate fi dobîndit în viitor decît prin promovarea cadrelor tinere, bine selecționate și îndrumate.

Un alt aspect foarte important care, în condițiile actuale, a atins, indiscutabil, preocupările de vîrf ale tuturor factorilor îl constituie profilul moral-educativ al jucătorului fruntaș. Este capitolul la care raportul dintre cerințe și realitatea manifestărilor apare ca total nefavorabil pregătirii sportive de performanță. Numeroase abateri de la viața sportivă, încălcări flagrante ale conduitei pe teren, subestimarea obligațiilor sociale sau profesionale, se fac simțite în toate echipele noastre de fotbal. Lipsa de fermitate și eficiență a măsurilor preconizate de conducerile unor secții cu echipe divizionare a făcut ca numărul și gravitatea abaterilor săvîrșite de jucători să crească în ultimul timp. Un mare pericol îl reprezintă actele de indisciplină săvîrșite de jucători tineri și foarte tineri. Dacă pînă acum cîțiva ani, în rîndul speranțelor nu se comiteau abateri grave repetate, în ultimul timp, această tristă realitate — alterarea morală a unor elemente din tînăra generație de jucători — se face serios simțită.

Cum mai poate fi materializată în performanțe pregătirea intensă a acestor elemente, unele de valoare certă, dacă pierderile de energie fizică și nervoasă depășesc gradul de acumulare?

În asemenea condiții, cum pot fi justificate importantele mijloace materiale și tehnice consumate pentru realizarea mult dorită a saltului calitativ al acestei discipline?

Evident, se simte nevoia unor măsuri radicale, urgente, care să oprească ferm scurgerea fără randament a acestui torent de bunuri materiale, muncă, speranțe și frămîntări. Avînd în vedere dificultatea problemei (schimbarea mentalității despre pregătire și chiar a concepției despre viață), cluburile și asociațiile trebuie să înceapă această acțiune neîntîrziat, intransigent, deoarece altfel orice măsură tehnică sau de organizare devine ineficace.

Iată, pe scurt, cîteva aspecte ale realității actuale, a căror rezolvare deplină reprezintă o condiție obligatorie a muncii de performanță. Înainte de a încerca adoptarea unor elemente de natură tehnico-organizatorică din țările cu fotbal avansat, trebuie, necondiționat, să punem bazele unei pregătiri superioare și a unei morale sportive desăvîrșite, caracteristici principale ale fotbalului de mare performanță.

„CUPA 30 DECEMBRIE" ÎN JUDEȚUL TELEORMAN

Ediția din acest an a „Cupei 30 Decembrie" la fotbal, organizată în județul Teleorman, s-a bucurat de participarea a opt echipe.

În finala competiției, disputată săptămîna trecută la Tr. Măgurele, echipa locală *Chimia* (divizia C), cu atacantul *Maican* în vervă deosebită (autor a 3 goluri), a învins cu 6—2 pe Unirea Traian (din campionatul județean, categoria I).

VIOREL NICULESCU — elev

ÎN OBIECTIV, ECHIPA NAȚIONALĂ DE JUNIORI

La încheierea sezonului competițional, redacția s-a adresat antrenorului federal Gh. Ola, responsabilul echipei reprezentative de juniori a României, cu rugămintea de a informa pe cititorii noștri în privința pregătirilor pentru turneul U.E.F.A. care — după cum am mai anunțat — se va desfășura în primăvara lui 1969 în R. D. Germană. Antrenorul echipei naționale de juniori a răspuns solicitării noastre, încredințîndu-ne spre publicare rîndurile următoare, pe care le înfățișăm fără nici o intervenție de profunzime.

ARE CUVÎNTUL ANTRENORUL FEDERAL GH. OLA

Datorită specificului muncii cu juniorii și, în primul rînd, al limitei de vîrstă impusă de regulamentul U.E.F.A. (16—18 ani), în fiecare an lotul reprezentativ se modifică substanțial, uneori în totalitate.

De fapt, menirea echipei naționale de juniori este de a roda cele mai dotate elemente, astfel încît acestea să ajungă și să dea randament în prima reprezentativă a țării, așa cum se întîmplă astăzi cu Dinu, Dumitrache, Boc ș.a. jucători tineri, foști componenți ai echipei naționale de juniori cu 2—3 ani în urmă.

Actualei echipe i s-au pus bazele în luna iulie a.c., cu prilejul taberei de vară efectuată 21 de zile la Piatra Neamț. În lot au fost incluși tineri descoperiți în cele 40 de trialuri județene, precum și juniorii din echipa de anul trecut, născuți după 1 septembrie 1950 (Ștefănescu, Caniaro, R. Ionescu și Petreanu).

Procesul de selecție a actualei echipe de juniori a constituit pentru colectivul tehnic al lotului obiectivul principal. Prin trialurile județene, organizate periodic, cu elementele evidențiate în jocurile de campionat, au fost văzuți și verificați peste 1300 jucători. În restul timpului, juniorii s-au pregătit la cluburi.

În baza selecției efectuate și a pregătirilor din luna iulie, s-a constituit echipa care de la 1 august și pînă la 1 decembrie 1968 a participat la 9 jocuri internaționale:

— România — U.R.S.S. 2—0 (1—0), joc disputat în Ungaria;
— România — Polonia 2—0 (0—0), joc disputat în Ungaria;
— România — Turcia 3—1 (2—0), joc disputat la Tîrgoviște;
— România — R.D.G. 1—1 (0—0), joc disputat la Tîrgoviște;
— România — Iugoslavia 1—1 (1—0), joc disputat în Ungaria;
— România — U.R.S.S. 1—2 (0—2), joc disputat în U.R.S.S.;
— România — Cehoslovacia 2—3 (1—1), joc disputat în Ungaria;
— România — Bulgaria 1—4 (0—3), joc disputat în Ungaria;
— România — Cehoslovacia 1—2 (0—2), joc disputat în Ungaria.

Din cele 9 jocuri susținute, s-au cîștigat 3, s-au obținut 2 rezultate de egalitate și s-au pierdut 4.

Rezultatele obținute reprezintă un bilanț negativ și el se datorează, după părerea noastră, următoarelor cauze:

1. LIPSA EXPERIENȚEI COMPETIȚIONALE A MEMBRILOR LOTULUI, marea majoritate a acestora activînd în echipe de juniori (menționăm faptul că în partea finală a turului campionatului foarte mulți au promovat în echipe de categoria A — Broșovschi și Beldeanu —, în echipe de tineret — Iordache, Cristache, Drăgan, Vlad, Bujor, precum și în echipe de categoria B — Vișan și Naom).

Adversarii pe care i-am întîlnit (Cehoslovacia, U.R.S.S., Bulgaria, Turcia) au prezentat mulți jucători consacrați în echipele de categoria A din campionatele țărilor respective.

2. UNELE POSTURI AU FOST ACOPERITE TEMPORAR CU ELEMENTE LIPSITE DE O VALOARE CERTĂ, în special cele de portar, fundaș central dreapta și atacanți centrali. Aceasta se datorează lipsei de jucători pe aceste posturi, din rîndul tinerilor născuți după 1 septembrie 1950 și în anul 1951 (menționăm, în schimb, că actuala promoție are un mănunchi de 5 mijlocași valoroși: Beldeanu, Naom, Vișan, Ștefănescu și Simionaș, jucători din care, la nevoie, unii vor putea fi trecuți pentru a juca pe posturile menționate ca deficitare).

3. DIFERENȚA CATEGORICĂ DE VÎRSTĂ DINTRE ECHIPA NOASTRĂ, încadrată perfect în limitele admise de regulament, și ADVERSARII CU CARE NE-AM ÎNTÎLNIT, adversari care continuă să folosească, în totalitate sau parțial, jucători mai virstnici, în timp ce noi am abandonat de mult această practică.

Diferența de vîrstă la nivelul juniorilor poate determina nemijlocit un rezultat, întrucît rezistența fizică și, mai ales, forța sînt hotărîtoare.

4. O PARTE DIN COMPONENȚII LOTULUI, CU TOATE CĂ DOVEDESC APTITUDINI PENTRU FOTBAL, AU EVIDENTE DEFICIENȚE FIZICE ȘI TEHNICE, ceea ce trădează carențe serioase în instruirea realizată la unele cluburi. De exemplu Negru (Unirea Dej), Caniaro (A.S.A. Tg. Mureș) și Drăgan (Dinamo București) sînt deficitari din punct de vedere tehnic, iar Ariciu (F. C. Argeș), Vișan (C.F.R. Cluj), Petreanu (Rapid) sînt deficitari fie la capitolul calităților fizice, fie la pregătirea fizică de bază.

Dacă rezultatele nu sînt la un nivel care să mulțumească, în schimb jocul echipei în cele 9 partide internaționale poate fi apreciat ca mulțumitor, existînd perspectiva obținerii unui randament crescut în viitorul apropiat.

Jocul prestat de echipă poate fi astfel caracterizat:

— datorită bunei tehnici-tăți a majorității jucătorilor, acțiunile de atac se pregătesc destul de precis, bine orientate tactic, permițînd menținerea inițiativei în joc și crearea a numeroase faze de poartă.

— construcția jocului în etapa actuală, cu multe schimbări de direcție, nu are însă un ritm susținut pe tot parcursul jocului

— în partea finală a acțiunilor de atac juniorii noștri manifestă aceleași carențe ca și seniorii: ezită în trasul la poartă direct sau din zona careului de 16 m.

— participarea în situațiile de apărare a tuturor jucătorilor este problema cea mai importantă; înaintașii nu participă în mod colectiv la recuperarea mingii, timp în care mijlocașii și fundașii se retrag în apropierea careului propriu.

De fapt, una din marile carențe ale fotbalului nostru și, implicit, a națională de juniori, o constituie lipsa de marcaj în fazele de apărare (fiind vorba de efort fizic susținut și de disciplină tactică fără ezitări) la care componenții actualului lot sînt — momentan — deficitari.

Cele mai importante probleme din procesul de joc al echipei vor fi urmărite cu prilejul pregătirilor centralizate din luna decembrie, ce se vor desfășura în Grecia și apoi la cluburi, printr-o strînsă colaborare între colectivul tehnic al lotului și antrenorii juniorilor de la cluburi.

Gh. OLA
antrenor federal

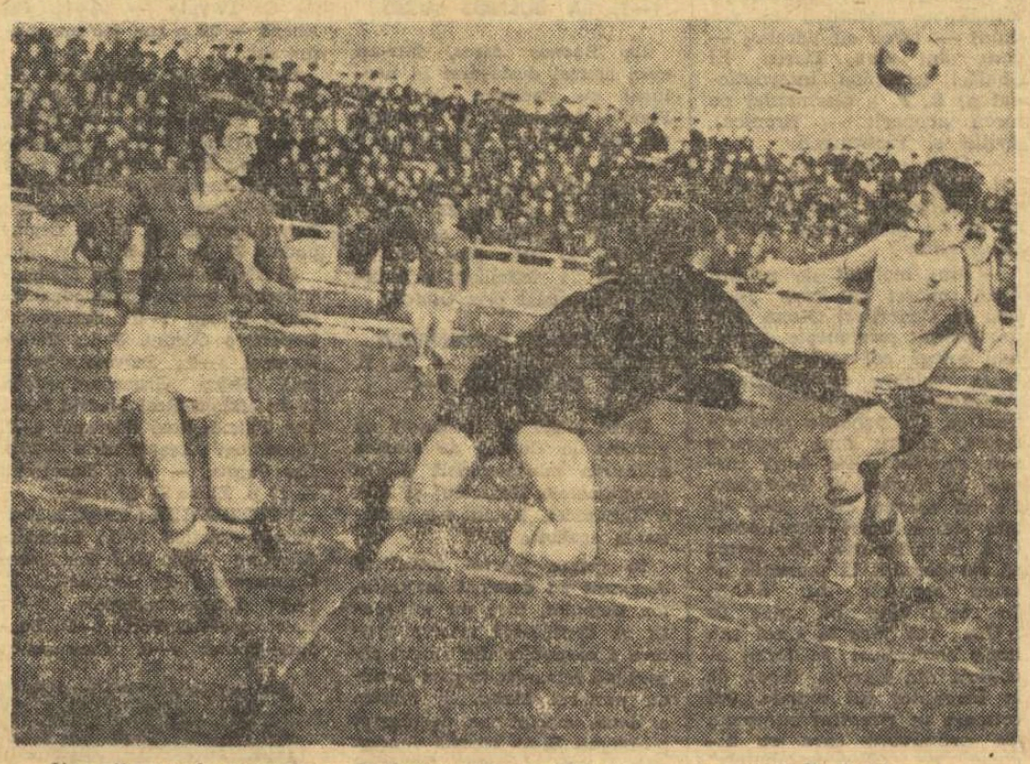

Una din rarele incursiuni ale înaintașilor români în careul echipei R. P. Ungare
Foto: V. BAGEAC

PRIVIND MAI ADÎNC CAUZELE...

Înfățișăm mai jos punctele de vedere ale redacției noastre referitoare la sectorul reprezentativei de juniori și la politica în virtutea căreia aceasta este dirijată.

Bilanț grăitor...

După cum se știe, în intervalul ultimelor patru luni (1 august—1 decembrie), echipa națională de juniori a susținut nouă jocuri, dacă nu socotim și meciul retur, desfășurat la Giurgiu, în compania reprezentativei Turciei (0—1), dintre care a cîștigat trei, a realizat două „draw"-uri și a pierdut patru (de fapt, cinci). Evident, sîntem martorii unui bilanț precar. Ba mai mult, trebuie adăugat că din cele trei jocuri disputate acasă, românii n-au cîștigat decît unul (3—1 cu Turcia, la Moreni) obținînd cu dificultate un egal (1—1 cu R.D.G.) și pierzînd în fața selecționatei Ankarei, la capătul unei evoluții de-a dreptul întristătoare...

Analiza activității competiționale a sezonului încredințată tiparului de către prof. Gh. Ola susține că menirea echipei naționale de juniori este aceea de a „căli" tinerele talente ale fotbalului românesc pentru un ipotetic randament superior în cadrul reprezentativei țării, încercîndu-se astfel o deplasare momentană a atenției celor ce urmăresc soarta juniorilor români de la REZULTAT la PERSPECTIVĂ. Explicația viitoarei „materii prime" pe care atelierul juniorilor o va furniza, poate, primei reprezentative a țării este un argument la care subscriem cu convingere, fără a uita, însă, că în toamna premergătoare celei mai importante competiții fotbalistice destinate juniorilor — turneul U.E.F.A. — scopul major al echipei de juniori nu mai ține, stricto sensu, de sectorul perspectivei, ci de acela al realizării unei trepte pregătitoare care să garanteze o comportare cel puțin onorabilă la întîlnirea young-soccerului continental.

Or, este aproape IMPOSIBIL ca o echipă care a obținut rezultate cel mult modeste un întreg sezon, să se metamorfozeze peste noapte în ajunul unei competiții europene de anvergură.

Cauze fără... cauze

Trecînd în revistă motivele care au generat evoluția slabă a juniorilor noștri în acest sezon, materialul în discuție citează patru cauze, între care trei pot face obiectul judecății noastre critice.

Se citează astfel:

a) LIPSA DE EXPERIENȚA a componenților lotului. Argument, după părerea noastră străveziu din cel puțin două motive fundamentale: primo: considerăm că nu poate fi taxată drept novice în materie o formație care numără nici mai mult nici mai puțin decît șase jucători prezenți în prima divizie (Broșovschi, Hajnal, Beldeanu, R. Ionescu, Simionaș, Petreanu) și doi componenți de bază ai unor echipe din divizia secundă (Vișan, Naom): secundo: pe măsură ce experiența competițională a membrilor lotului crește (doar în această toamnă s-au jucat 10 jocuri), cota randamentului lor scade, paradox reflectat de ultimele evoluții, cele de la Moreni și Giurgiu, în care fazele de fotbal autentic oferite de juniorii români au fost ca ciupercile în deșert...

b) POSTURI ACOPERITE TEMPORAR DE ELEMENTE LIPSITE DE VALOARE CERTA.

Sincer vorbind, ni se pare o anomalie să constați, cu puțin timp înaintea unei confruntări europene de anvergură, că posturile de portar, fundaș dreapta și atacanți centrali (alias posturile cheie) sînt ocupate de elemente neverificate în raport cu sarcinile noi care le-ar reveni, mai ales atunci cînd întreaga muncă a antrenorilor s-a profilat pe selecție?

De asemenea, constituie pentru noi o enigmă introducerea în frază a cuvîntului TEMPORAR: trebuie să înțelegem prin asta că se va recurge la o nouă selecție? Sau poate trebuie să ne gîndim la un plan de perspectivă în acest sector?!

Tot aici, o scurtă paranteză: în ceea ce-l privește pe dinamovistul băcăuan Simionaș, credem că este exclus ca selecționerii noștri, care se plîng de lipsa atacanților centrali, să nu fi auzit că el a fost utilizat cu succes pe postul de vîrf de atac stînga, dînd un randament mulțumitor în două meciuri cheie, cu Rapid și Steaua. E cu atît mai surprinzător cu cît primul meci s-a desfășurat chiar în Capitală, pe stadionul Giulești...

c) O PARTE DIN COMPONENȚII LOTULUI AU DEFICIENȚE FIZICE ȘI TEHNICE.

Într-adevăr, acesta este un capitol la care și unii dintre membrii echipei naționale au deficiențe, dar ne întrebăm dacă penuria din sectorul juniorilor este atît de flagrantă încît să existe vreun considerent de a chema la lot șase jucători care manifestă serioase insuficiențe fizice și tehnice.

Și pentru că tot sîntem la capitolul întrebărilor fără răspuns am ridica chestiunea, mult dezbătută, a pregătirii necentralizate a juniorilor, a lăsării acestora la mîna cluburilor care, utilizîndu-i prea rar în „focul" meciurilor oficiale, îi lasă pradă unui dolce far niente...

Cu atît mai mult cu cît rămînerea la cluburi micșorează evident din cota de responsabilitate pe care-o incumbă funcția de antrenor federal. La urma urmei, ce se poate solicita acestuia, atunci cînd are la dispoziție jucătorii doar 20—30 de zile pe an?

În rezumat, deși recunoaștem că politica dusă cu juniorii este mult mai realistă decît în ultimii ani sub aspectul respectării limitei de vîrstă, credem că federația de fotbal trebuie să analizeze temeinic stadiul pregătirilor în vederea participării la turneul U.E.F.A. din primăvară.

Ovidiu IOANIȚOAIA

„FIICA MEA A ALES PROFESIA, ALȚII PREFERĂ SPORTUL..."

(Urmare din pag. 1)

medic, oferindu-i prin conferințe și simpozioane posibilitatea unui contact permanent cu ideile noi, de mare curaj și sensibilitate, ce apar în științele medicale. Toate aceste lucruri cer însă timp. O cantitate enormă de timp.

În lumea sportului lucrurile nu diferă absolut de loc. Pe vremea cînd eram tînăr, în anii studenției, făceam de două ori pe săptămînă antrenament și reușeam să alerg 1500 m în jurul a 4 minute, fiind în acest fel, dacă vreți, un sportiv bun. Dar, cum spuneam, și în sport progresul ne-a uimit pur și simplu. Marile performanțe ce se realizează azi sînt în mod indiscutabil rodul a mii de de ore de muncă. Cine ar mai putea să realizele timpuri de valoare la 1500 m, să zicem de ordinul a 3:35,0 cu două antrenamente pe săptămînă? Este de neconceput! Și atunci, știind că aceste rezultate excepționale se plămădesc în anii de învățătură, în anii de formare profesională, în condițiile de care am amintit, unde poate găsi un tînăr cantitatea de timp necesară realizării sale depline pe ambele planuri? Eu, cu toată sinceritatea, vă mărturisesc că nu pot explica acest fenomen în alt fel decît prin sacrificarea unei din preocupări în favoarea alteia.

— Opiniați, așadar, pentru o profesionalizare a sportului de performanță?

— Nu așa ceva am vrut să spun. Nu am calitatea și nici nu am reflectat serios la acest lucru pentru a da soluții. Dar comunicîndu-vă opiniile mele, m-am gîndit cu toată solicitudinea la drama tînărului care este obligat să oscileze între acești doi poli care-l atrag cu forță. Eu am trăit de aproape o astfel de frămîntare. Fiica mea (Pia Brînzeu, n.n.) a fost — și cred că este încă — o bună jucătoare de șah. A cîștigat campionatul național de junioare și s-a calificat, apoi, în finala campionatului senioarelor. M-am bucurat din toată inima și ca părinte, dar și ca pasionat al șahului. A intervenit însă, un moment crucial: studentă fruntașă sau șahistă cu renume? Dragostea pentru studiul teoriilor șahiste începuse să intre în conflict cu dorința de a se afirma, încă din anii studenției, în profesie. În fața acestei alternative, pe care probabil mulți alți tineri o trăiesc, a sacrificat sportul de performanță. Șahul a rămas un bun mijloc de destindere și chiar de afirmare pe plan competițional, dar numai în limitele timpului liber. Altfel, nu se poate...

— Există totuși posibilitatea apariției unor fenomene biologice, ale căror calități fizice cu totul ieșite din comun să înlesnească atingerea plafonului marilor performanțe, fără sacrificii de timp prea mari. Poate în felul acesta s-ar găsi un răspuns la întreborea noastră...

— Eu și în această direcție rămîn totuși sceptic. Vedeți, astfel de fenomene biologice trebuie întîi depistate, existînd deci un avantaj al națiunilor cu o populație mai numeroasă. Deoarece este de necontestat că cu cît baza de selecție are o arie mai mare, cu atît cresc șansele de a găsi oameni-excepții. Și apoi, mă gîndesc că ar fi trist, mai trist pentru noi cei ce iubim sportul, să vedem că marile competiții internaționale, începînd cu Jocurile Olimpice, se rezumă, de fapt, la dispute ale unor abateri de la potențialul biologic normal. Dar, aveți poate dreptate. În fond performanțele la care s-a ajuns astăzi în atletism, natație sau haltere sînt totuși și rodul unor calități fizice excepționale sau al unor particularități anatomice. Însă și așa ele se cer cizelate, tot prin multe strădanii și prin consum de timp, pentru a izbîndi în această luptă de continuă depășire a posibilităților umane.

— Și atunci?

— În sfîrșit, cred că sportul de certă calitate, care generează marea performanță, trebuie privit altfel. Nu la fel cum privim activitatea sportivă de destindere sau cea competițională lipsită de accente de grandoare și care este un excelent mijloc de a cultiva ambiția, perseverența, dirzenia și chiar curajul. Într-un alt fel, dar cum, vă repet, îmi este dificil să concretizez. Poate, în viitor, campionii olimpici sau mondiali vor avea îngăduința să beneficieze oficial de condiții speciale de pregătire. O asemenea posibilitate ,e va schimba, eventual, situația de sportivi amatori. Dar, cel puțin în ce mă privește, aceasta nu va altera cu nimic dragostea și prețuirea ce le-o port, ca și admirația ce o merită pentru excepționalele dovezi ce ni le furnizează cu privire la capacitatea fizică a speciei umane.

Așa încît convorbirea noastră cu prof. dr. docent PIUS BRINZEU, rector al Institutului de Medicină din Timișoara, s-a încheiat aici. Nu înainte însă de a mulțumi călduros eminentului dascăl pentru minutele acordate, și pe această cale, sportului.

LOTO — PRONOSPORT

Programul concursului Pronosport Nr. 52 — ultimul concurs al anului 1968 — este următorul:

I Lazio—Foggia (pronostic pauză)
II Lazio—Foggia (pronostic final)
III Spal — Como (pronostic pauză)
IV Spal — Como (pronostic final)
V Mantova — Brescia (pronostic pauză)
VI Mantova — Brescia (pronostic final)
VII Catania — Catanzaro
VIII Lecco — Padova
IX Monza — Livorno
X Perugia — Bari
XI Reggiana — Modena
XII Cesena — Ternana
XIII Reggina — Genoa

Azi, este ultima zi pentru procurarea biletelor la concursul Pronoexpres de mîine, a cărui tragere va avea loc la ora 18,30 în Capitală, în sala din str. Doamnei nr. 2.

Tragerea va fi radiodifuzată.

PREMIILE CONCURSULUI PRONOEXPRES NR. 51 DIN 18 DECEMBRIE 1968

Extragerea I: cat. I: 2,5 variante a 107.100 lei fiecare; cat. a II-a: 144 a 971 lei; cat. a III-a: 3.441 a 40 lei.

Extragerea a II-a: cat. A: 3 variante a 37.367 lei fiecare; cat. B: 302 a 371 lei; cat. G: 4.945 a 22 lei.

Premiile de la extragerea I cat. I au fost obținute de: Valter Dumitru din Botoșani — 107.100 lei, Hadnagy Petru din com. Zagon — Covasna = 107.100 lei. David Ioan din Tg. Mureș (50%) — 53.550 lei.

130 DIN 139...

Am asistat, nu de mult, la ședința de analiză a activității echipei Progresul în turul acestui campionat.

S-au spus multe cuvinte în această ședință; unele mai severe, altele mai dulci, unele cu un conținut mai dens, altele mai la suprafața fenomenelor.

Titlul de mai sus, un titlu cifrat, exprimă în prima, a doua și a „n"-a analiză mai mult decît orice cuvinte. Iată-i cheia: de la 15 iulie și pînă la 1 decembrie s-au scurs 139 de zile; dintre acestea, 130 au însemnat ZILE LUCRĂTOARE pentru echipa bucureșteană Progresul. Defalcînd, cum ar zice economiștii, cele 130 de zile au însemnat: 91 zile de antrenament + 15 partide de campionat + 7 meciuri internaționale + 17 jocuri de pregătire.

Acest laborios program, impresionant la prima vedere, exprimă, de fapt, o organizare metodică, științifică, care ar trebui să stea la baza activității tuturor echipelor noastre de performanță, reprezentînd un fel de platformă comună.

Sigur, s-ar putea obiecta că rezultatele echipei Progresul sînt departe de a fi bune. Adevăr incontestabil! Ceea ce nu trebuie, însă, ignorat este baza de pornire a echipei bucureștene.

Rămasă în divizia A prin urechile... barajului, cu un lot de valoare modestă, în care — anul trecut — 3—4 individualități luptau pentru menținerea pe linia de plutire, Progresul s-a depășit în această toamnă pe sine, reușind, și prin curajoasa infuzie de elemente tinere, să capete un profil după care pînă acum a alergat în van.

Reducînd vorbele, se poate conchide că MUNCA, munca intensă a îndreptat o echipă căreia mulți îi întrevedeau, la începutul acestui campionat, un viitor obscur, ca să nu zicem trist...

M. POPESCU

Actualitatea internațională

REÎNTÎLNIRE CU ION ȚIRIAC

● UN MARE JUCĂTOR TREBUIE SĂ FIE ȘI UN ATLET! ● TERENUL DE PARCHET ÎMBUNĂTĂȚEȘTE TEHNICA ● 32 DE TITLURI CIȘTIGATE ÎN 40 DE SĂPTĂMÎNI ● PROIECTE ȘI DORINȚE PENTRU 1969

Absent aproape o lună de zile, **Ion Țiriac** a revenit în țară, după o serie de turnee întreprinse în Italia. Ușor bronzat, cu un aer meridional, tenismanul nostru este bine dispus și la fel de volubil precum îl cunoaștem. Este și normal dacă ne gîndim că și în această ultimă lună a anului el a mai adăugat palmaresului său noi succese prestigioase. Despre ultimul, cel din concursul internațional de la Ancona, reputatul comentator **Rino Bortolotti** are aprecieri elogioase. Într-adevăr, într-un articol publicat în chenar, în pagina I, din ziarul **„Stadio"** din Bologna, purtînd supratitlul **„Țiriac devine învingător asupra lui Cox"** și titlul **„Ce tenis frumos la Ancona!"**, specialistul italian scrie următoarele: **„Era trecut de ora 1 noaptea cînd peste 400 de spectatori se mai găseau încă la Palatul sporturilor din Ancona pentru a admira loviturile lui Cox și Țiriac. Stîngaciul Cox, blondul englez ajuns faimos după primul open din lume (la începutul stagiunii — la Bournemouth) ca și pentru că a înscris victorii în fața unor renumiți profesioniști ca Gonzales și Emerson, se arăta obosit de finala de dublu bărbați, dar mai ales de presingul lui Țiriac. Acesta nu-i dădea nici un răgaz cu jocul său tenace, cu contre surprinzătoare, combinate cu treceri ultra rapide și reveniri care de cele mai multe ori erau hotărîtoare. Cox oferea un mare spectacol prin servicii formidabile, urmate de atacuri la fileu și voleuri irezistibile. A fost o finală uluitoare".**

Și, în încheiere, **Rino Bortolotti** adaugă: **„Morala turneului de la Ancona este încă o dată aceasta: un mare jucător de tenis trebuie să fie și un atlet. Cum este, de altfel, Țiriac".**

Rugîndu-l să-și spună părerea despre ultimele lui concursuri din 1968, redutabilul jucător român ne-a răspuns: **„Cu toate că jocul pe o suprafață de teren repede — pe parchet — mă dezavantajează, opinez că el ridică măiestria sportivă și tehnica individuală. Prin diferența radicală care există între jocul pe zgură și cel de pe parchet, un tenisman își completează calitățile tehnice și în special pe cele fizice. Mă refer, îndeosebi, la schimbarea totală a alergării și la lovirea mingii numai din alergare. Cu alte cuvinte, jocul static este eliminat sută la sută. În ce privește valoarea turneului de la Ancona, de pildă, ea a fost foarte ridicată, printre concurenți aflîndu-se specialiști ai genului — teren cu parchet — cum sînt Cox, Curtis, El Shaffei (campion internațional al R. F. a Germaniei pe teren acoperit — Bremen), Arilla și Pietrangeli.**

— Cum te simți ca proaspăt membru al celebrului club milanez Canottieri Olona și ce proiecte ai pentru anul viitor?

— Sînt încîntat de primul meu contact pe care l-am luat la Canottieri Olona. Am fost primit prietenește de noii mei colegi, cei mai mulți de certă valoare ca Mulligan, Pietrangeli, Iovanovici, El Shaffei. Cît privește perspectivele, pentru luna ianuarie sînt prevăzute fie două turnee, la Torino și Taormina, fie un turneu de o lună de zile de întîlniri demonstrative. În februarie, s-ar putea să fiu prezent la turneele pe teren acoperit din S.U.A. În cazul cînd nu plec în S.U.A., voi juca la unul sau două concursuri pe teren acoperit din Europa. Apoi, de la începutul lui martie, voi concura în circuitul european de primăvară care se încheie cu „internaționalele" Italiei de la Foro Italico (17—26 aprilie). După care, voi fi pregătit să iau startul în „Cupa Davis"

— Fiind la sfîrșit de an, cum îți apreciezi rezultatele din 1968?

— Din cei 15 ani de cînd joc, acesta îl consider a fi cel mai bun.

Țiriac are dreptate. El s-a gîndit probabil la cele 32 de titluri internaționale cîștigate; la faptul că din cele 52 de săptămîni, a jucat 40, evoluînd în 30 de turnee, în 17 ieșind învingător, printre care la campionatele internaționale ale Elveției, Siciliei, Romei, Calcuttei. De asemenea, el a fost finalist la „internaționalele" Suediei, Indiei, Bavariei, numărînd printre învinși pe Santana, Okker, Mulligan, Pietrangeli, Iovanovici, Franulovici, Metreveli, Ruffels, Mac Millan. Apoi, Țiriac s-a calificat în sferturile de finală la Foro Italico, iar la Roland Garros a realizat același lucru, fiind eliminat în cinci seturi de Rod Laver.

— Care este locul pe care crezi că îl ocupi în ierarhia internațională?

— Revistele de specialitate mă situează pe poziția a 7-a între cei mai buni amatori din lume și pe locul 20 în clasamentul mixt. În Europa, sînt considerat, la amatori, ca urmîndu-i pe Okker, Santana și Mulligan, iar, la mixt, după Okker, Gimeno, Santana și Mulligan.

— Desigur că, în ciuda rezultatelor excelente de pînă acum, pentru 1969 tinzi și la mai mult. Este doar firească această aspirație a unui sportiv de performanță.

— Fără îndoială. Aș dori ca în anul care vine să mă mențin cel puțin la nivelul atins și, mai ales, să-mi înscriu numele printre învingătorii uneia din probele de la Roland Garros și Foro Italico.

C. COMARNISCHI

DE ADAMICH A CÎȘTIGAT TEMPORADA

Ultima probă din „serialul" curselor automobilistice din Argentina-„Temporada", a fost cîștigată de sportivul englez Piers Courage (pe „Brabham"), parcurgînd 210,400 km în 1h 37:17,3. Pe locurile următoare: Rindt (Austria) pe „Brabham", Siffert (Elveția) pe „Tecno", Oliver (Anglia) pe „Lotus" și De Adamich (Italia) pe „Ferrari".

În clasamentul general (pe patru curse) italianul Andrea de Adamich a ocupat primul loc.

Nr. 5 ÎN ANCHETA I.S.K.

KEINO, ALERGĂTORUL DIN SAVANĂ

DECEPȚIE DUPĂ DECEPȚIE DAR, ÎN FINAL, UN TITLU OLIMPIC — UN NECUNOSCUT SE AMESTECĂ ÎN DUELUL JAZY—CLARKE — CUM INTRĂ ALERGAREA ÎN OBIȘNUINȚA KENIENILOR...

Mexico, 1968. Prima finală: cursa de 10 000 m. Cu eforturi supraomenești, marele Ron Clarke încearcă să obțină mult așteptata medalie de aur. Dar este imposibil să lupți la 2240 m cu africanii. Dintre ei, Keino impune cel mai mult respect și parcă toți îi fac jocul. Dar, surpriză. La un moment dat în turele decisive, el se oprește — probabil sufocat — dar, apoi, traversează terenul gazonat și se îndreaptă spre sosire ca să-l felicite pe primul campion olimpic al atletismului kenian, prietenul său Naftali Temu. Bucurie pentru victoria lui Temu, amărăciune pentru nereușita sa. A doua cursă, cea de 5 000 m. După ce trece de serii, în finală Keino este învins într-un finiș electrizant și în mod oarecum neașteptat, de alt african, tunisianul Gammoudi. Altă decepție! Va fi Keino sortit ca și Jazy sau Clarke să încheie bilanțul activității olimpice fără o medalie de aur? Ultima încercare, ultima speranță. Finala cursei de 1500 m. Dar putea crede cineva că acest „copil teribil" al semifondului mondial, Jim Ryun ar putea fi înfrînt? Doar Keino, care își întocmise un plan tactic pe care nici el nu spera că-l va putea respecta: un ritm infernal, de la început, care să-l distanțeze de Ryun și să-l pună la adăpost de fantasticul finiș al americanului. Și, într-adevăr cursa se realizează întocmai după programul său și victoria senzațională a lui Keino vine să-i răsplătească anii de pregătire, de eforturi.

În postură de tată, Kipchoge Keino pare să fi trădat atletismul pentru balonul rotund care îi farmecă pe copiii de pe toate meridianele

Keino s-a născut în ianuarie 1940 (data precisă nu o cunoaște) la Kapchenoyiwe, o localitate care nu figurează pe hărți. Ea este situată în regiunea Nandi, într-o zonă muntoasă locuită de tribul Kalenji. Părinții săi erau modești cultivatori, care munceau din greu o bucată de pămînt puțin roditor, pentru a-l întreține pe Kipchoge și pe cele trei surori ale sale. Și dacă ar fi fost numai atît! Dar mai veneu și oameni răi, din triburi învecinate, și furau vite aparținînd tribului lui Keino. În noaptea următoare, oamenii din tribul Kalenji trebuiau să alerge zeci de kilometri, fără zgomot, prin savană, pentru a reintra în posesia animalelor furate.

Iată cum alergarea intra în obișnuința kenienilor încă de la o vîrstă fragedă. A fost nevoie de puțină organizare și de un antrenor străin — Jean Velzian — în această „mină de aur" a alergătorilor, pentru ca rezultatele și campionii să-și facă apariția.

Pe măsură ce anii au trecut tînărul Keino s-a dezvoltat. Azi el măsoară 1,75 m și are o greutate de 70 kg. Pînă la vîrsta de 17 ani a urmat școala pe care a abandonat-o din lipsă de mijloace materiale.

Și au trecut anii. Între timp, Keino s-a căsătorit cu Jenny, profesoară la o școală din Nandi; au un băiat — azi — de trei ani, iar el a devenit inspector adjunct la școala de poliție din Kiganjo, localitate aflată la peste 200 de km de locul de muncă al soției sale!

Keino face cunoștință cu atletismul de performanță în anul 1962, cînd realizează 4:07,0 pe o milă și 13:45.8 pe 3 mile. Rezultate foarte bune pentru primul său sezon competițional. În anul 1963, el nu participă decît la cîteva concursuri de cros dar la nici o cursă pe pistă.

Primul său contact cu sportul mondial îl are în 1964, cu prilejul Jocurilor Olimpice de la Tokio. Marii campioni ai timpului nu îl impresionează prea mult ba, mai mult, el întrece multe celebrități în cursa de 5 000 m unde se clasează pe locul 5, iar la 1 500 m ajunge pînă în semifinale, la 0,6 sec de multiplul recordman mondial Michel Jazy! Dar timpul trece și atletul kenian este uitat. A venit, însă, celebra cursă din 30 iunie 1965 la Helsinki, care a adunat toată elita fondului mondial, în frunte cu Clarke și Jazy (marele duel al anului). Dar, stupoare! Un necunoscut alergător de culoare se interpune între ei, întrecîndu-l pe Clarke campionul recordurilor mondiale din ultimul deceniu. 13:28,2 au arătat atunci cronometrele. Lumea îl reține, acum. Keino doboară, apoi, recordul mondial la 5 000 m cu 13:24,2 în 1965, realizează un nou record mondial la 3 000 m cu 7:39,6 (record încă neîntrecut) și cucerește titlul olimpic la 1 500 m. Să ne mai mire faptul că numele său a devenit sinonim cu al marilor eroi africani?

N. MARAȘESCU

fotbal pe glob fotbal pe glob

ARGENTINA — IUGOSLAVIA 1—1, LA BUENOS AIRES!

La Buenos Aires, într-un meci amical desfășurat în nocturnă pe stadionul „Mar del Plata", Argentina și Iugoslavia au terminat la egalitate: 1—1.

Fotbaliștii iugoslavi au avut inițiativa în primele 35 de minute. Ei au deschis scorul în minutul 20 prin *Mușevici*. În minutul 74, fotbaliștii argentinieni au egalat prin *Olmedo*.

CU TOATA DOMINAREA GAZDELOR, MEXIC — R. F. A GERMANIEI 0—0

Peste 50 000 de spectatori au urmărit la Ciudad de Mexico întîlnirea internațională dintre selecționatele Mexicului și R.F. a Germaniei. Meciul s-a încheiat la egalitate 0—0.

În prima repriză fotbaliștii mexicani au dominat majoritatea timpului, însă nu au reușit să depășească masiva apărare a oaspeților din rîndul cărora s-a remarcat în mod deosebit portarul Maier. În repriza a doua, meciul s-a desfășurat pe ploaie. Și în această repriză gazdele au dominat teritorial dar nu au putut fructifica nici una din ocaziile ivite.

Arbitrul *Augusto Robles* (Guatemala) a condus următoarele formații:

MEXIC: Mota-Vantolra, Pena, Nunez, Perez, Gonzalez, Diaz, Lopez, Borja, Cisneros (Morales), *Padilla*.

R.F. a GERMANIEI: Maier—Vogts (Olhausser), Bella, Beckenbauer, Patzke, Overath (Wimmer), Lorenz, Dörfel, Held, Ulsass, Gerwin (Volkert).

CAMPIONATE, ȘTIRI

BELGIA. — *Etapa a 14-a*: F. C. Liège-St. Trond 0—0; Racing White-F. C. Bruges 0-1; Lierse-F. C. Malines 4—2; La Gantoise — Daring 2—0; Waregem-St. Gilloise 3—1; Beringen-Standard 0—0; Beveren-Beerschot 1—0; Anderlecht-Charleroi 3—1. Clasament: Standard cu 19 p, F.C. Bruges, Charleroi și Anderlecht cu cîte 18 p etc.

OLANDA. Etapa a 16-a: Feijenoord-F. C. Twente 3—0; M. V. V.-Telstar 3—0; D.W.S.-Holland Sport 2—1; P.S.V.-Volendam 4-2 Meciurile A.D.O.-Ajax, G.V.A.V.-Sittardia și Go Ahead-Sparta au fost amînate. Clasament: Feijenoord cu 29 p., F. C. Twente — 28 p, Go Ahead — 22 p (un joc mai puțin) etc.

GRECIA: Panathinaikos Atena-Ethnikos Pireu 1-0; Olympiakos Pireu-Veria 0-0; A.E.K. Atena-Trikala 5—1; Aris-Apollon 0—0; Halkis-P.A.O.K. 1—1; Heraklis-Lemisos 4—0; Panseraikos-Vyzas 3—0. Clasament: Panathinaikos cu 32 p, Olympiakos 31 p, A.E.K. 29 p etc.

SPANIA. — Atletico Madrid-Valencia 2—2; Pontevedra-Atletico Bilbao 1—0; Saragossa-Deportivo Coruna 3—1; Elche-Espanol 1—0; Barcelona-Sabadell 2—0; Granada-Cordoba 3—0; Malaga-Real Madrid 1—2; Las Palmas-Real Sociedad 4—0. Clasament: Real Madrid — 25 p, Las Palmas — 20 p, Barcelona — 19 p, Elche — 16 p etc.

PORTUGALIA: Etapa a 13-a: Varzim-Atletico 1—0; Leixoes-Sporting 1—0; San Joanense-Guimaraes 1—1; Setubal-C.U.F. 1—1; Braga-Academica 0—0; Belenense-F.C. Porto 1—1; Benfica—Tomar 4—0. Clasament: F.C. Porto cu 20 p, Benfica-19 p, Guimaraes-17 p.

● Cunoscutul fotbalist cehoslovac Jan Lala a semnat un contract pe o perioadă de doi ani cu clubul Lausanne Sport, care în prezent conduce în campionatul Elveției. Lala a jucat în ultimul timp la Slavia Praga. El este în vîrstă de 30 de ani și a evoluat de 37 de ori în reprezentativa Cehoslovaciei.

● În „Cupa Europei Centrale": Admira Viena — Vardar Skoplje 3—0.

● Algeria — Franța (tineret) 1—1, la Oran.

● În cadrul adunării generale a federației franceze de fotbal a fost ales noul președinte al acestui for. Cu unanimitate de voturi a fost desemnat ca nou președinte al federației Jacques Georges.

● La Tegucigalpa în cadrul preliminariilor campionatului mondial de fotbal (grupa a 13-a, subgrupa I), în primul meci: Honduras-Costa Rica 1—0 (1-0).

Portarul vest-german Sepp Maier a ploniat în picioarele mexicanului Aaron Padilla salvînd o situație critică în cursul meciului de fotbal Mexic — R. F. a Germaniei disputat duminică pe Stadionul Aztec
(Telefoto: A.P.-AGERPRES)

VARȘOVIA: PRIMUL SIMPOZION DESPRE „TEORIA TEHNICII SPORTIVE"

— Interviu cu prof. VICTOR COJOCARU —

Simpozionul internațional cu tema „Teoria tehnicii sportive" de la Varșovia s-a bucurat de prezența a numeroși tehnicieni, cercetători științifici și practicieni din țara gazdă, precum și din **Uniunea Sovietică, România, R. D. Germană, Ungaria și Bulgaria.** Au fost prezentate un număr de 21 de referate, unele deosebit de valoroase, reflectînd preocupări, cercetări și concluzii importante privind rolul actual al teoriei tehnicii sportive. Remarcabile, printre acestea, cele două referate expuse de reprezentanții țării noastre, prof. VICTOR COJOCARU **(„Preocupări și realizări în teoria, cercetarea și metodica tehnicii sportive în România")** și prof. I. MAIER **(„Metoda pentru analiza interdependenței între elementele tehnice și activitatea motrice în mișcările sportive")**, care au primit o apreciere deosebită, fiind considerate contribuții importante la succesul lucrărilor.

Apreciind însemnătatea recentului simpozion de la Varșovia și interesul tuturor specialiștilor români care lucrează în acest domeniu pentru temele dezbătute, redacția a solicitat un interviu prof. VICTOR COJOCARU, consilier tehnic al președintelui C.N.E.F.S.

— Pentru o primă sistematizare a problemelor discutate, vă rugăm să ne spuneți cum ar putea fi grupate lucrările expuse.

— Referatele prezentate s-au încadrat în trei teme generale, care, de altfel, au subliniat orientarea actuală a teoreticienilor, cercetătorilor și practicienilor. Prima grupă a lucrărilor a avut în vedere o analiză complexă asupra structurii și coordonării mișcărilor, o alta s-a referit la metodele cinematografice și dinamografice de măsurare a tehnicii sportive, și, în sfîrșit, ultima la interdependența dintre tehnica mișcării și calitățile motrice.

— Care au fost, după părerea delegației noastre, lucrările care s-au detașat prin conținutul lor teoretic și valoarea de aplicabilitate?

— Orice lucrare, cercetare sau experiment, orice opinie în acest domeniu prea puțin studiat pînă acum este de mare importanță, chiar dacă sînt prezentate puncte de vedere diferite. De aceea, desigur, e greu de făcut o clasificare a referatelor expuse la simpozionul de la Varșovia. Totuși, s-au remarcat lucrările dr. Fidelus Kozimir — Polonia **(„Locul și importanța tehnicii mișcării în teoria sportului")**, prof. dr. G. Hochmuth — **R. D. Germană („Metodele cinematografice și dinamografice de cercetare a tehnicii sportive")**, dr. G. Marchold — **R. D. Germană („Cercetări asupra biomecanicii traiectoriei unei tehnici corespunzătoare la aruncarea greutății")**, W. M. Zaciorski — **Uniunea Sovietică („Interdependența dintre calitățile motrice și tehnica mișcărilor sportivilor")**, prof. Ferenc Dobo — **Ungaria („Aparate model pentru studiul mișcărilor gimnaștilor la bară și ale aruncătorilor de ciocan și disc")** ș.a.

— În ce au constat contribuțiile la punerea bazelor teoriei, cercetărilor și aplicațiunilor cu privire la tehnica și metodica sportivă?

— În primul rînd, a fost stabilită importanța sprijinului unor științe auxiliare (fizica, fiziologia, biomecanica, electronica, matematica etc.), pentru măsurarea, înregistrarea, cercetarea și interpretarea mișcărilor din tehnica sportivă. S-a desprins, de asemenea, concluzia că știința nu trebuie să fie ruptă de aplicațiile practice, ci să fie folosită complex atît la progresul concepției despre tehnică și antrenament tehnic, cît și la concepția și metodologia cercetărilor asupra tehnicii în teorie și în practică. De altfel, în cursul lucrărilor simpozionului, interesul participanților s-a îndreptat în mod special spre temele cu conținut aplicativ.

— Reținem din cele relatate pînă acum că acest prim simpozion internațional și-a propus să stimuleze dezvoltarea teoriei, cercetării și aplicațiunilor practice referitoare la tehnica sportivă, să coreleze și să valorifice activitatea științifică pusă în serviciul perfecționării muncii de instruire în vederea obținerii unor performanțe cît mai ridicate. Care au fost — pe această linie — problemele evidențiate în referate și discuții?

— Printre altele: cunoașterea și perfecționarea continuă a tehnicii; rolul important al unor factori, cum sînt: scheletul, mușchii, articulațiile, celulele musculare; testele și probele de control pentru aprecierea tehnicii; orientarea individualizată spre tehnica cea mai eficientă; orientarea individualizată în instruirea tehnică; dirijarea multidisciplinară a antrenamentului tehnic; interdependența dintre tehnică și alți factori; posibilitățile de îmbunătățire a performanțelor prin restructurarea tehnicii și metodicii.

— În afara aprecierilor pentru referatele prezentate, delegația noastră a avut, desigur, prilejul să înregistreze multe puncte de vedere pe această temă. La ce propuneri vă conduce analiza și selecționarea lor?

— Cercetarea științifică fundamentală și aplicativă în domeniul tehnicii sportive constituie, neîndoielnic, un filon prețios și o rezervă cu încă multe posibilități de valorificare în țara noastră. Se poate realiza un progres rapid și eficient. Începutul ar trebui să se facă cu reunirea specialiștilor care lucrează în prezent izolat, iar în perspectivă să se realizeze pregătirea și angrenarea unui număr sporit de cercetători și tehnicieni. Sînt necesare forme mai multe și mai eficiente de informare, inițiere, pregătire și perfecționare a cadrelor de cercetători și tehnicieni, atît pentru cercetarea fundamentală și aplicativă, cît și pentru aplicațiuni în cadrul cluburilor și loturilor sportive. Firește, toate acestea, foarte pe scurt enunțate.

Mulțumind interlocutorului nostru pentru punctele de vedere exprimate, sugerăm tuturor forurilor tehnice de specialitate să dezbată în continuare principalele probleme privind teoria tehnicii sportive.

ÎNAINTE DE A VENI LA BUCUREȘTI...

BRUXELLES, 23. — Selecționata de box a Belgiei și-a anunțat oficial participarea la cea de-a 18-a ediție a campionatelor europene de la București. Programul de antrenament și selecție al echipei prevede ca prim test meciul dintre echipa Anversului, avînd în componență pe campionii Belgiei și formația orașului Rotterdam. Meciul va avea loc la 25 ianuarie. Următoarele două criterii le constituie fazele finale ale campionatelor Belgiei, ediția 1969, programate la Herentals și Anvers. În programul de pregătire mai figurează meciurile Belgia-Franța și Belgia-Luxemburg. Înainte de a pleca la București, selecționabilii se vor antrena două săptămîni în centrul de la Ostende.

La Aspen:

UN SCHIOR JAPONEZ PRIMUL LA SLALOM URIAȘ

NEW YORK, 23. — Proba masculină de slalom uriaș din cadrul concursului internațional de schi de la Aspen (Colorado) a fost cîștigată de tînărul sportiv japonez, în vîrstă de 19 ani, Hank Hashiwa. Învingătorul a realizat în cele două manșe timpul de 213,70 (108,55 plus 105,15). Pe locurile următoare s-au clasat: Jerre Elliott — 213,93 și Rick Chafee—214,24.

În proba similară feminină, pe primul loc s-a clasat Kiki Cutter cu 112,82 (s-a disputat o singură manșă), urmată de Erica Skinger — 113,36 și Marilyn Cochran — 113,50.

GAMMOUDI ÎNVINGĂTOR LA BARCELONA

Cunoscutul atlet tunisian, Mohamed Gammoudi, a cîștigat crosul internațional desfășurat la Barcelona. El a parcurs cei aproximativ 8 000 m ai traseului în 24:38,8. Pe locurile următoare s-au clasat Ahmed Zaddem (Tunis) în 24:43,8 și Alvarez (Spania) în 24:50,0.

PE GHEAȚĂ ȘI ZĂPADĂ

● Echipa de hochei pe gheață a Cehoslovaciei, care întreprinde un turneu în Canada, a evoluat la Ottawa în compania unei selecționate a țării gazdă. Hocheiștii canadieni au terminat învingători cu scorul de 7—3 (0—1, 3—0, 4—2).

● La Heereveen (Olanda) s-a disputat un concurs internațional feminin de patinaj viteză. Proba de 1 000 m a fost cîștigată de olandeza Stien Kaiser în 1:36,0 (nou record al pistei).

În concursul de patinaj de la Hamar (Norvegia) proba masculină de 500 m a revenit patinatorului Holmgren (Suedia), în 40,6, Verkerk (Olanda) a cîștigat proba de 1 500 m cu 2:11,0.

Primul concurs internațional de sărituri cu schiurile a avut loc la Oslo. Victoria a revenit norvegianului Bjoern Wirkola, care a realizat 231,1 puncte. Au urmat în clasament compatriotul său Roaldseth — 215,5 puncte și Tomtum — 214,7 puncte.

telex · radio · teleton

LA SAINT FONS a avut loc meciul internațional de volei dintre echipele masculine ale Franței și Italiei. Voleibaliștii italieni au obținut victoria cu scorul de 3—1 (15—1, 3—15, 15—3, 15—8). În deschidere, echipa feminină a Franței a dispus cu scorul de 3—2 (16—14, 15—10, 10—15, 3—15, 15—13) de echipa Italiei.

■

LA SOPRON (Ungaria), în cadrul „Cupei Cupelor" la baschet masculin, s-a desfășurat primul meci dintre echipele S.M.A.F.C. Sopron și Spartak Sofia. Victoria a revenit oaspeților cu scorul de 92—89 (46—41).

■

La Izmir, în cadrul aceleiași competiții, formația iugoslavă Olympia Ljubljana a dispus cu scorul de 71—57 (34—25) de echipa turcă Altinordu Izmir.

■

CAMPIONUL MONDIAL de box la categoria ușoară, Jose Legra, a fost condamnat de un tribunal din Madrid la plata unei amenzi de 230 000 pesetas și retragerea carnetului de conducere pe o perioadă de 3 luni, deoarece nerespectînd regulile de circulație a provocat un accident. Legra a trecut peste semaforul de culoare roșie, mașina ciocnindu-se cu un alt autovehicul.

■

JEAN BOBET, fratele celebrului ciclist Louison Bobet, va organiza viitoarea ediție a competiției rutiere internaționale Paris-Luxemburg. Cursa va cuprinde două etape: Paris-Reims (5 august) și Reims-Luxemburg (6 august).

■

A ÎNCETAT DIN VIAȚĂ, în vîrstă de 86 de ani, fostul campion mondial de box la categoria grea, americanul Jess Willard. Acesta a devenit campion al lumii la 5 aprilie 1915, învingîndu-l prin k.o. în rundul 26 pe Jack Johnson și a pierdut titlul la 4 iunie 1919 (Toledo) fiind făcut k.o. în rundul 4 de celebrul Jack Dempsey.

■

ÎNTR-UN MECI contînd pentru competiția internațională de tenis de masă „Liga Europeană", la Hesperange s-au întîlnit echipele Luxemburgului și Olandei. Jucătorii olandezi au obținut victoria cu scorul de 5—2.

Tiparul I. P. „Informația", str. Brezoianu nr. 23—25, București

40368

PROLETARI DIN TOATE ȚĂRILE, UNIȚI-VĂ!

Redacția și administrația: str. Vasile Conta nr. 16, tel. 11.10.05, interurban 72 și 286. Telex sportrom buc. 180.

sportul

4 pagini 30 bani

Anul XXIV — Nr. 406 (5840) ZIAR AL CONSILIULUI NAȚIONAL PENTRU EDUCAȚIE FIZICĂ ȘI SPORT Miercuri 25 decembrie 1968

IDILĂ PE PATINOAR

Mirajul vacanței și luciul alb al gheții atrag pe micuții patinatori ai școlilor din Capitală. Este un minunat prilej ca în plină iarnă să înmugurească noi și noi prietenii. Imaginea de mai sus, ne-o confirmă

Foto: A. CAHANE

Constituirea Clubului sportiv Oțelul Galați

Luni după-amiază a avut loc la Galați constituirea Clubului sportiv Oțelul care va reprezenta pe cei peste 30000 de salariați de pe platforma Combinatului siderurgic. În cadrul C. S. Oțelul vor funcționa 6 secții pe ramură de sport și anume: *atletism, aeromodelism, parașutism, box, volei* și *fotbal* (cu o echipă în divizia B și una în divizia C). Președintele clubului este inginerul *Cornel Cazan*, director general al I.C.M.S.G., iar vicepreședinți sînt *Radu Arvinte* și *Ion Potoceanu*.

T. SIRIOPOL — coresp.

AZI, LA TEL AVIV

SELECȚIONATA DIVIZIONARĂ ROMÂNĂ — SELECȚIONATA CLUBURILOR DIN IZRAEL

Intr-o convorbire telefonică, avută ieri la ora prînzului, antrenorul Angelo Niculescu ne-a comunicat ultimele vești în legătură cu turneul pe care selecționata noastră de fotbal îl întreprinde în Izrael. *„Miercuri* (n.r. azi), *la ora 15, susținem primul joc în compania selecționatei cluburilor israelite*, ne-a spus el, *selecționată care se confundă cu reprezentativa pe care țara gazdă a aliniat-o la Jocurile Olimpice din Mexic.*

— Deci, veți avea de înfruntat o formație puternică.

— *Puternică, cu jucători în plină activitate competițională.*

— Cum este vremea, ce echipă aliniați, pe ce teren jucați?

— *Vremea este răcoroasă, bună pentru fotbal. Meciul va avea loc pe stadionul din cartierul Jaffei care are o capacitate de 40 000 de locuri. Astăzi dimineață* (n.r. ieri) *am efectuat un ușor antrenament cu întregul lot. Noi vom intra pe teren în următoarea formație: GORNEA — SĂTMĂREANU, BOC, BARBU, MOCANU, GHERGHELI, DINU, LUCESCU, DEMBROVSCHI, DUMITRACHE, NUNWEILLER VI. Pe parcursul jocului, conform înțelegerii cu gazdele noastre, vor putea fi schimbați portarul și trei jucători de cîmp.*

ÎNCEPE FINALA CUPEI DAVIS

Mîine, la Adelaida, începe finala Cupei Davis în care se întîlnesc echipele de tenis ale S.U.A. și Australiei. Echipa americană va avea următoarea componență: Bob Lutz, Stan Smith, Arthur Ashe și Clark Graebner. Formația australiană cuprinde pe Ray Ruffels, Bill Bowrey, Phillip Dent și John Alexander.

GIMNASTELE DE LA SLAVIA SOFIA EVOLUEAZĂ LA BUCUREȘTI

Astăzi, cu începere de la ora 18, va avea loc în sala **Dinamo** din Capitală, un interesant concurs de gimnastică artistică, cu participarea sportivelor de la **Universitatea București** și **Slavia Sofia.**

În echipa bulgară vor evolua cîteva dintre gimnastele care fac parte din prima reprezentativă a țării.

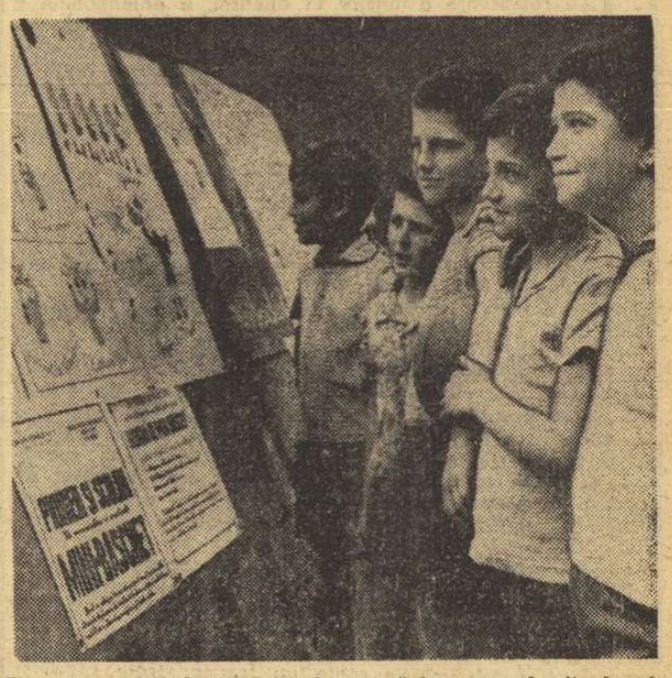

De mîine pînă luni, Capitala va găzdui turneele finale ale „Cupei Federației" la minibaschet, competiție care reunește pe cei mai harnici și talentați practicanți ai acestui joc sportiv. Înaintea întrecerilor, o recapitulare a principalelor reguli, prezentate în pliante atrăgătoare, este o condiție importantă pentru o bună comportare Foto: A. NEAGU

DUPĂ TURNEU

BILANȚUL ECHIPEI DINAMO BACĂU

Echipa masculină de handbal Dinamo Bacău și-a încheiat recent turneul în Suedia, cu următorul bilanț: două victorii la Selecționata or. Wästeras: 25—19 (12—7) și IFK Kristianstadt: 22—15 (12—10) și trei înfrîngeri: la Selecționata Stockholm 17—22 (5—16), Star Örebro 21—22 (11—10), și RIK Göteborg 16—19 (6—7).

★

În cel de al doilea meci susținut la Cluj, echipa poloneză de handbal Stal Mielec a fost învinsă de către „Universitatea" cu scorul de 28—18 (16—9). S-au remarcat: Panțîru (9) și Oană (8) de la „U", respectiv Michalski (6). (**P. Radvany**, coresp.)

SCHIUL ȘI BOBUL ÎN AJUNUL CELUI MAI BOGAT SEZON

Vi-i mai amintiți? Michel Arpin, Léo Lacroix și Pierre Stamos, trei dintre așii schiului francez, prezenți în 1966 la Concursul internațional al României. Ne va oferi sezonul anului 1969 prilejul să vedem pe pîrtiile Poienii Brașovului sau Bucegilor celebrități ale schiului mondial?

Foto: V. SECĂREANU — Brașov

● La ce concursuri internaționale vor participa sportivii români ● Marile competiții republicane ● Noi amenajări în întreaga țară ● Schiuri indigene din fibră de sticlă

Va fi sezonul anului 1969 cel mai bogat din istoria schiului și bobului nostru? După toate aparențele, mai bine-zis după calendarul impresionant al întrecerilor interne și internaționale, după măsurile organizatorice și administrative luate de federația de specialitate, se pare că da!

MARILE COMPETIȚII INTERNAȚIONALE. Desigur, pe prim plan se cuvine a fi consemnată participarea boberilor români la campionatele mondiale de la Lake Placid (9—23 februarie), la campionatele europene de la Cervinia (25 ianuarie — 2 februarie) și la campionatul european de tineret de la Cortina d'Ampezzo (1—2 februarie). Pentru aceste întreceri au fost selecționați următorii boberi: *seniori:* I. Panțuru și I. Niculescu (piloți), N. Neagoe, R. Țancov, D. Focșeneanu, I. Pușcaș, I. Pătrașcu (împingători-frînari) — antrenor H. Pașovschi; tineret: N. Stăvărache, N. Șandru, D. Panaitescu, D. Pascu, V. Juncu, M. Pașară — antrenor Tita Rădulescu.

O altă competiție de anvergură este cea rezervată biatloniștilor: campionatele mondiale de seniori și tineret de la Zakopane (27 februarie — 2 martie), la care vom fi reprezentați de următorul lot (încă nedefinitivat): Gh. Vilmoș, C. Carabela, I. Țeposu, Gh. Cercel, I. Mîrzea, D. Soiu, Ion Ol-

(Continuare în pag. a 4-a)

CAMPIONATUL DE HOCHEI

ASTĂZI DUPĂ AMIAZĂ SE REIAU, ÎN CAPITALĂ, JOCURILE MANȘEI A DOUA

Manșa a doua a campionatului de hochei a acordat formațiilor participante și amatorilor de sport un răgaz de două zile pînă la reluarea disputei. Un asemenea interval de timp reprezintă pentru jucători un moment de relaxare, pe care-l dorim cu efecte vizibile, mai ales în ceea ce privește calmarea „nervilor" unora dintre hocheiști. Orele care s-au scurs, sancțiunile dictate, severitatea acestor măsuri, vor limpezi — sperăm — atmosfera de pe patinoarul „23 August".

Este de dorit acest lucru cu atît mai mult cu cît jocurile de săptămîna trecută au arătat că echipele s-au prezentat, sub raportul pregătirii fizice și tehnice, mult mai bine ca în prima manșă. S-a constatat un reviriment general, care, desigur, a bucurat. De aceea așteptăm cu interes acest retur care începe azi pe patinoarul „23 August" prin disputarea partidelor *Dinamo-Petrol Geologie* (ora 16,30) și *Steaua-Avîntul M. Ciuc* (ora 18,45).

Iată și clasamentul campionatului înaintea jocurilor de azi:

1. Steaua	12	11	0	1	98:14	22
2. Dinamo	12	10	0	2	73:28	20
3. Avîntul	12	3	3	6	49:69	9
4. Agronomia	12	3	1	8	39:73	7
5. Petrol G.	12	0	2	10	19:90	2

Otvös (Agronomia Cluj) protejînd pucul într-unul din meciurile susținute de echipa sa în turul trei al campionatului național de hochei

Foto: A. NANU

O GALĂ DE BOX REUȘITĂ

Un public numeros, în majoritate studenți, a urmărit duminică dimineața, în sala I.E.F.S., o reușită gală de box la care și-au dat concursul, alături de cîțiva invitați, boxerii studenți, elevi ai lui **Eustațiu Mărgărit** și **Mihai Stoian.** Sala arhiplină și atmosfera creată în jurul sportivilor i-au făcut pe aceștia să lupte frumos, să arate tot ce au învățat. Cele mai multe aplauze au fost primite de fostul campion republican Constantin Anton, Ion Pascu și Vasile Ivan. Ion Pascu, un stilist dar și un bun puncher, după o repriză de fente și eschive spectaculoase și-a contrat de cîteva ori adversarul, Iosif Gherman, obligîndu-l să abandoneze. De asemenea, Anton și Ivan au arătat că vor avea un cuvînt greu de spus la viitoarele campionate.

Rezultate tehnice: Gh. Busuioc (C.P.M.B.) egal cu M. Diniță (Universitatea), T. Grădinaru (C.P.M.B.) egal cu Gh. Andrei (Universitatea), Gh. Stan (I.E.F.S.) egal cu M. Irimeș (Universitatea), V. Balica (C.P.M.B.) b.p. V. Postolache (Semănătoarea), C. Stoian (Semănătoarea) b.p. D. Daniel (Universitatea), V. Ivan (C.P.M.B.) b. p. N. Stoica (Universitatea), I. Pascu (Universitatea) b. ab. II I. Gherman (I.E.F.S.), S. Iorgu (I.E.F.S.) b.p. T. Sîrbulescu (Universitatea) și C. Anton (I.E.F.S.) b.p. H. Klaus (Universitatea).

Am dori să vedem reuniuni asemănătoare organizate și de celelalte cluburi studențești (Universitatea, Construcții, Politehnica), gale care ar populariza și mai mult acest frumos sport în rîndul studenților.

DANIEL DIACONESCU
coresp.

SIMPLĂ JOACĂ SAU SPORT?

Fermecătoare sînt frumusețile pe care le descoperă, în fiecare an, cu aceeași prospețime, iarna sportivă — fie pe pantele înzăpezite ale munților, fie pe dreptunghiurile de cristal ale patinoarelor.

Priviri însetate de întîlniri emoționante cu peisajul alb, dar, deopotrivă, și cu temerarii schiori sau cu maeștrii baletului pe gheață, urmăresc cu interes major fiecare din competițiile înscrise în calendarul sportiv al anotimpului.

Și, totuși, aproape că nu se știe cum și de ce din panoramicul sportiv al iernii a dispărut, sau — în orice caz — ființează acoperit total de un anonimat de neînțeles un sport de mare popularitate, mai accesibil decît oricare altul din familia întrecerilor de iarnă, cu tradiții poate tot atît de vechi ca acelea ale schiului și, fără îndoială, mai vechi decît cele ale hocheiului sau bobului. Este săniușul!

Ciudat. S-a uitat, parcă, faptul că săniușul face parte din programul Jocurilor Olimpice de iarnă, că se organizează, cu o frecvență care atestă în plus consideratia de care se bucură acest sport pe plan internațional, campionate europene și mondiale. Ar trebui să răsfoim prea mult statisticile, și se pare că am face-o degeaba, pentru a remarca prezențe românești la aceste admirabile întreceri în care curajul se conjugă atît de perfect cu îndemînarea, cu măiestria chiar.

Poate că, o dată, problema va deveni actuală și în sportul nostru. Cu atît mai mult cu cît — trebuie, oare, să o mai spunem? — cerințele acestui sport al iernii răspund foarte bine temperamentului, calităților incontestabile ale tineretului nostru, atît de înzestrat și dornic de afirmare.

Deocamdată, însă, mai ales ținînd seama că sezonul alb și-a făcut debutul, este necesar să subliniem că n-au apărut semne care să indice o schimbare a situației. Este, desigur, foarte bine că peste tot s-a trecut la finisarea pîrtiilor de schi, că mai mult decît în alți ani crește numărul patinoarelor. Dar săniușul?

În multe orașe, vizitate în aceste zile de redactorii ziarului, fiecare început de discuție despre săniuș a provocat surprindere! De ce oare? Pentru că — în cele mai multe cazuri — săniușul este integrat exclusiv jocurilor de copii (ceea ce, firește, corespunde realității) și aproape radiat din rîndul sporturilor de iarnă! Se ridică din umeri, deși în atîtea locuri dealurile sau simplele derdelușuri (plăcutele amintiri ale copilăriei!) sînt de mult acoperite de zăpadă. Rareori masiva prezență a copiilor este dirijată, îndrumată de cineva; foarte puține concursuri și adesea lipsite de asistența tehnică necesară. Joaca e plină, desigur, de satisfacții, dar săniușul este un sport și acest lucru ar trebui înțeles de factorii de resort din toate județele țării.

Dacă, în continuare, se va zîmbi atunci cînd tineri trecuți de vîrsta copilăriei sau chiar oameni maturi vor fi văzuți nu numai cu schiuri sau cu patine, ci și cu sania, va fi foarte greu să se aștepte performanțele! Probabil că cei care ar putea face ceva în această direcție se simt mulțumiți doar să urmărească pe ecranul televizorului campionatele mondiale de la Königsee din 1969 și din anii ce vor urma. Dar, e bine așa?

Dan GARLEȘTEANU

Aspectul ondulat al curbei efortului întîlnit în toate verigile procesului de antrenament (lecții, etape, perioade etc.) constituie una din caracteristicile sistemului modern de pregătire a sportivilor de performanță.

El se datorește alternării efortului cu odihna și se bazează pe considerentul că procesul de antrenament este unic, solicitarea și refacerea fiind doar două aspecte interdependente ale lui. Potrivit cunoștințelor actuale creșterea capacității funcționale a organismului este consecința solicitărilor la care acesta a fost supus și se realizează, mai ales, în timpul perioadei de refacere.

De aceea este necesar ca acestei perioade să i se acorde aceeași atenție ca și celei de solicitare a organismului.

Pornind de la aceste considerente dorim să atragem atenția asupra unui aspect particular al problemei, incomplet studiat și ca atare aproape de loc aplicat în pregătirea sportivilor noștri fruntași.

Este vorba de alternarea refacerii și efortului în planurile de pregătire pe mai mulți ani și mai ales în ciclul olimpic de patru ani. În aceste culmi curba generală a solicitărilor organismului ar trebui să îmbrace un aspect asemănător celei din planul anual de pregătire, cu deosebirea că undele ei componente ar cuprinde perioade mult mai lungi de timp.

Realizarea acestui lucru ar impune ca după vîrful de solicitare reprezentat de anul olimpic 1968 să urmeze o scădere evidentă a curbei și apoi un nou val care să atingă în anul 1972 un vîrf superior celui de la precedentele Jocuri Olimpice.

Anul post olimpic ar primi sarcinile perioadei de tranziție a planului anual de antrenament, următorii doi ani pe cele ale perioadei pregătitoare și

DUPĂ J.O. — REZULTATE SAU MUNCĂ DE PERSPECTIVĂ?

dr. Miron GEORGESCU

CITIȚI ÎN PAG. A 2-a

ATLETISMUL ROMÂNESC LA ORA BILANȚULUI — 1968

Un articol de MIHAIL FLORESCU, președinte al Federației române de atletism

ATLETISMUL ROMÂNESC LA ORA BILANȚULUI

Anul 1968, a fost dominat de cea mai valoroasă ediție a Jocurilor Olimpice, cu care prilej s-a ajuns la o reevaluare a forțelor în atletism, a potențialului și posibilităților atleților. Au fost corectate sumedenie de recorduri mondiale, dintre care unele au atins cifre de-a dreptul incredibile. Multe din rezultatele acestea au fost realizate la Mexico, în condițiile mult discutatei altitudini, despre care se anticipa că nu permite o aclimatizare optimă și nici rezultate strălucite. Realitatea este cea cunoscută...

Țara noastră a înregistrat un important succes la Jocurile Olimpice, atletismul situîndu-se în fruntea ramurilor sportive care au obținute rezultate bune. Ca o dovadă a prețuirii succeselor obținute de olimpicii români, Consiliul de Stat a acordat înalte distincții făuritorilor lor. Au primit ordine și medalii cinci atleți și cinci antrenori. În cuvîntul rostit cu această ocazie de tovarășul Nicolae Ceaușescu, se sublinia :

„Putem spune că rezultatele obținute de sportivii români în recenta întrecere sportivă mondială sînt bune. Eforturile dv au fost urmărite cu atenție de poporul nostru. Faptul că prima medalie a fost cucerită de o sportivă este încă o dovadă că femeile care reprezintă peste 50 la sută din populația României, sînt capabile, și în domeniul sportului, ca și în alte domenii, să fie din toate punctele de vedere pe picior de egalitate cu bărbații, să aducă o contribuție prețioasă la dezvoltarea societății noastre socialiste. De aceea, doresc în mod deosebit să exprim felicitări primei medaliate române în Mexic ; exemplul ei a constituit un îndemn pentru ceilalți sportivi ca să lupte pentru a cuceri locuri cît mai bune în cea mai mare competiție sportivă internațională".

Activiștii atletismului nostru, antrenorii și atleții sînt mîndri că aceste cuvinte calde au fost adresate sportivei Viorica Viscopoleanu, care a obținut la Mexico prima medalie olimpică de aur pentru delegația României.

de MIHAIL FLORESCU

Președintele F.R.A.

Preocuparea pentru activitatea juniorilor va trebui să găsească un ecou și mai larg la nivelul consiliilor județene pentru educație fizică și sport și al cluburilor sportive.

MARELE ROL AL ANTRENORULUI

In salutul adresat Conferinței pe țară a mișcării sportive de C.C. al P.C.R. și Consiliul de Miniștri, se arată :

„Un factor-cheie, atît pentru dezvoltarea și creșterea calitativă a sportului de masă, cît și pentru perfecționarea activității sportive de performanță, îl constituie asigurarea unui corp de antrenori și specialiști bine pregătiți. Performanțele cele mai valoroase obținute de sportivii fruntași pe plan mondial sînt strîns legate de faptul că pregătirea lor se realizează de către antrenori și specialiști care se sprijină pe cele mai înaintate cuceriri ale cercetării științifice în domeniul practicării sportului. In această privință, un rol important și sarcini de deosebită răspundere revin Institutului de Educație Fizică și Sport care trebuie să devină un centru puternic de formare a cadrelor de specialiști cu înaltă calificare".

Dezvoltarea actuală a educației fizice și sportului, atenția și sprijinul de care acestea se bucură din partea organelor conducătoare, indică exact măsura acestei răspunderi sociale și situează la un loc de frunte activitatea acelor antrenori care au înțeles misiunea pe care o au și își dedică priceperea acestui scop înalt al educației prin mijloacele educației fizice și sportului.

Țelul imediat al oricărui antrenor nu poate fi decît unul singur, acela de a valorifica la nivel superior potențialul tuturor atleților pe care îi are în pregătire. In strînsă legătură cu priceperea și dăruirea de sine a antrenorului, rezultatele vor fi cele urmărite, începînd cu acelea ale unui tînăr oarecare ce abia face primii pași pe stadion și terminînd cu cei care cuceresc titluri olimpice și recorduri mondiale.

Sportivii sînt în competițiile internaționale adevărați ambasadori ai unei țări. De aceea, relațiile de muncă dintre antrenori și atleți, trebuie să fie văzute, înțelese și analizate și prin prisma acestei răspunderi sociale.

Sportul de performanță reclamă — de la bun început — o recrutare selectivă. In acest domeniu sîntem încă descoperiți, datorită însăși dezvoltării stadiale a organismului uman care împiedică o previziune certă, cu adevărat științifică. Din acest motiv, baza de recrutare trebuie să fie cît mai largă.

Ameliorarea continuă a capacității de performanță este rezultatul aplicării planice a mijloacelor de antrenament. In ceea ce privește abordarea acestora, calea cea mai sigură este : jocul (11—12 ani), polivalența și prespecializarea (13—14 ani), polivalența și specializarea prezumtivă (15—16 ani), multilateralitatea și specializarea propriu-zisă (17—19 ani).

Planificarea de perspectivă a pregătirii copiilor trebuie să aibă la bază această cale logică, dependentă direct de imposibilitatea de a prevedea cu certitudine dezvoltarea fizică ulterioară, motrică și morfologică, a tinerilor. Or, o astfel de înțelegere a sarcinilor centrale ale pregătirii sportive implică, pe lîngă o ridicare continuă a nivelului cunoștințelor, și perfecționarea metodelor de antrenament.

Antrenorul trebuie să trăiască permanent în actualitate, nu numai în ceea ce privește informarea, dar și în privința generalizării creatoare a propriei sale experiențe.

Dacă ne referim la generalizarea experienței proprii și la transmiterea acesteia, ne dăm seama că aceasta derivă direct din două acțiuni preabile : planificarea și evidențele curente. Or, acestea nu trebuie și nici nu se pot baza pe memorizarea datelor, ci pe înregistrarea lor scriptică, prompt. **Iată de ce munca de planificare și evidență nu reprezintă o simplă probă de înregistrare. Ea este în fond una din verigile științifice de pregătire fizică și tehnică, o premisă obligatorie a îmbunătățirii multilaterale a muncii de antrenament, cu un randament mereu superior. Atît pregătirea fizică, de forță, cît și cea tehnică, de abilitate, trebuie să se desfășoare în mod științific, pe baza unor planuri minuțios întocmite și cu tenacitate urmărite pînă la realizarea lor completă.**

Din punct de vedere organizatoric am avut ca obiectiv crearea de secții puternice, încadrate cu mai mulți antrenori, a căror activitate să fie orientată spre lucrul pe anumite grupe de probe, pentru a elimina astfel fărămițarea organizatorică care a generat și continuă să genereze un proces de instruire nesatisfăcător. Trebuie să recunoaștem că mai avem încă multe de făcut și, în primul rînd, să luptăm cu concepția unor activiști sportivi de a crea în mod formal tot felul de secții mărunte.

În paralel am urmărit legarea mai strînsă a activității secțiilor de atletism din școli de organele Ministerului Învățămîntului, prin transformarea unor secții și centre de antrenamet în secții ale școlilor sportive, pentru a le ușura astfel munca și pentru a înlesni controlul și îndrumarea lor.

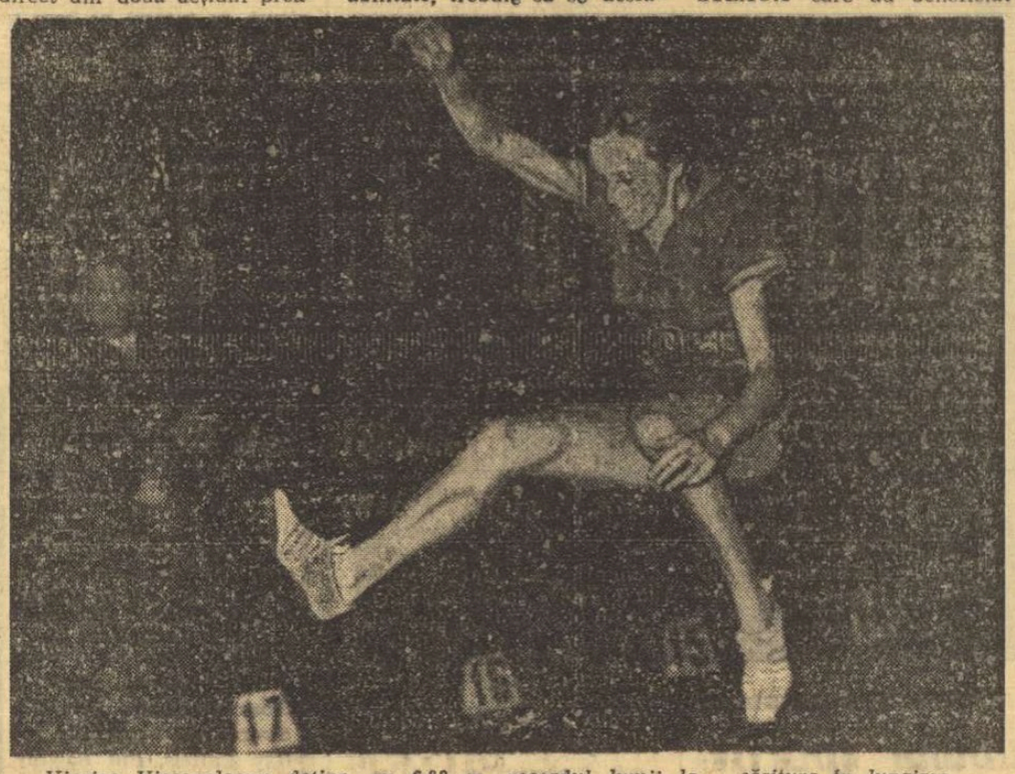

Viorica Viscopoleanu deține, cu 6,82 m, recordul lumii la săritura în lungime

UN OBIECTIV IMPORTANT : SECȚII PUTERNICE, BINE ÎNCADRATE

Activitatea secțiilor de atletism din cluburile și asociațiile sportive, școli sportive și licee cu program de educație fizică, au continuat să stea și în acest an în centrul atenției federației, deoarece le considerăm ca elemente de bază în formarea tinerilor atleți.

Un asemenea punct de vedere face greu de admis, ba chiar de neînțeles, împărțirea la care se recurge adesea — secții „de performanță" și simple secții. Mai degrabă este vorba de secții unde se lucrează bine și de altele cu o activitate necorespunzătoare.

Este evident că procesul de instruire și de formare a unui atlet, precum și condițiile generale în care activează o însemnată parte din secțiile noastre (prin aceste condiții nu înțelegem numai pe cele de asigurare materială a pregătirii sportive) determină situația ca în numeroase asemenea unități să nu existe atleți seniori de o valoare internațională.

Oricare din secțiile noastre pot avea însă copii și juniori de o valoare ridicată și poate fi deci o secție de performanță, la nivelul categoriei respective de vîrstă. Este clar că dacă vom avea secții puternice de juniori, mai tîrziu ele vor avea și seniori buni.

In concluzie, fiecărei secții, fiecărui antrenor trebuie să-i pretindem să lucreze pentru performanță la nivelul categoriilor de vîrstă ale elevilor săi, acordînd o atenție deosebită juniorilor.

In această privință F.R.A. a urmărit cu perseverență să consolideze organizatoric secțiile de atletism, să orienteze mai bine, pentru o eficiență sporită, activitatea lor, să îmbunătățească procesul instructiv-educativ și să le creeze condiții cît mai bune de lucru.

In această acțiune, am găsit înțelegerea și am primit sprijinul necesar din partea Consiliului Național pentru Educație Fizică și Sport, Ministerul Învățămîntului, Uniunii Generale a Sindicatelor din România, Uniunii Tineretului Comunist ca și al altor departamente.

Bineînțeles că eforturile făcute se află abia la început, așa că în viitor vor trebui alese și alte mijloace pentru obținerea unor rezultate și mai bune.

Din punct de vedere organizatoric am avut ca obiectiv crearea de secții puternice, încadrate cu mai mulți antrenori, a căror activitate să fie orientată spre lucrul pe anumite grupe de probe, pentru a elimina astfel fărămițarea organizatorică care a generat și continuă să genereze un proces de instruire nesatisfăcător. Trebuie să recunoaștem că mai avem încă multe de făcut și, în primul rînd, să luptăm cu concepția unor activiști sportivi de a crea în mod formal tot felul de secții mărunte.

În paralel am urmărit legarea mai strînsă a activității secțiilor de atletism din școli de organele Ministerului Învățămîntului, prin transformarea unor secții și centre de antrenamet în secții ale școlilor sportive, pentru a le ușura astfel munca și pentru a înlesni controlul și îndrumarea lor.

Totodată, s-a luat măsura creării unor noi secții de atletism, în special, în școlile sportive, în localitățile unde pînă acum nu exista o activitate organizată, dar existau condiții (cadre, școli, baze sportive).

În toată țara funcționează, la ora actuală, 154 de secții cu 357 de antrenori, dintre care 178 cu normă întreagă. Din 186 orașe în 96 nu există nici o secție de atletism cu antrenori salariați !

În cadrul secțiilor existente sînt cuprinși într-o activitate sistematică circa 8 000 de atleți și atlete, ceea ce înseamnă că, în medie pentru cele 35 probe clasice (mai puțin ștafetele), contăm pe aportul a cîte 230 de atleți, ceea ce este însă extrem de puțin.

Ghiar în condițiile actuale acest total ar putea fi substanțial sporit fără a se dăuna calității muncii — dacă fiecare antrenor ar lucra cu un număr corespunzător de atleți. Iată o situație pe care va trebui s-o reglementăm în viitorul apropiat.

Anul 1968 a scos în evidență activitatea fructuoasă desfășurată în unele secții ca : Metalul București, care a dat 3 sportivi lotului olimpic, dintre care o campioană olimpică, 11 sportivi lotului republican de seniori și 6 sportivi lotului de juniori ; Școala sportivă Roman, care continuă buna tradiție de a da anual lotului republican de juniori noi elemente talentate ; liceele cu program de educație fizică din Brașov și Tg. Mureș, Clubul sportiv muncitoresc Cluj, școlile sportive nr. 1 și 2 din București, cele din Oradea și Cluj.

Trebuie subliniat, de asemenea, saltul calitativ marcat de unele secții, în trecut cu o activitate șterșă, ca **I.G.O. Suceava**, care a dat doi componenți lotului republican de seniori și doi sportivi lotului de juniori, **C.S.O. Pitești și Farul Constanța.**

De munca și bunele rezultate ale acestor secții sînt legate numele unor antrenori a căror pasiune și pricepere sînt demne de subliniat : **Silviu Dumitrescu, Olimpiu Constantinescu-Nehoi, Cristea Dinu, Arnold Kumer, Ion Ciotea, Gh. Biro, Gh. Kis, Gh. Stănescu, Tudor Ionescu, Dan Serafin, Ladislau Kiss, M. Sprînceană, Cornel Stănescu, Luca Mălușan, Ion Veliciu, Constantin Craia** ș.a.

Poate pare surprinzător că unele secții cu antrenori numeroși ca **Rapid, Progresul București, Steagul roșu Brașov, Petrolul Ploiești** ș.a. nu le apreciem cu un bilanț pozitiv în anul pe care-l încheiem, dar este explicabil dacă avem în vedere faptul că valoarea unei secții este dată de sumumul muncii și de rezultatele tuturor antrenorilor care lucrează în cadrul ei, de contribuția pe care fiecare din aceștia o aduc la ridicarea măiestriei sportivilor.

Or, este evident, nu ne putem declara satisfăcuți de activitatea acestor secții, încadrate cu numeroși antrenori, în care rezultatele sînt net sub posibilități, față de condițiunile create și de investițiile efectuate. O poziție similară o avem și față de secțiile cluburilor **DINAMO** și **STEAUA** care au beneficiat de condiții bune și care au avut posibilitatea să contribuie, mai mult decît au făcut-o, la ridicarea nivelului atletismului nostru de performanță.

Sînt unele secții în care activitatea se menține de multă vreme submediocră : **C.S.O. Iași, Crișul și I. C. Oradea, C.S.O. Galați, Ceahlăul P. Neamț, Electroputere Craiova, liceele cu program de educație fizică din București, Rm. Vîlcea și Iași, școlile sportive din Iași, Bistrița, Tr. Severin, Pitești, P. Neamț, Slatina,** pentru a nu cita decît cazurile care ies cu totul din comun.

Aceasta este, credem, principala cauză a situației actuale, nemulțumitoare, din atletismul nostru.

Există, după cum se vede, prea multe secții și prea mulți antrenori care de ani de zile nu produc nimic de valoare. Trebuie să fim bine înțeleși că nu putem aprecia activitatea oricărui antrenor doar după bunele sale intenții, după titlurile și cunoștințele sale, ci numai după rezultatele concrete ale muncii, adică după numărul de sportivi cărora le ridică anual clasificarea, în special la categoriile superioare, după numărul atleților dați loturilor republicane de seniori și juniori (și după rezultatele acestora în marile concursuri internaționale), după numărul recordurilor de seniori și juniori, titlurile de campioni pe care le obțin, după numărul participanților și rezultatele acestora la fazele finale ale campionatelor și concursurilor naționale.

Cauzele principale ale activității necorespunzătoare a antrenorilor sînt, în general, cunoscute. Deosebit de grav ni se pare faptul că în ciuda a nenumărate analize, încă nu au fost luate măsurile necesare de către organele teritoriale pentru educație fizică și sport, de către conducerile cluburilor și asociațiilor sportive, ale secțiilor de atletism și, în ultimă instanță, de către înșiși antrenorii respectivi.

Dacă în orientarea activității antrenorilor către lucrul pe anumite grupe de probe au fost realizate progrese, rămînem deficitari în problemele privind selecția și asigurarea unei stabilități a sportivilor în secții. Adeseori activitatea antrenorilor este reluată la scurte intervale cu alți tineri. Din controalele efectuate se constată o slabă frecvență a sportivilor la ședințele de pregătire ; volumul și intensitatea antrenamentelor sînt scăzute etc. Acestea sînt direcțiile în care va trebui să se acționeze cu fermitate în viitor, pentru a remedia lipsurile constatate mai sus.

În ultima vreme s-au manifestat semne încurajatoare, între care citățm, de exemplu, cazul cluburilor Steaua și Rapid, ai căror președinți au trecut la conducerea nemijlocită a secțiilor de atletism, la controlul, îndrumarea și rezolvarea operativă a tuturor problemelor legate de îmbunătățirea activității acestora, ceea ce reprezintă desigur un fapt pozitiv.

Saltul de calitate pe care-l așteptăm la nivelul secțiilor este condiționat, fără îndoială, de îmbunătățirea și perfecționarea cunoștințelor antrenorilor. Acesta este domeniul în care F.R.F., colegiul central al antrenorilor, ca și colegiile județene, au acționat prea puțin și doar în mod sporadic. Schimburile de experiență și puținele publicații care apar și care dezbat problemele atletismului, continuă să rămînă apanajul unui număr restrîns de antrenori, în special din marile orașe. Din păcate, regula nemărturisită, dar practicată pe o scară largă, este aceea ca fiecare să se descurce cum poate. Nu încape discuție că o asemenea situație trebuie de urgență curmată. Federația de atletism, prin colegiul central al antrenorilor, are ca principală obligație acțiunea de perfecționare a cadrelor prin organizarea sistematică a unor schimburi de experiență și consfătuiri prin editarea periodică a unor publicații de specialitate care să fie puse la îndemîna tuturor tehnicienilor de la orașe și sate, fie ei antrenori, profesori de educație fizică sau simpli instructori obștești.

PREOCUPĂRI ȘI INIȚIATIVE ALE COMISIILOR JUDEȚENE

Față de anii precedenți, activitatea a numeroase comisii teritoriale de atletism a marcat o substanțială îmbunătățire.

Elementul pozitiv — comun celor mai multe comisii județene — îl constituie, în mod special capacitatea remarcabilă dovedită în organizarea competițiilor locale sau chiar a unora republicane și internaționale. În această privință evidențiem comisiile județene Cluj, Bihor, Brașov, Argeș, cea a municipiului București.

Preocuparea și inițiativa a numeroase comisii județene au dus la îmbunătățirea calendarului competițional local, atît la nivelul secțiilor de atletism, cît și la cel al școlilor generale și liceelor. În acest sens, trebuie subliniată inițiativa organizării cu sprijinul inspectoratelor școlare de învățămînt, a numeroase concursuri de selecție, care au stimulat activitatea atletică din școli asigurînd secțiilor noi elemente talentate.

În activitatea comisiilor județene de atletism se constată, de asemenea, un sprijin mai eficient din partea organelor locale pentru educație fizică și sport. Remarcabil este și faptul că, mai mult decît în trecut, comisiile județene au format noi contingente de arbitri, în special din rîndurile elevilor din clasele superioare, asigurîndu-și astfel necesarul de arbitri pentru necesitățile locale.

Cu mici excepții, principala lipsă în munca comisiilor noastre județene o constituie faptul că ele nu au ajuns încă la stadiul în care să orienteze, să conducă și să sprijine, sub toate aspectele, activitatea atletică pe plan local. Nu-i mai puțin adevărat că unele consilii județene pentru educație fizică și sport sprijină prea puțin comisiile de atletism pentru soluționarea diferitelor probleme, manifestînd prea puțină înțelegere pentru activitatea acestora. Este cazul la Botoșani, Iași, Bistrița, Olt etc.

Nu poate fi despărțită activitatea necorespunzătoare a majorității secțiilor de atletism din aceste județe, de activitatea comisiilor județene și de modul în care organele locale pentru educație fizică și sport le acordă sprijinul necesar.

Comisiile județene de atletism vor trebui să devină mai combative, mai insistente în soluționarea nevoilor materiale ale secțiilor de atletism, să urmărească cu răspundere cheltuirea fondurilor destinate atletismului, exclusiv în interesul acestei activități și să sesizeze organele C.N.E.F.S. și F.R.A., toate deficiențele și eventualele nereguli.

O sarcină importantă și imediată, care stă în fața comisiilor din județele în care există săli de atletism, este urmărirea amenajării și dotării complete a acestora pentru activitatea de iarnă, planificarea utilizării lor pentru antrenament și organizarea de competiții.

1968, UN AN RECORD

Pentru a analiza activitatea unui întreg sezon este necesar să extindem aria cunoașterii la o serie de date concrete. O comparație cu nivelul internațional este desigur, criteriul optim de apreciere a rezultatelor.

In prezent, pe tabelele performanțelor mondiale și europene țara noastră figurează cu 2 recorduri deținute de **IOLANDA BALAȘ** și **VIORICA VISCOPOLEANU.** Numai 4 țări (S.U.A., U.R.S.S., Austria și R.F.G.) din cele peste 130 afiliate la I.A.A.F., au în această privință rezultate mai bune.

În bilanțurile internaționale la seniori și juniori, 1968 reprezintă un an record pentru atleții noștri.

Iată acest bilanț :

Clasarea pe plan mondial

Seniori :

— în primii 10 = 6 sportivi
— în primii 20 = 10 „
— în primii 50 = 32 „

Juniori :

— în primii 10 = 13 sportivi

Clasarea pe plan european

= 7 sportivi
= 15 „
= 46 „

= 24 sportivi

In 1967 numai 3 atleți români au fost cuprinși în bilanțul mondial și cel european, iar în 1966 : 4 și, respectiv, 6.

In 1968 au fost doborîte 186 recorduri republicane, între care : seniori = 40 ; juniori I = 64 ; copii = 9 ; sală = 73.

Important este și faptul că unele dintre acestea, în special la femei, sînt de o bună valoare internațională. Totuși, la multe probe ne găsim încă la un nivel foarte scăzut. Cercetînd tabelele recordurilor noastre constatăm că mai sînt unele performanțe vechi de peste un deceniu (greutate și 400 m bărbați), ca și faptul că multe recorduri republicane nu reprezintă astăzi aproape nimic pe plan internațional (200 m, 400 m, 5 000 m, 10 000 m, lungime, înălțime, greutate etc.).

In ceea ce privește valoarea de ansamblu a atletismului nostru, față de anul anterior, se constată un serios progres la nivelul primului rezultat și al mediei primilor 10, la seniori. Acestea sînt mai bune în 25 din 34 probe. La juniori nivelul primului rezultat este mai bun în 18 din 30 probe.

Aceste date arată că atletismul nostru de performanță merge pe un drum ascendent și că există premise reale pentru ca saltul valoric să fie în viitor și mai mare.

Rezultatele obținute nu ne pot face să trecem cu vederea, însă, alte aspecte, mai puțin plăcute. Astfel, dacă la **JOCURILE OLIMPICE AM OCUPAT LA FEMEI LOCUL II ÎN CLASAMENTUL PE NAȚIUNI,** într-un meci pe echipe cu U.R.S.S., R.D.G., R.F.G. etc, rezultatul ar fi cu totul altul. Acest lucru arată una dintre fețele negative ale atletismului nostru, și anume, că nu putem prezenta într-o întîlnire internațională cîte 2 atleți sau atlete de valoare, la majoritatea probelor.

Va trebui să facem eforturi deosebite pentru redresarea sprintului, a fondului și aruncărilor la bărbați, ca și pentru creșterea numărului de atlete de valoare, față de care, se pare, avem posibilități și perspective dintre cele mai favorabile.

La recentele Jocuri Olimpice și-au cîștigat dreptul la concurs doar doi atleți români (**Caralosifoglu** locul 9 la 20 km marș și **Ciochină** locul 13 la triplu salt), ceea ce, să recunoaștem deschis, nu ne satisface cîtuși de puțin. Neparticiparea lui **Mustață, Naghi, Șerban etc** la Olimpiadă se datorește unor deficiențe în desfășurarea activității lor de pregătire, unor carențe metodologice, dar și lipsurilor manifestate — de unii dintre ei — în viața sportivă.

Decalajul mare dintre valoarea probelor masculine și a celor feminine, constituie una dintre problemele către care trebuie îndreptată atenția tuturor celor care activează în atletism.

In centrul preocupărilor noastre din acest an a stat pregătirea olimpică. Aceasta a început, de fapt, în 1965 prin acțiunea nominalizării în fiecare regiune a sportivilor susceptibili de a participa la Jocurile Olimpice. Acțiunea nu a fost, însă, urmărită sistematic de către organele locale, astfel că sportivii respectivi, în majoritate, nu au ajuns acolo unde indicau angajamentele luate.

Ca principiu, pregătirea din 1968 a lotului olimpic s-a desfășurat cu rezultate bune, sub formă descentralizată, pînă în luna iulie. Procedînd astfel și în viitor, antrenorii și conducerile secțiilor de atletism vor avea toată responsabilitatea pentru realizarea integrală a planurilor de pregătire a atleților.

Se impune, însă, o și mai bună coordonare a muncii din partea federației, care va trebui să urmărească asigurarea tuturor celor necesare pregătirii pe bazele de atletism.

Ca și în acest an, pentru 1969, au fost întocmite listele cu normele de intrare în loturile republicane, europene și olimpice, precum și reglementarea selecționării pentru aceste loturi, pentru participările internaționale și pentru formarea echipelor reprezentative. În această direcție vom fi mai categorici în respectarea principiilor stabilite și nu vom mai admite trimiterea atleților în concursuri internaționale fără o prealabilă verificare și selecție.

Fotografia istorică a săriturii de 1,91 m — recordul mondial al Iolandei Balaș-Söter, realizat la Sofia, în iulie 1961

JUNIORII — ÎN CENTRUL ATENȚIEI

Problema juniorilor figurează, de asemenea, în centrul atenției federației noastre, fiind vorba doar de schimbul de mîine al atletismului românesc.

În 1968 activitatea juniorilor poate fi apreciată ca bună, dacă o vom raporta la nivelul internațional al acestei categorii de vîrstă. Astfel, la cea mai importantă competiție internațională, campionatele europene de la Leipzig, au fost obținute 2 medalii de aur, 2 medalii de argint și 4 de bronz. Echipa noastră s-a clasat pe locul 3, fiind o adevărată revelație.

La un alt concurs, cel al Speranțelor olimpice, **Mariana Filip** și **Petre Lupan** au cucerit prețioase victorii, România clasîndu-se, de asemenea, pe locul trei.

Aceste două competiții, de importanță europeană, au arătat că avem talente autentice care, bine îndrumate și pregătite, vor putea înregistra în viitorul apropiat rezultate de mare valoare.

În anul 1968 s-a încheiat competiția „cercurilor olimpice" organizată de Ministerul Învățămîntului și doi dintre cei mai merituoși elevi, cîștigători ai insignei, au fost trimiși să participe la Jocurile Olimpice.

Această competiție face parte dintr-o serie de inițiative lăudabile ale Ministerului Învățămîntului menite să popularizeze și să impulsioneze dezvoltarea atletismului în rîndurile școlarilor cît și pentru atragerea unui număr cît mai mare de participanți. În ceea ce privește „cercurile olimpice" apreciem că, în viitor, va trebui să li se acorde o și mai mare atenție, fiind vorba de o competiție care face trecerea de la caracterul de masă la marea performanță.

DE LA FEDERAȚIA ROMÂNĂ DE FOTBAL

În urma omologării tuturor rezultatelor din turul campionatelor diviziei naționale A, tineret-rezerve și diviziei B, ediția 1968—1969, au fost stabilite următoarele clasamente:

DIVIZIA NAȚIONALĂ A

1. U.T.A.	15	10	2	3	25-13	22
2. Univ. Craiova	15	8	3	4	30-25	19
3. Polit. Iași	15	8	1	6	17-18	17
4. Din. Buc.	15	7	2	6	28-18	16
5. Jiul	15	6	4	5	17-15	16
6. Farul	15	7	2	6	22-21	16
7. Din. Bacău	15	7	2	6	19-19	16
8. A.S.A. Tg. M.	15	7	1	7	22-21	15
9. Petrolul	15	7	1	7	16-18	15
10. Progresul	15	5	4	6	14-17	14
11. Steaua	15	6	1	8	26-22	13
12. Univ. Cluj	15	6	1	8	24-26	13
13. F.C. Argeș	15	6	1	8	19-25	13
14. Rapid	15	5	3	7	16-22	13
15. Crișul	15	4	4	7	14-16	12
16. Vagonul	15	4	2	9	25-38	10

CAMPIONATUL ECHIPELOR DE TINERET-REZERVE

1. Univ. Craiova	15	11	2	2	31-10	24
2. F.C. Argeș	15	9	3	3	18-12	21
3. Crișul	15	9	2	4	23-14	20
4. A.S.A. Tg. M.	15	9	2	4	22-17	20
5. Steaua	15	8	1	6	50-25	17
6. Din. Bacău	15	7	3	5	32-22	17
7. Farul	15	8	1	6	21-13	17
8. Din. Buc.	15	8	1	6	25-19	17
9. Petrolul	15	7	3	5	21-16	17
10. Rapid	15	7	2	6	23-23	16
11. Univ. Cluj	15	4	4	7	16-26	12
12. U.T.A.	15	4	3	8	18-21	11
13. Polit. Iași	15	5	1	9	16-33	11
14. Vagonul	15	3	3	9	18-30	9
15. Progresul	15	3	2	10	13-29	8
16. Jiul	15	1	1	13	6-43	3

DIVIZIA B

Seria I

1. Polit. Galați	15	9	2	4	23-15	20
2. St. r. Brașov	15	8	4	3	18-12	20
3. Met. Buc.	15	8	3	4	33-15	19
4. Ceahlăul P. N.	15	8	3	4	20-12	19
5. Portul C-ța.	15	7	4	4	30-12	18
6. Chimia Sv.	15	8	2	5	26-16	18
7. Poiana Cîmpina	15	7	2	6	18-23	16
8. Flacăra Moreni	15	5	5	5	16-20	15
9. Prog. Brăila	15	4	7	4	16-20	15
10. Oțelul Gl.	15	5	4	6	16-19	14
11. Polit. Buc.	15	4	5	6	16-21	13
12. Metrom Bv.	15	4	4	7	18-24	12
13. C.F.R. Pașcani	15	5	1	9	17-26	11
14. Gloria Birlad	15	4	2	9	20-30	10
15. Electronica Obor	15	5	0	10	20-31	10
16. Dun. Giurgiu	15	4	2	9	9-20	10

Seria a II-a

1. C.F.R. Cluj	15	9	5	1	29-14	23
2. C.F.R. Arad	15	8	3	4	28-19	19
3. Olimpia Oradea	15	8	3	4	26-21	19
4. Met. Tr. Sv.	15	8	1	6	22-22	17
5. C.S.M. Sibiu	15	8	0	7	27-23	16
6. Metalul Hunedoara	15	7	1	7	20-13	15
7. C.F.R. Tim.	15	5	5	5	19-15	15
8. Polit. Tim.	15	5	5	5	19-16	15
9. A. S. Cugir	15	5	5	5	16-17	15
10. C.S.M. Reșița	15	6	2	7	18-17	14
11. Gaz metan Mediaș	15	5	4	6	18-19	14
12. Electroputere Craiova	15	6	2	7	15-25	14
13. Ind. sîrmei	15	4	4	7	16-25	12
14. Minerul Baia Mare	15	4	3	8	10-16	11
15. Medicina Cluj	15	3	5	7	20-26	11
16. Chimia Rm. Vîlcea	15	2	6	7	11-26	10

VA AVEA CONSTANȚA DOUĂ ECHIPE ÎN DIVIZIA A?

...răspunsul urmează să-l dea „Portul"

De mulți ani, în prima serie a diviziei B, nu s-a înregistrat, la jumătatea competiției, o asemenea situație: primele șase echipe sînt departajate de unul și două puncte. Așadar, aceste formații vor începe returul cu șanse aproximativ egale de a termina campionatul pe locul I.

Printre aspirantele la promovarea în „A", se află și *Portul Constanța*. Febra promovării l-a cuprins pe suporterii și susținătorii echipei. Ei analizează toate șansele favoriților, cu speranța că în toamna viitoare vor asista, pe stadionul 1 Mai, în fiecare duminică la cîte un meci de „A".

Firesc, febra l-a cuprins și pe activiștii asociației. Consiliul asociației, biroul secției de fotbal, împreună cu antrenorul E. HAȘOTI, au analizat comportarea formației în turul campionatului și au stabilit planul de pregătire pentru bătălia din primăvară. Obiectivele propuse? Răspunsul la această întrebare îl vom găsi în rîndurile ce urmează.

G. COJOCARU, secretarul asociației sportive Portul: *„De sigur că situația ne e favorabilă. Vrem ca o dată cu bătălia ce o dăm pentru promovarea în „A" să reînviem o tradiție care în ultimii ani a fost abandonată: aceea de a avea echipa formată numai din constănțeni. Consiliul asociației, biroul secției și antrenorul E. Hașoți sînt hotărîți să facă totul pentru împlinirea acestei doleanțe a spectatorilor. Mergînd pe această cale, vom alcătui o formație omogenă, strîns legată de întreprindere și oraș. În prezent, preocupările noastre sînt îndreptate spre mărirea numărului de membri susținători. De asemenea, depunem eforturi pentru terminarea construcției stadionului propriu, ceea ce va rezolva definitiv problema condițiilor necesare pregătirii echipei, precum și creșterii schimbului de mîine"*.

V. CĂTUNEANU, președintele biroului secției de fotbal: *„Fiecare dorește să fie în frunte. Dorim aceasta și noi după cum doresc și Steagul roșu și Politehnica Galați, echipe cu o mai mare experiență. Intenția mea nu este de a cîntări șansele celorlalte echipe în lupta pentru promovare. Deci, să revin la formația noastră. La începutul campionatului, dorința secției a fost de a avea o echipă bună, din rîndul căreia să eliminăm starea de spirit nesănătoasă ce s-a manifestat în ediția trecută o competiției. Pînă acum, ne-am realizat în bună măsură cele propuse. Sîntem mulțumiți de activitatea tînărului antrenor Hașoti. El a acționat pentru împlinirea principalului deziderat al suporterilor: buna pregătire a echipei, astfel încît elevii săi să evolueze la un nivel tehnic mulțumitor. Ce ne-am mai propus? În primul rînd, crearea unei baze materiale corespunzătoare cerințelor diviziei în care activăm și, poate, ale celei imediat superioare"*.

E. HAȘOTI, antrenorul echipei: *„Cînd am preluat conducerea echipei, ne-am propus să ne clasăm pe unul din locurile 4—8. Pe parcurs, însă, datorită situației create, ne-am văzut intrați în luptă. Țelul nostru este să facem jocuri frumoase. Dacă vom reuși ca în perioada de pregătire să acumulăm mai mult, cu siguranță că în retur jocul echipei va crește valoric și atunci vom promova. Toți jucătorii visează locul I. Pentru ca visul să devină realitate, ei au lucrat cu sîrguință în ultimul timp și de-abia așteaptă reluarea pregătirilor"*.

Deci, optimism general. Pînă la reluarea întrecerii este destul timp pentru ca jucătorii să acumuleze forțele necesare luptei dîrze ce se va da în returul campionatului. Dacă acumulările vor fi de calitate, atunci Constanța are toate șansele să fie reprezentată de două echipe în divizia A...

P. VINTILA

Fostul secretar al Ripensiei își spune părerea

CÎND A ÎNCEPUT ȘI CUM S-AR PUTEA ÎNCHEIA „PASA NEAGRĂ" A FOTBALULUI TIMIȘOREAN?

Fotbalul timișorean nu mai reprezintă prea mult pe plan național. Pornind de la această constatare, poate crudă în felul ei, dar perfect reală, acceptăm — cu toată furtuna pe care ea o va dezlănțui în miezul nesfîrșitelor șuete din Elizabetin, Piața Traian sau de pe lîngă Operă — ideea că adevărul trebuie spus și privit cu curaj. Fără ocolișuri, fără subtilități sau scuze onorabile. Deoarece realitatea arată în mod îndubitabil că orașul unor echipe cum au fost CHINEZU sau RIPENSIA, al unor jucători ca **Vogl, Zombori, Dobai, Schwartz, Deheleanu** ș.a. este azi orașul a două formații de divizia B și al unor fotbaliști ca Regep, Răcelescu, Panici sau Fodor.

Cum s-a ajuns aci? Și, mai ales, prin ce mijloace se poate vindeca soccerul bănățean de mediocritatea acută de care suferă? Întrebările acestea frămîntă nu numai pe puținii — ultimii „mohicani", poate — dar adevărații iubitori ai fotbalului, ci și opinia publică din acest oraș, evident afectată de insatisfacțiile repetate ce i le oferă reprezentanții săi pe gazon.

Am căutat și noi răspunsuri. Pentru a le afla cît mai sincere, mai aproape de realitate, am ocolit specialiștii salariați, am fugit de responsabilii cu geanta plină de argumente, am evitat discursurile docte ale unor membri de birouri, secții sau comisii. Ne-am adresat unui septuagenar, iremediabil îndrăgostit de fotbal, care trăiește fericit cu amintirile sale, privind realitatea cu ochiul omului neutru și dornic de progres în acest sport, căruia i-a închinat întreaga viață. Am vorbit cu ing. DIONISIE BALAZS, care a condus 7 ani echipa Chinezul și care a fost 11 ani secretarul general al clubului Ripensia. Și nu ne-a părut rău! Experiența acumulată, corectitudinea acestui pasionat al fotbalului, dragostea lui pentru orașul în care a trăit și a muncit s-au dovedit generatoare de mari adevăruri.

— Spuneți-ne cînd a început regresul fotbalului timișorean?

— Cînd? Este greu de spus cu exactitate. Dar el a început să se contureze o dată cu lipsa noastră, a timișorenilor, de unitate. Forțele morale și materiale de care am dispus s-au fărîmițat la început în două fracțiuni, Politehnica și C.F.R., apoi în mai multe grupuri și grupulețe gravitînd în jurul unor formații de categoria C și din alte competiții periferice. S-au născut pasiuni mărunte, rău înțelese, interesele fiecărei echipe, mare sau mică, primind în fața interesului major al reprezentării demne a orașului nostru pe plan național. Aceasta-i realitatea. Am uitat cuvîntul colaborare și am transformat rivalitatea sportivă locală în principiu. Rezultatul? Divizîndu-se forțele, s-a divizat și bruma de valoare ce o mai avea fotbalul timișorean. În goana după rezultate rapide, spectaculoase dar efemere, ne-am uitat tot mai mult în grădinile altora, neglijînd propriile noastre răsaduri. Sînt convins, ferm convins, că avem material uman și încă suficient. Dar, fiecare dorea să se evidențieze rapid. Și realiza acest lucru cu beneficiul muncii altora...

— Deci, o primă cauză ar fi lipsa de unitate, de colaborare pe plan local.

— Da. Mai sînt însă și alte lucruri de spus. De pildă, fotbalul și nu numai cel timișorean a ajuns să se „bucure" de ajutorul prea multor „specialiști". Oricine a jucat cîndva fotbal — și cine n-a jucat? — se crede îndreptățit să dea soluții. În fond, o părere, exprimată sincer, poate ajuta. Discuțiile sînt întotdeauna utile. Dar nu vi se pare că discutăm prea mult și facem practic prea puțin? Nu știu cum se petrec lucrurile prin alte orașe, dar la noi în Timișoara dacă s-ar consuma numai 10 la sută din timpul pierdut în discuții cu o muncă practică, eficientă, de sprijinire a fotbalului, am fi campioni ai țării. Și mai este ceva. Lipsesc în cluburi sau asociații conducători de secții pricepuți. Vedeți, vă mărturisesc sincer din proprie mea experiență, că a fi conducătorul unei echipe de fotbal nu-i deloc ușor. Trebuie mult tact, multă înțelegere față de infinitatea de situații ce se pot ivi în relațiile jucător-antrenor, jucător-public, jucător-societate, antrenor-rezultat, antrenor-club și așa mai departe. Aș avea chiar curajul să spun că este o artă. Părerea mea, și o declar cu toată răspunderea, este că fotbalul timișorean duce lipsă, înaintea jucătorilor talentați sau a unor antrenori excelenți, de astfel de oameni.

— Dacă presupunînd că din acest moment ați fi însărcinat să răspundeți de destinele fotbalului timișorean, cum ați proceda?

— Aș porni la drum cu gîndul că față de ceea ce am pierdut nu mai contează un pas sau doi înapoi. Aceasta înseamnă a te înarma cu răbdare. Apoi aș obliga pe antrenorii echipelor de categorie B sau C să-și petreacă două sau trei după amieze în mijlocul copiilor, prin curți și pe terenurile virane unde ei bat mingea, cu poftă, cu personalitatea de fotbalist ce începe să se cristalizeze la o vîrstă nebănuit de fragedă, eliberați de încorsetarea unor programe poate prea rigide pentru temperamentul lor. Preluarea talentelor se va face, deci, direct. Marele antrenor vede cu ochii lui pe viitorul mare jucător și nu prin informările sau caracterizările antrenorilor de la echipele de pitici sau juniori. Pentru a încheia cu capitolul „început", aș alcătui o echipă reprezentativă a orașului, un club care să însumeze, dar nu numai pe hîrtie, forțele organizatorice, materiale și morale de care Timișoara vă asigur că nu duce lipsă.

— Și l-ați denumi, poate, Ripensia?

— Poate. Dar nu-i sigur. Eu, spre exemplu, pot fi botezat din această clipă David Oistrah sau Pablo Picasso. Fără talentul lor rămîn, însă, tot un modest pensionar timișorean. Esențial este ceea ce reprezintă numele. Fotbalul timișorean își poate recuceri locul fruntaș pe care l-a avut altă dată, indiferent de numele echipei. Important este să vrem din inimă acest lucru, să ne unim forțele, să discutăm mai puțin și să lăsăm pe fiecare să muncească în limita atribuțiilor lui — iată ce ne trebuie. Și atunci vor veni și rezultatele Chinezului sau ale Ripensiei...

Călin ANTONESCU

PETROLUL A PLECAT, IERI, ÎN ALGERIA

Ieri, au părăsit țara, cu destinația Alger, fotbaliștii de la Petrolul Ploiești, care vor întreprinde un turneu de trei jocuri în Algeria. Din lotul deplasat nu lipsesc M. Ionescu, Pahonțu, Dincuță, Dridea I, Moldoveanu. Primul joc al turneului este prevăzut joi, 26 decembrie.

DIALOG CU CITITORII

● **Tov. MIRCEA STAN, comuna Teremia, județul Timiș:** „Cu stimă și respect, vă rog să transmiteți prin intermediul ziarului felicitările mele echipelor de fotbal Metalul Tîrgoviște, Foresta Fălticeni, Unirea Focșani, I.M.U. Medgidia, Minerul Lupeni, Olimpia Satu Mare, Chimia Făgăraș".

Tovarășe Stan, să știți că — spre norocul nostru — sînteți singurul care ați avut ideea să felicitați aceste... mari teamuri prin intermediul ziarului. Nu știm ce ne-am fi făcut dacă fiecare dintre cele 128 echipe din divizia C ar fi avut un simpatizant care să le felicite în acest fel? Trecea anul nou și nu puteam să îndeplinim aceste dorințe. Fără intenția de a vă face un repros, credem că era mai bine să le felicitați direct, ocazie cu care le-ați fi putut spune și de ce faceți acest lucru. Nu e tîrziu. Poșta vă stă la dispoziție, iar șapte plicuri nu e mare lucru. Bine că nu simpatizați și alte echipe. Ar fi fost mai costisitor.

● **Tov. TOMA BÎZGAN, comuna Mahmudia, jud. Tulcea:** „Am 19 ani și iubesc foarte mult sportul. Rog redacția ziarului să-mi recomande un club din țară unde se recrutează sportivi de profesie „voleibaliști".

Dragă Toma, să știi că în țara noastră o asemenea meserie nu există. Marii sportivi — voleibaliștii, pe care se vede că-i iubești — în viața de toate zilele sînt muncitori, tehnicieni, profesori, medici sau ingineri. Voleiul l-au practicat pe cînd erau elevi sau studenți, în orele libere. Prin talent, muncă și perseverență au urcat treptele măiestriei sportive, ajungînd să reprezinte țara cu succes în marile competiții internaționale. Așa s-a întîmplat cu medicii Dumitru Medianu, Jan Ponova și Gabriel Cherebețiu, cu inginerii Caius Miculescu și Constantin Ganciu, cu profesorii de educație fizică Aurel Drăgan și Horațiu Nicolau. Dacă ai înclinații spre acest sport, adresează-te antrenorului echipei de volei Farul Constanța. La un antrenament se poate verifica concret dacă ai... viitor, posibilități de afirmare. Numeroasele elemente care s-au ridicat din Delta Dunării, la caiac-canoe, de pildă, și-au început drumul lung și greu spre marile performanțe (și ce performanțe!) cu concursuri de verificare.

● **Tov. TOADER HAȘ, Bacău, str. Întrării, nr. 14:** „Gornea (Ghiță) — Sătmăreanu, Nunweiller IV, Pojoni (Solomon), Mocanu — Ghergheli (Petescu), Dinu — Domide, Dembrovschi, Dumitrache, Nunweiller VI. Așa văd eu echipa națională, în alcătuirea ei am ținut seamă de evoluția jucătorilor în actualul sezon și de notările ziariștilor prezenți la meciurile oficiale".

E bună și selecționata dv. Nu putem să spunem altfel fiindcă pînă acum (în această alcătuire) ea n-a pierdut nici un joc. Am observat că ați fost foarte obiectiv și n-ați „chemat" la lot decît ...trei băcăuani.

Dar ce ne facem însă că **tov. IOAN BOHOCEANU din București, calea Griviței, nr. 232, scara A, apartament 14, tel. 17.80.98** (căruia îi mulțumim pentru aprecierile făcute la adresa rubricii de față) ne trimite o altă echipă: „Propunerile hilare făcute de diverși cititori „specialiști" în fotbal, privind echipa națională — spune dînsul — m-au făcut să cred că și eu aș putea face parte dintre ei, dar nu cu rezultatele lor, ci cu succes. Eu m-am gîndit la următoarea formulă: Datcu — Dumitru Nicolae, Dinu (Dinamo), Dan Coe, Deleanu — Dinu (Rapid), Dumitru — Dembrovschi, Domide, Dumitrache, Dridea I. Rezerve: Dumitriu II (se face bine în curînd), Dumitriu III, Dobrin (poate fi dat pe brazdă), Deselnicu, Daniel Ene, Dincuță, Dvorjac, Dembrovschi (Vagonul). Cu această echipă propusă, poate ieșim din impas. Am alcătuit un lot puternic, axat (aici e aici!) pe o fantezie, și anume pe nume ce încep cu litera D. Cu D-urile mele cred că am face față în Europa. Și acum, la treabă!... Ați avea curaj să sugerați selecționerilor propunerea mea?"

De ce nu, tovarășe Bohoceanu? Dacă e o fantezie, o apreciem ca atare. Numai că în timpul selecției, frămîntat de atîtea probleme, ați uitat că Dan Coe a fost mult timp suspendat, că Dumitriu II are nevoie de o perioadă de convalescență, că Daniel ENE nu face parte din categoria jucătorilor cu D. îl cheamă ENE. E vorba tot de fantezie?

Dacă e așa, să încercăm să ne spunem și noi părerea asupra rezultatelor pe care echipa dv. le-ar obține în Europa: să nu ne facă DE rîs, iar selecția să fie făcută... DE pomană. Ar fi păcat de timpul dv. și de spațiul ziarului.

Constantin ALEXE

DUPĂ J.O. — REZULTATE SAU MUNCĂ DE PERSPECTIVĂ?

(Urmare din pag. 1)

precompetiționale iar în ultimul, pe cel de dobîndire a „formei sportive olimpice".

Acest lucru nu însemnează cîtuși de puțin neglijarea pregătirii în prima parte a ciclului olimpic. El constituie, din contră, o formă nouă, superioară, prin care se asigură celor mai buni sportivi condițiile necesare unei pregătiri în liniște, pentru atingerea obiectivului final — titlul olimpic.

În plus, dîndu-le posibilitatea să se refacă complet fizic și mai ales psihic, ei vor participa cu mai multă dăruire la noua perioadă de pregătire intensă și vor avea create premise pentru prelungirea longevității lor ca mari performeri.

Desigur că în primii ani ai ciclului și mai ales în anul postolimpic nivelul performanțelor acestor sportivi va fi mai coborît decît în anul olimpic. Acest fenomen nu trebuie considerat nici ca o surpriză și nici ca un semnal de alarmă, dacă este în limitele prevăzute și în concordanță cu obiectivele concrete ale planului de pregătire.

Eventualitatea obținerii unui număr mai mic de victorii internaționale trebuie avută și ea în vedere și nu este obligatoriu să constituie în toate cazurile prilej de frămîntări urmate sau nu de măsuri organizatorice.

Prestigiul sportiv al țării noastre a atins astăzi un nivel care nu mai depinde de rezultatele din competiții amicale sau din întîlniri oficiale de categoria a doua. Adevărata lui consolidare și creștere o pot aduce numai performanțele din marile competiții internaționale, campionatele mondiale și europene și, mai ales, Jocurile Olimpice.

Am ajuns, credem, la un asemenea stadiu de dezvoltare care să ne permită să privim celelalte competiții ca mijloace de pregătire a elementelor tinere și de verificare a atingerii obiectivelor din planurile olimpice ale sportivilor noștri consacrați.

Este de la sine înțeles că transpunerea în viață a celor afirmate mai înainte, impune studiul atent al fiecărui sportiv în parte și adoptarea unei forme strict determinată de particularitățile sportului și ale probei pe care acesta o practică.

S-ar greși însă grav dacă s-ar porni din nou pe drumul urmat de acele federații, care sperînd să-și consolideze prestigiul pe plan internațional, au folosit mereu, ani la rînd, același număr restrîns de sportivi în toate competițiile internaționale, indiferent de caracterul acestora.

Procedeul a dus întotdeauna la aceleași două rezultate negative — pierderea poziției fruntașe pe plan mondial și uzarea prematură a multor sportivi de mare valoare.

Avem însă și un exemplu fericit și cu atît mai merituos cu cît realizarea lui se datorește sportului însuși. Este acela al Liei Manoliu, care a avut tăria să înfrunte toate criticile și riscurile și să alterneze în ultimele cicluri olimpice anii de solicitare intensă cu cei de refacere obținînd rezultate admirate după aceea de toată lumea. În sportul mondial există multe alte asemenea exemple, între care Al. Oerter, Viaceslav Ivanov, Harold Connoly etc.

Studiindu-le, confruntîndu-le între ele, trecîndu-le prin filtrul datelor științifice și ale condițiilor noastre putem ajunge la concluzii cu care, întorcîndu-ne la practică, să evităm greșelile trecutului și să punem temeliile succeselor viitoare.

LOTO — PRONOSPORT

LA 1 IANUARIE 1969 CONCURS SPECIAL PRONOEXPRES AL REVELIONULUI

La 1 ianuarie 1969 se va desfășura și primul concurs special organizat de Administrația de Stat Loto-Pronosport, concursul special Pronoexpres al Revelionului, tot după noua formulă „5 din 45".

„Capul de afiș" îl constituie acordarea autoturismelor. Vor fi atribuite autoturisme „Fiat 1 800"; „Dacia 1 100" și „Moskvici 408" cu 4 faruri și radio în număr nelimitat, precum și alte 20 prin tragere la sorți (1 „Renault 16", 1 „Warszawa", 7 „Dacia 1 100", 6 „Moskvici 408" cu 4 faruri și radio și 5 „Skoda 1 000 M.B.").

Tot prin tragere la sorți se mai atribuie și 40 excursii în Bulgaria pe litoral — Nisipurile de aur (cca. 17 zile), precum și premii în bani 10 000 lei, 5 000 lei, 1 000 lei etc.

Pentru atribuirea acestor premii se vor efectua următoarele extrageri:

— 2 extrageri (una de 6 numere din 45 și alta de 7 numere din 45), pentru premiile obișnuite în bani;

— 6 extrageri pentru premiile suplimentare gratuite, fiecare de cîte 5 numere din 45;

— 1 extragere de 7 numere din 45, pentru premiile suplimentare.

În total 9 extrageri, însumînd 50 numere.

★

Tragerea Pronoexpres de azi are loc la ora 18,30 în sala din str. Doamnei nr. 2 din Capitală.

Azi și mîine sînt ultimele zile cînd mai puteți să vă procurați bilete pentru tragerea Loto de vineri.

PRONOSPORT

PREMIILE CONCURSULUI NR. 51 DIN 22 DECEMBRIE 1968

Categoria I (13 rezultate): 1,5 variante a 57 534 lei.

Categoria a II-a (12 rezultate): 99 variante a 1 046 lei.

Categoria a III-a (11 rezultate): 1 185 variante a 131 lei

SPORT ȘI MAFIA

OTRAVĂ ÎN COȘ (I)

de LAMBERTO ARTIOLI

În dimineața zilei de 8 decembrie 1950, ziarul „PEORIA STAR" din orașul Peoria (Illinois) deschidea pagina sportivă cu acest titlu: „ECHIPA BRADLEY UNIVERSITY ÎNFRÎNGE REZISTENȚA LUI OREGON, ÎNVINGÎND cu 77 la 74". În subtitlu se citea: *Squeak* și *Fred au înscris cîte 21 de coșuri"*. Squeak era diminutivul lui Gene Melchiorre, iar Fred era Fred Schlictham. În încheierea cronicii meciului, ziarul reproducea și părerile celor doi antrenori. Forddy Anderson, antrenorul lui Bradley University: *„Jucătorii mei nu au ratat nici o aruncare la coș, au făcut un meci excepțional"*. Slats Gill, antrenorul lui Oregon: *„A fost o partidă minunată. Băieții au jucat bine cu adevărat, deși au pierdut"*.

Și, totuși, întîlnirea a fost aranjată așa cum au vrut bookmakerii. Meciul s-a disputat în ziua de 7 decembrie; două zile mai tîrziu, Gene Melchiorre s-a întîlnit în holul unui faimos hotel din Chicago cu un om de încredere al corupătorului Salvatore Gallazzo, primind, într-un plic de culoare galbenă, patru mii de dolari, prețul convenit pentru a influența scorul final al meciului. În ajun, pronosticurile indicau echipa Bradley University ca mare favorită în fața lui Oregon, la o diferență de scor mai mare decît cele zece puncte prevăzute de sute de bookmakeri în pariurile propuse „din coastă în coastă" (așa se spune, în Statele Unite, cînd se indică întregul teritoriu, delimitat de cele două oceane: Atlantic și Pacific).

Atît timp cît au reușit să scape nepedepsiți, acești bookmakeri clandestini rulau, cînd sezonul de baschet universitar era în toi, în medie, peste 15 milioane de dolari pe zi, în întreaga țară. În pariuri ilegale, se-nțelege! În ziua aceea — 7 decembrie 1950 — bookmakerii au mizat sume mari pe Oregon, nu ca învingătoare ci ca învinsă la o diferență mai mică decît cele 10 puncte pronosticate în ajun. Ei au acceptat, la rîndul lor, pariuri de circa 150 de mii de dolari. La toți dolarii pe care i-au cîștigat atunci, a da numai patru mii lui Gene Melchiorre, însemna a-i oferi o picătură de apă dintr-un hîrdău plin. Dar Gene s-a învoit și cu această sumă; ba, chiar a fost încîntat.

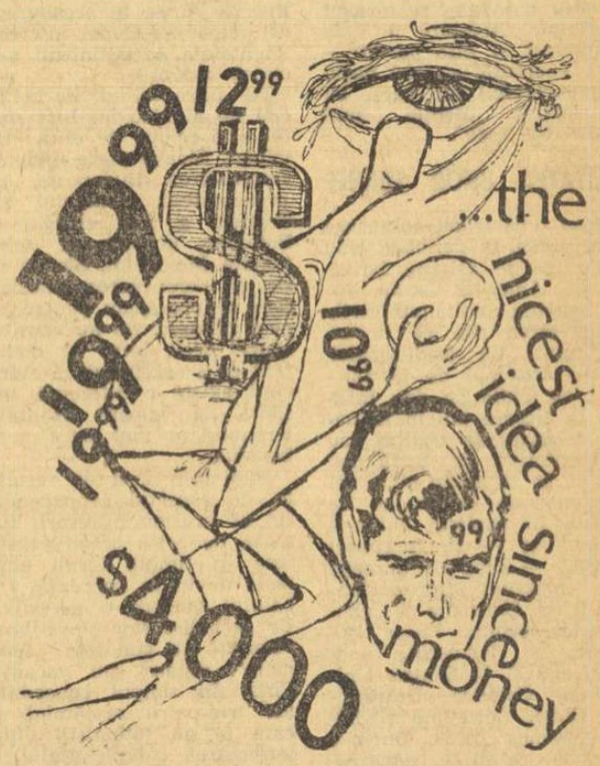

Desen de N. CLAUDIU

Melchiorre și-a oprit două mii de dolari; restul i-a împărțit lui Fred Schlicthman (500 dolari), Asron Pereece (1 000 dolari) și Jim Kelly (500) care făceau cu toții parte din echipa sa — Bradley University.

Scandalul „scorului aranjat" n-a întîrziat să izbucnească implicînd, o serie de alți jucători care se lăsaseră corupți și mai înainte (de exemplu cei de la *Kentucky* care, în 1949, pierduseră în fața lui *Loyola* din Chicago) și după acea dată. Presa a intrat imediat în subiect. „NEW YORK TIMES" din acele zile scria: *„Baschetul amator american — bîntuit de un ciclon". Irvin Marah* de la „NEW YORK HERALD TRIBUNE", el care credea mai mult ca oricare alt american în puritatea acestui sport, s-a văzut obligat să scrie: *„S-a terminat cu baschetul!"*

Trei luni după acel 7 decembrie, un grup de funcționari de poliție depinzînd direct de procurorul districtual din New York, *Frank S. Hogan*, dezvăluia în mod clar — prin mărturii de necontestat — colosalul lanț de escrocherii din care se întreținea, în acea vreme, o parte din pariurile din baschetul american. Hogan a izbutit să adune dovezi din care reieșea că 32 de jucători din șapte colegii aveau legături cu bookmakeri vestiți și influențaseră scorul final în multe partide. Era foarte adevărat însă că, în ultimii cinci ani, se disputaseră mai mult de cinci mii de meciuri de baschet în Statele Unite și că numai cincizeci dintre ele fuseseră aranjate. Scandalul a produs, totuși, senzație atît în lumea sportului cît și în afara ei.

Însuși Hogan a făcut cunoscute numele jucătorilor implicați în murdara afacere. Era vorba, printre alții, de trei „stele" ale echipei *Kentucky* care cîștigase de două ori consecutiv titlul de campioană (doi dintre cei trei jucători incriminați, foști titulari ai reprezentativei *All American*, Ralph Beard și Alex Groze, au fost protagoniștii echipei olimpice a Statelor Unite la J.O. din 1948 la Londra, iar cel de-al treilea, Dale Bernstable, fusese în 1949—1950 căpitanul reprezentativei americane); șapte jucători aparținеau echipei *City College of New York* (care obținuse rezultate uimitoare și fără precedent, în 1950 cînd a dobîndit pe lîngă titlul de campioană și trofeul „National Invitation Tournaments"); vreo opt jucători de la *Long Island University*, dintre care trei au recunoscut, chiar, că au încasat 18 500 dolari pentru șapte rezultate aranjate în decursul a două campionate.

Cînd *Clair Bee*, antrenorul echipei *Long Island* — pînă în ziua scandalului, cea mai bună formație de baschet din ultimii patru ani — a aflat că cinci dintre băieții săi s-au lăsat cumpărați, a izbucnit în plîns. A mai avut, doar, puterea să spună cu un fir de voce: *„Mi-e rușine de ei"*.

Echipele compromise în acest scandal erau *City College of New York, Manhattan College, Toledo University, Long Island University, New York University, Kentucky University* și *Bradley University*.

A fost interogat de Hogan pînă și cunoscutul cronicar de radio, *Hank Fisher*, care transmisese din 1945 și pînă atunci, toate meciurile lui Bradley University, la postul de radio *„Peoria WIRL"*. *„O bună bucată de vreme din acest an, în care s-au disputat mai mult de o sută de partide* — declară Fisher — *rareori mi-am luat ochii de la minge și în tot acest timp nu am observat nici măcar un gest al vreunui jucător de la Bradley — nici în meciul cu Oregon și nici cu alte echipe — care să-mi pară suspect". „Și totuși, o parte din jucători erau mituiți"*, a replicat Hogan. *„Da, așa este, chiar dacă nu pot să cred"*, a trebuit să consimtă Fisher, mai mult amărît decît surprins.

În românește de **S. BONIFACIU** și **A. BREBEANU**

(Din „Sport e Mafia" — (C) 1968 — Casa editrice Valentino Bompiani & C.-Milano)

ANUL FOTBALISTIC INTERNAȚIONAL (I)

În turneul de la Santiago, asalturile la poarta Racingului din Buenos Aires au fost de multe ori oprite de Cejas, pe care-l vedeți în fotografie, reținînd balonul

Anul fotbalistic internațional 1968 a înregistrat multe evenimente de primă însemnătate. Agenda noastră este plină de însemnări pe care, acum, la încheierea anului, le vom parcurge împreună, retrăind momente ce ne-au reținut atenția de-a lungul acestor aproape 365 zile.

Capetele de afiș ale lui 1968 au fost, firește, finalele competițiilor rezervate echipelor de club, campionatul european și turneul olimpic. Acestora li s-au adăugat și alte partide — în aparență — mai puțin importante, dar care au polarizat atenția spre „sportul rege".

UTILITATEA UNOR TURNEE

Ideea organizării de turnee peste ocean, în perioada cînd în Europa se așterne iarna, iar în America latină își face apariția anotimpul verii, prinde teren din ce în ce mai mult. La tradiționalul turneu octogonal de la Santiago de Chile își dau întîlnire în fiecare an, în ianuarie, o serie de echipe sau reprezentative de certă reputație, ca de altfel și la cel hexagonal de la Ciudad de Mexico. În capitala chiliană au evoluat — la începutul lui 1968 — timp de aproape trei săptămîni reprezentativele R. D. Germane și Cehoslovaciei, echipa Vasas Budapesta și formațiile sud-americane F. C. Santos, Universidad Catolica, Universidad Chile, Colo-Colo și Racing Buenos Aires. După o serie de rezultate remarcabile, echipa R. D. Germane, marea revelație a acestui turneu, s-a menținut în frunte pînă la partida decisivă, cu F. C. Santos în fața căreia a cedat, așa că locul I a revenit echipei lui Pele. Mai slab s-a comportat reprezentativa Cehoslovaciei, care a trebuit să se mulțumească cu locul 5! Am consemnat, la timpul potrivit, că selecționata Cehoslovaciei a venit la acest turneu fără o serie de titulari, rămași acasă din cauză că nu suportă o călătorie mai lungă cu avionul (Adamec, Kvasnak ș.a.). Celebrul Masopust, prezent și el în tribune la acest turneu (în calitate de invitat al organizatorilor), s-a oferit să joace. Jozef Marko, antrenorul cehoslovacilor, s-a declarat de acord și după prima apariție pe teren a lui Masopust echipa a început să se regăsească, cîștigînd trei jocuri la rînd. Presa chiliană consemna în februarie că serviciile bătrînului **„Maso"** au fost extrem de utile. După cum se vede, uneori chiar și un jucător trecut de prima tinerețe fotbalistică este deosebit de necesar echipei, mai cu seamă atunci cînd misiunea sa principală este aceea de coordonator.

O comportare inexplicabil de slabă a avut-o Racing Buenos Aires, în acea vreme deținătoarea „Cupei intercontinentale". Argentinienii s-au clasat ultimii!

La „hexagonalul" de la Ciudad de Mexico au luat startul alte echipe de elită: Botafogo, Steaua roșie Belgrad, Ferencvaros Budapesta, reprezentativa Mexicului ș.a. Turneul a fost cîștigat de Botafogo, urmată de selecționata Mexicului, Steaua roșie și Ferencvaros. Gazdele, care se pregăteau pentru turneul olimpic, nu au reușit să ocupe decît locul al doilea, fapt ce a confirmat că atunci cînd există o diferență sensibilă de valoare avantajul terenului nu mai joacă un rol hotărîtor.

Indiferent însă de rezultate, de aspectul propagandistic al acestor întreceri, turneele de peste ocean organizate în timpul iernii europene devin în concepția fotbalului modern o necesitate. Un fotbalist sau o echipă cu veleități nu cunoaște „sezon mort", repaus sau vacanță! Chiar în timpul concediilor (de trei-patru săptămîni, pe care le au fotbaliștii după terminarea campionatului) ei nu renunță la antrenament sau la jocuri amicale! Așa se explică (și se justifică) de ce în lunile de iarnă unele echipe își continuă activitatea în țările calde, participă la turnee reîntorcîndu-se acasă în plenitudinea formei. Totul depinde, însă, de felul cum sînt privite aceste jocuri. Helmuth Schön, antrenorul federal al echipei R.F.G., spunea recent, înainte de plecarea lotului vest-german în Brazilia, Chile și Mexic, că din mentalitatea jucătorilor trebuie scoasă falsa concepție de plimbare cu care, din păcate, mai pornesc unii dintre ei în asemenea turnee în țările calde. **„Mergem în Chile, Brazilia și Mexic pentru a ne antrena cu toată seriozitatea și să abordăm meciurile programate la nivelul unei pregătiri corespunzătoare. Cine se consideră turist, cine va transforma turneul într-un prilej de voiaj cu ocazia sărbătorilor, să rămînă mai bine acasă"** — a conchis antrenorul Schön. Orice comentariu la această declarație ni se pare de prisos...

F.I.F.A. ȘI ARBITRII — CUPA CAMPIONILOR

Pentru a curma abaterile comise pe terenurile de fotbal, F.I.F.A. se hotărăște să ia măsuri radicale. Actele de indisciplină comise pe teren trebuiau stăvilite și, pentru întronarea unui spirit sănătos, de luptă corectă, în toată accepțiunea „fair play"-ului, arbitrii jocurilor au primit din partea forului suprem depline puteri, mergînd pînă la întreruperea jocului în cazul unor incidente grave.

Nu o dată, în decursul anului, arbitrii au luat măsuri drastice, temperînd ieșirile nesportive ale celor certați cu disciplina.

În februarie—martie au avut loc meciurile din sferturile de finală ale unor competiții europene. În această fază, în „C.C.E." nu s-a înregistrat nici o surpriză. Benfica a dispus detașat de Vasas, Real Madrid s-a calificat în dauna Spartei din Praga, după jocuri pasionante. La Madrid, Real a cîștigat cu 3—0, dar în meci retur praghezii au condus cu 2—0, făcîndu-și iluzia că diferența poate fi anulată. Teoretic, șansele erau de partea lor: Amancio căzuse victima unui gest necontrolat și arbitrul, pe bună dreptate, îl eliminase din joc. Madrilenii, în zece oameni (și 0—2 pe tabela de marcaj) treceau prin clipe grele. Totuși, cei care au marcat au fost oaspeții și, astfel, Real a pierdut doar cu 2—1, obținînd calificarea.

Juventus a eliminat, în trei jocuri, pe Eintracht Braunschweig și, în fine, marea performeră, Manchester United (echipa care avea să cîștige peste trei luni prețiosul trofeu), a învins pe Gornik Zabrze cu 2—0 în tur, pierzînd cu 1—0 partida revanșă. Tabloul semifinaliștilor era complet: ele programau partide deosebit de tari, care în aprilie și mai aveau să atragă atenția tuturor iubitorilor de fotbal de pe continent: Real Madrid — Manchester United și Benfica — Juventus.

Ion OCHSENFELD

Masopust — la 35 de ani, unul dintre cei mai buni jucători ai „octogonalului" de la Santiago de Chile

Actualitatea internațională

George Best — fotbalistul nr. 1 al Europei

Tradiționala anchetă întreprinsă de revista „FRANCE-FOOTBALL", la care au participat 25 dintre cei mai cunoscuți ziariști sportivi din Europa, l-a desemnat pe irlandezul George Best (Manchester United), cel mai bun fotbalist al anului 1968. El a totalizat 61 p, fiind urmat în clasament de Bobby Charlton (Manchester United) cu 53 p, Dragan Djaici (Steaua roșie Belgrad) 53 p, Franz Beckenbauer (Bayern München) 36 p, Giacinto Facchetti (Internazionale Milano) 30 p etc. Precedenții laureați ai anchetei au fost (din 1956): Matthews, Di Stefano (de două ori), Kopa, Suarez, Sivori, Masopust, Iașin, Law, Eusebio, Bobby Charlton și Albert.

Campioana olimpică de schi în proba de coborîre, Olga Pall, a fost desemnată, în urma unui plebiscit, cea mai bună sportivă a Austriei pe anul 1968. O urmează în clasament: Lisl Prokop (atletism), E. Danzer și W. Schwartz (patinaj artistic) etc.

LA PERIFERIA SPORTULUI

DOUĂ FEMEI PE RINGUL DE NOROI

St. Paul este cartierul păcatului, în Hamburg, iar Reperbahn e drumul care duce direct în infern. La doi pași de portul cel mai cosmopolit al Europei, respiri aerul sărat al oceanului amestecat cu parfumul ieftin al femeilor ușoare și cu fumul cîrnaților prăjiți. Un amestec de muzică și glasuri, o ambianță de tavernă, de night-club și de cazino — iată ce este acest Reperbahn.

Ziua nu observi acest lucru dar, cum se lasă noaptea, strada este incendiată de firme multicolore: „Kubana Bar", „Piraten Kafee", „La Paloma", „Moulin Rouge", „Tabu". Ai spune că într-un asemenea decor a întruchipat Marlene Dietrich pe Lola din „Îngerul albastru".

Localul este mic. 50 de locuri. Aerul pe care îl respiri e încărcat de fum; bei coca-cola și rom și îți mijești ochii privind ringul din mijloc, un ring acoperit cu 20 de centimetri de noroi. Apar, apoi, luptătoarele: au părul scurt și fețe dure.

Consumatorii de la mese fac ochii mari și sînt gata să-nceapă încurajările pentru „pisica neagră" sau pentru „pantera blondă", cum se numesc, pe ring, cele două adversare. Femeile sînt cuprinse de frenezie: strigă ascuțit și bat cu pumnii lor mici în brațele scaunelor. Bărbații gesticulează cu mîinile stîrnind vîrtejuri albăstrii în pîcla deasă din local.

În clipa în care cele două femei se cuprind în brațe, vezi în jur doar guri schimonosite și ochi holbați. Dante, în periplul său prin infern, nu a trecut și pe aici! Pisica și pantera s-au

Din presa străină — STADIO Bologna

prăbușit pe ring împroșcînd de jur împrejur cu stropi de noroi călduț. „Pisica" a înșfăcat-o pe „panteră" de păr și încearcă să-i afunde capul în noroi dar este respinsă cu o lovitură de picior în abdomen.

Ai impresia, acum, că pe ring nu mai sînt două creaturi omenești ci două fiare acoperite de mîl care se luptă, într-o mlaștină, pe viață și pe moarte: urlă, țipă mușcă; se studiază dîndu-și tîrcoale cu mișcări de felină; se atacă violent, lovindu-se cu picioarele. Pe fața lor, acoperită de o mască de noroi, se văd sclipirile ochilor și schimonoselile provocate de durere.

Lumea parcă a înnebunit, te aștepți să-i vezi pe toți aruncîndu-se spre ring și rostogolindu-se în noroi. Urlete sugrumate incită la masacru, glasuri răgușite profeerează injurii. Aceste lupte pe noroi parcă au fost inventate ca să slujească de supapă tensiunii în care trăiesc unii oameni, sînt o întoarcere la primitivism, o transpunere onirică în era cînd omul trăia în caverne și cînd viața lui era o continuă luptă.

Cînd „pantera" o pune pe „pisică" cu umerii în noroi totul ia sfîrșit. Lumea se liniștește. Toți ne liniștim. Parcă ne trezim.

ROMÂNIA — IUGOSLAVIA, ÎN PRIMA ZI A CAMPIONATULUI BALCANIC DE BASCHET

IZMIR, 24 (*prin telefon*). Sosită duminică seară în localitate echipa națională de baschet a României a efectuat a doua zi două antrenamente în sala „Atatürk Spor Salonu", unde vor avea loc întrecerile celei de a X-a ediții a campionatului balcanic. Antrenamentele au avut drept scop acomodarea jucătorilor cu panourile și repetarea unor teme tactice.

Baschetbaliștii români vor susține primul meci în compania selecționatei Iugoslaviei, deținătoarea titlului balcanic din anul 1961 și pînă în prezent. Partida va avea loc miercuri seară, în cuplaj cu întîlnirea Turcia-Grecia. Programul celorlalte zile este următorul: *joi:* România-Turcia, Grecia-Bulgaria; *vineri:* România-Grecia, Iugoslavia-Bulgaria; *sîmbătă:* Bulgaria-Turcia, Iugoslavia-Grecia, *duminică:* România-Bulgaria, Turcia-Iugoslavia.

Iată și clasamentele edițiilor precedente ale competiției: *1959 (București):* 1. Bulgaria, 2. Iugoslavia, 3. România, 4. Albania; *1960 (Sofia):* 1. Bulgaria, 2. Iugoslavia, 3. România, 4. Turcia, 5. Albania; *1961 (Skopje):* 1. Iugoslavia, 2. Bulgaria, 3. România, 4. Turcia; *1962 (Istanbul):* 1. Iugoslavia, 2. Turcia, 3. Bulgaria, 4. România, 5. Grecia; *1963 (Atena):* 1. Iugoslavia, 2. Grecia, 3. Bulgaria, 4. România, 5. Turcia; *1964 (București):* 1. Iugoslavia, 2. România, 3. Grecia, 4. Bulgaria, 5. Turcia; *1965 (Tirana):* 1. Iugoslavia, 2. Bulgaria, 3. Turcia, 4. România, 5. Albania; *1966 (Sofia):* 1. Iugoslavia, 2. România, 3. Grecia, 4. Turcia, 5. Bulgaria; *1967 (Skopje):* 1. Iugoslavia, 2. Bulgaria, 3. Grecia, 4. România, 5. Turcia.

TURNEUL DE ȘAH DE LA GRONINGEN

HAGA 24 (Agerpres). — Turneul internațional de șah rezervat tineretului a început la Groningen cu desfășurarea partidelor din prima rundă. La acest turneu, participă 20 de jucători din 17 țări. *În prima rundă, Vaganian (U.R.S.S.) a cîștigat la Ghizdavu (România).*

SCHIUL ȘI BOBUL ÎN AJUNUL CELUI MAI BOGAT SEZON

(Urmare din pag. 1)

teanu, Al. Szabo, V. Fontana și V. Papuc — antrenori M. Stuparu și L. Cristescu.

Din lungul șir al întrecerilor vom mai aminti Spartachiada armatelor prietene (1-10 februarie, în Cehoslovacia), concursul premondial de fond (Tatranska Lomnice, la 22—23 februarie), concursurile de schi alpin de la Val Gardena, Morzine, Tarvisio, Madonna di Campiglio (toate pentru cîștigarea de puncte F.I.S.) etc. Spre deosebire de anii trecuți, în 1969 a fost rezervată și săritorilor o activitate bogată. Startul a fost făcut în luna octombrie, cînd „zburătorii" s-au antrenat în Cehoslovacia, pe trambulină din material plastic, în compania lotului național al țării gazdă.

Iată loturile (care, firește, pot suferi modificări): *fond seniori:* Gh. Cîncu, N. Sfetea, Dinu Petre, Gh. Bădescu, M. Stoian, Șt. Drăguș — antrenor C. Enache; *fond senioare:* Marcela Leampă, Wilma Bögözi, Paraschiva Cojocaru, Maria Barabaș, Elena Lehaci, Ana Clinciu — antrenor Șt. Stăiculescu; *sărituri:* V. Bîrsan, Gh. Gîrneț, M. Suvoiu, A. Biriș, N. Lupu, C. Burcea, E. Bortaș — antrenor Fl. Voinea; *probe alpine:* C. Tăbăraș, Dan Cristea, Gh. Vulpe, D. Munteanu, V. Brenci, C. Văideanu, K. Gohn, Șt. Moldoveanu, I. Bobiț, V. Crețoi — antrenor I. Matei.

COMPETIȚII INTERNAȚIONALE GĂZDUITE DE ROMÂNIA. La loc de cinste se situează campionatul balcanic care se va desfășura pe pîrtiile Poienii Brașov, în zilele de 8 și 9 martie. Față de prima ediție a competiției, disputată iarna trecută pe Vitoșa, regulamentul prevede desfășurarea, în plus, a probelor de fond pentru juniori. O interesantă dispută va fi cea dintre reprezentativele de biatlon ale României și R.D. Germane (Poiana Brașov, 17—19 ianuarie). Mai trebuie amintit concursul internațional de biatlon rezervat selecționatelor de tineret ale Suediei, R.D. Germane, R.F. a Germaniei, Finlandei, U.R.S.S., Cehoslovaciei, Poloniei și, bineînțeles, cea a României (17—19 ianuarie, la Poiana Brașov). Tradiționalul concurs internațional la probele alpine, disputat în ultima vreme sub denumirea „Cupa Poiana", va avea loc la 8—9 februarie. Cluburile și asociațiile vor organiza concursuri cu participarea unor schiori străini („Cupa Dinamo" — 25—26 ianuarie, la Poiana; „Cupa Politehnica" — 15—16 februarie, la Predeal; „Cupa Bucegi" — 5—6 aprilie, în Bucegi, la probe alpine; „Cupa Caraimanul" — 1—2 februarie, la Bușteni, la fond etc.).

INTRECERILE INTERNE. Celor 26 de concursuri la schi alpin, 22 la fond și biatlon, 11 la sărituri și bob, toate cu caracter republican, li se vor adăuga disputele ce vor fi organizate de comisiile județene, de școlile sportive, de catedrele de educație fizică ale facultăților. Datele cîtorva dintre cele mai importante: 5 ianuarie — concursul de deschidere (conform tradiției, la Predeal), 16 februarie — campionatele naționale pentru copii (la Abrud), 21—23 februarie — campionatele naționale pentru juniori (Predeal), 29 februarie — 2 martie — campionatele naționale de seniori (Poiana Brașov), 28—29 martie — „Cupa Valea lui Carp" (în Bucegi) — toate la probe alpine; 25—26 ianuarie — campionatele naționale de biatlon pentru seniori (Poiana Brașov), 8—9 februarie — campionatele naționale de biatlon pentru juniori (Cîmpulung Moldovenesc), 15—17 februarie — campionatele naționale de fond pentru seniori (Bușteni), 23 februarie — campionatul național de sărituri pentru seniori (Poiana Brașov) etc. La bob, este prevăzut ca activitatea competițională să se desfășoare între 20 ianuarie și 24 februarie, pe pîrtia de la Sinaia. Bineînțeles, dacă gerul va permite înghețarea pistei în timp util.

UNDE SE VA SCHIA? Desigur, în primul rînd, la Poiana Brașov, în Postăvar, la Predeal și în Bucegi, unde sînt amenajate cele mai moderne și complexe baze pentru schiul alpin, nordic și pentru biatlon. În plus, însă, prin grija federației, a comisiilor județene, a unor cluburi și asociații sportive, „zestrea" cîtorva centre mai îndepărtate a fost simțitor îmbogățită. Astfel, la Miercurea Ciuc va fi dată în folosință o trambulină de 60 m, la Băișoara au fost încheiate lucrările de defrișare a pîrtiei de coborîre, la Cîmpulung Moldovenesc s-a construit un poligon pentru biatlon, la Mogoșa și Straja au fost lărgite pistele de coborîre, la Semenic a fost instalat un nou schilift, iar la Parîng a fost prelungit cel vechi. Desigur, nu pot fi omise nici construcția trambulinei pentru copii din Schei, noul teleferic din Predeal, reamenajările pîrtiilor din Postăvar. Însuși calendarul F.R.S.B. a programat desfășurarea unor concursuri cu caracter republican în centre mai puțin „bătute" în alți ani: Vatra Dornei (Cupa Unirii), Mogoșa (Cupa județelor), Abrud (Campionatul național al copiilor la probe alpine), Cîmpulung Moldovenesc (Campionatul național de biatlon pentru juniori), Rișnov (Campionatul național de fond pentru copii), Păltiniș (Cupa tineretului de la sate), Miercurea Ciuc (Cupa 16 Februarie la fond și la sărituri, Cupa Federației la sărituri).

CU CE SE VA SCHIA? O întrebare care frămîntă, de multă vreme, pe amatorii de schi și care, se pare că anul acesta va fi rezolvată, măcar în parte, favorabil. Așa, de pildă, am fost informați că C.I.L. Reghin a pus pe piață 18 000 de perechi de schiuri pentru „alpine", „Super", „Campion" și „Olimpia". 600 de schiuri, denumite Star, sînt confecționate cu fibră de sticlă. Prototipurile au fost încercate de maestrul sportului Ion Cojocariu. Astă-vară au fost experimentate și primele schiuri din metal și fibră de sticlă. Dan Cristea, Gheorghe Vulpe și Virgil Brenci s-au arătat satisfăcuți de calitatea lor. Tot pentru alpine, au fost importate, din Austria, 900 de perechi de schiuri Kästle. Pentru fondiști, au fost importate 700 de perechi de schiuri din Finlanda (Jarvinen și Karhu), iar în țară au fost confecționate schiuri Săgeata și, din lemn hykori, Săgeata zăpezii. În ceea ce privește bastoanele și legăturile, acestea au fost importate în cantități suficiente din Cehoslovacia și R.D. Germană. Rămîne doar ca magazinele specializate în articole de sport din zonele de munte să fie aprovizionate cum se cuvine și să nu ne trezim (cum din păcate s-a petrecut de atîtea ori în alți ani) cu schiuri la Galați și cu promisiuni la Baia Mare.

★

După pregătirile de pînă acum, se pare că sezonul de schi al anului 1969 va fi, așadar, la înălțimea popularității de care se bucură acest minunat sport. Rămîn de făcut doar ultimele finisări și așteptăm, acum, prima ninsoare...

ÎN PRELIMINARIILE C.M. DE FOTBAL

În preliminariile campionatului mondial de fotbal, la Paramaribo, echipa Surinamului a învins cu 4—1 formația San Salvador.

Tot în preliminariile C. M. reprezentativa Hondurasului a dispus cu 1—0 (1—0) de selecționata Costa Rica. Returul, la 28 decembrie la Costa Rica.

NINO BENVENUTI boxerul lunii decembrie

NEW YORK, 24 (*Agerpres*). — Organizația boxului mondial WBA a desemnat pe italianul Nino Benvenuti, campion mondial la categoria mijlocie, cel mai bun boxer al lunii decembrie. WBA continuă să-l recunoască campion al lumii la categoria grea pe Joe Frazier. În clasamentul greilor pe locul doi este trecut Jerry Quarry, urmat de Oscar Bonavena și Sonny Liston.

„O ECHIPĂ DIN AMERICA DE SUD VA CÎȘTIGA C.M. DIN 1970"

CIUDAD DE MEXICO, 24 (*Agerpres*). — Cunoscutul antrenor vest-german de fotbal, Helmut Schön, a declarat ziariștilor mexicani că echipa Angliei nu va reedita performanța de a cîștiga și campionatul mondial din 1970. Schön a spus că cele mai mari șanse de a cuceri „Cupa Jules Rimet" le au echipele din America Latină și în special cea a Mexicului. La rîndul său, Beckenbauer a spus că după părerea sa noua campioană mondială va fi o echipă din America de Sud.

telex-radio-telefon

CONCURSUL INTERNAȚIONAL de natație de la Angers a fost dominat de înotătorii olandezi. Proba de 100 m liber masculin a fost cîștigată de olandezul Van den Vern, cronometrat în 58,1. Proba similară feminină a revenit sportivei vest-germane Bartels în 1:06,7.

Alte rezultate: **masculin:** 100 m fluture: Bosson (Olanda) — 1:02,8; 100 m spate: Van Elsas (Olanda) — 1:08,1; 100 m bras: Visser (Olanda) — 1:19,1; 200 m spate: Lampe (R.F.G.) — 2:32,1; **feminin:** 100 m spate: Krauss (R.F.G.) 1:13,0; 100 m bras: Janus (Olanda) — 1:23,3; 100 m fluture: Halderman (Olanda) — 1:17,6.

■

TRADIȚIONALUL CONCURS internațional de ciclo-cros de la Lugano a fost cîștigat de sportivul italian Renato Longo, care a parcurs cei 24 km ai traseului în 1h 05:00. Pe locurile următoare s-au clasat: Gretener (Elveția) la 1:05,0, Wolfshohl (R.F. a Germaniei) — la 1:43,0, Eric Vlaeminck (Belgia) — la 2:15,0 și Luvian (Italia) — la 2:40,0.

■

ECHIPA O.F.K. BEOGRAD a învins la San Salvador o selecționată locală de fotbal cu scorul de 1—0 (0—0).

TURNEUL INTERNAȚIONAL de handbal masculin de la Saint Maur s-a încheiat cu victoria formației franceze Stella Sports. În meciul decisiv, handbaliștii francezi au întrecut cu 22—16 (9—3) echipa olandeză Sittardia. În alt joc, Dudelange (Luxemburg) a dispus cu 15—10 (7—6) de Sasja Anvers (Belgia).

Clasamentul final: 1. Stella Sports — 9 p; 2. Sittardia — 7 p; 3. Dudelange — 5 p; 4. Sasja Anvers — 3 p.

■

ÎN CADRUL „CUPEI CUPELOR" la baschet masculin (meci retur), la München s-au întîlnit formațiile Bayern München și B.B.C. Nitia Bettemburg (Luxemburg). Gazdele au cîștigat cu scorul de 102—57 (49—26).

Învingători și în primul joc (scor: 84—64), baschetbaliștii vest-germani s-au calificat pentru turul II al competiției.

■

RETURUL MECIULUI **Leeds United — Hanovra 96, din cadrul „Cupei orașelor tîrguri" la fotbal, se va disputa la 21 ianuarie 1969 la Hanovra.**

După cum se știe, în primul meci, disputat la Leeds, fotbaliștii englezi au terminat învingători cu scorul de 5—1.

PE GHEAȚĂ ȘI PE ZĂPADĂ

HOCHEIȘTII CEHOSLOVACI, ÎN SERIE...

Continuîndu-și turneul în Canada, echipa de hochei pe gheață a Cehoslovaciei a întîlnit, la Vancouver, o selecționată a Canadei de vest. Hocheiștii cehoslovaci au învins cu scorul de 5—2 (1—0, 4—1, 0—1). Jocul a fost urmărit de aproape 5000 de spectatori.

LA ZAGREB: PATINAJ ARTISTIC

ZAGREB 24 (Agerpres). — Campionatele internaționale de patinaj artistic ale orașului Zagreb au fost dominate de sportivul Gunther Zoler (R. D. Germană), care a totalizat 709 puncte. El a fost urmat în clasament de Andrela (Austria) — 657,8 puncte și Grimelt (R. F. a Germaniei) — 646,3 puncte. **Stoenescu (România) s-a clasat pe locul 10.**

DOUA COBORITOARE PE LOCUL I

Proba masculină de coborîre din cadrul concursului de schi de la Aspen (S.U.A.) a fost cîștigată de Mike Lafferty, un student în vîrstă de 20 de ani de la Universitatea Denver. El a realizat timpul de 1:08,8. La feminin, primul loc a fost împărțit între Erika Skinger și Ann Black care au realizat timpul de 1:37,8.

LA HEERENVEEN, PROBA DE 5 000 M

În ziua a doua a concursului internațional de patinaj viteză de la Heerenveen (Olanda), proba masculină de 5000 m a fost cîștigată de suedezul Claesson cronometrat în 7:36,0. Pe locul doi s-a clasat olandezul Ard Schenk cu 7:36,5. Compatriotul său Verkerk a ocupat locul 5 cu 7:44,5.

Tiparul I. P. „Informația", str. Brezoianu nr. 23—25, București

40368

PROLETARI DIN TOATE ȚĂRILE, UNIȚI-VĂ!

Redacția și administrația: str. Vasile Conta nr. 16, tel. 11.10.05, interurban 72 și 286. Telex sportrom buc. 180.

sportul

4 pagini 30 bani

Anul XXIV — Nr. 407 (5841) ZIAR AL CONSILIULUI NAȚIONAL PENTRU EDUCAȚIE FIZICĂ ȘI SPORT Joi 26 decembrie 1968

PROGRAMA ȘCOLARĂ SĂ FIE DIFERENȚIATĂ ÎN FUNCȚIE DE BAZA MATERIALĂ A ȘCOLILOR

Trimestrul întîi s-a terminat, dar activitatea metodică continuă. O vizită făcută prin cîteva școli din municipiul Galați și discuțiile purtate cu cîțiva profesori de educație fizică ne-au reliefat faptul că actuala programă școlară, după care se face predarea acestei discipline, **stabilește, fără să țină seama de realitate, aceleași teme de predare și norme de control pentru toate școlile, indiferent de condițiile materiale de care dispun.** Existența acestei neconcordanțe între cerințele programei și condițiile de realizare ne-a determinat să căutăm răspunsul la întrebarea: „ESTE NECESARĂ (SI SUFICIENTĂ) O PROGRAMĂ UNICĂ SAU ALCĂTUIREA EI TREBUIE FĂCUTĂ ÎN RAPORT CU BAZA MATERIALĂ?"

„Cred că toți profesorii sînt de acord, ne-a spus prof. MARIA IONESCU, de la Liceul „Al. I. Cuza", **că programele ar trebui concepute separat, în funcție de baza materială a școlilor. Eu aș face următoarea clasificare: școli cu condiții foarte bune, care dispun de teren și sală, școli cu condiții medii, care au fie teren, fie sală, și școli fără condiții, care nu dispun decît de spațiul oferit de hol sau de sala de clasă. Clasificarea aceasta ar duce, după părerea mea, la elaborarea unor programe pentru fiecare tip de școală. În cadrul cercului pedagogic, am propus să se stabilească pentru școlile din județul nostru teme diferențiate după specificul bazei materiale pentru a putea găsi căile cele mai eficiente pentru îmbunătățirea activității noastre".**

„Pentru noi, ne-a răspuns prof. MIRCEA VODĂ, de la Liceul pedagogic „Costache Negri", **această problemă constituie obiectul unor preocupări permanente, avîndu-se în vedere specificul școlii noastre de îndrumător metodic. Eu cred că programele adresate liceelor pedagogice ar trebui să conțină mai multe elemente practice, aplicabile în școlile din mediul rural spre care se îndreaptă majoritatea absolvenților noștri și unde, în general, încă nu există o bază materială bine pusă la punct. Aș propune, de asemenea, ca și constatările din cadrul cercurilor pedagogice să se desfășoare tot diferențiat, potrivit condițiilor școlii, pentru că, în felul acesta s-ar realiza un schimb eficient de experiență și nu o demonstrație la modul ideal despre cum trebuie predate sau îndeplinite cerințele programei".**

Răspunsurile de mai sus ne-au sugerat o altă întrebare: ACEASTĂ PROGRAMĂ NEDIFERENȚIATĂ NU INFLUENȚEAZĂ NEGATIV CONTROLUL EXERCITAT DE PROFESORI ASUPRA ELEVULUI?

„Evident, ne-a confirmat prof. GHEORGHE LOVIN, de la Școala generală nr. 26, **aceasta se răsfrînge în mod direct asupra modului de apreciere a activității depuse de elevi. Spre exemplu, actuala programă prevede baremuri ce pot fi ușor îndeplinite de elevii școlilor care dispun de o puternică bază materială și unde pregătirea se poate desfășura în condiții optime".**

„Acesta este un aspect, a intervenit profesoara ȘTEFANIA VRINCEANU, de la liceul „Al. I. Cuza", **dar există și reversul lui. Normele de control își pierd din semnificație, cînd nu dispun de o bază de pregătire conform cerințelor programei. În acel moment norma de control devine, de multe ori, o formalitate. Aceasta atrage după sine scăderea interesului din partea elevilor, și deci, un indemn la superficialitate în pregătire".**

Așadar, concluzia se desprinde clar: precizările și instrucțiunile venite la începutul anului pe marginea programei nu sînt suficiente pentru rezolvarea problemei în discuție. Se impune pentru anul viitor să se treacă, încă de pe acum, la studierea ei, LA ELABORAREA UNOR CRITERII DE CLASIFICARE, ÎN FUNCȚIE DE BAZA MATERIALĂ A ȘCOLILOR ȘI POTRIVIT ACESTORA, SĂ SE ALCĂTUIASCĂ PROGRAME DIFERENȚIATE care să devină un îndrumar eficient al activității profesorale.

Emanuel FANTĂNEANU

SĂRBĂTOAREA MINIBASCHETULUI

Cei mai buni minibaschetbaliști ai țării, reprezentînd 15 orașe, își dispută, de astăzi pînă luni, turneele finale ale celei de a II-a ediții a „Cupei Federației", competiție menită să prilejuiască afirmarea celor mai talentați dintre cei mai tineri practicanți ai baschetului. Primele întreceri se vor desfășura de la ora 15, în sala Floreasca și cea a Liceului „Nicolae Bălcescu", și vor cuprinde meciurile de calificare, urmînd ca în ultimele zile să se dispute partidele decisive. Amintim că ediția precedentă a „Cupei Federației" a fost cîștigată de echipa Școlii sportive Constanța la băieți și cea a Școlii sportive nr. 1 la fete. De această dată, ținîndu-se seama de dezvoltarea minibaschetului, întrecerile vor avea loc pe două categorii de vîrstă: 8-10 ani și 11-12 ani.

Începe întrecerea patinatorilor

Sportivi din Bulgaria, Cehoslovacia, R.D. Germană, Iugoslavia, Ungaria și România se vor întrece, începînd de mîine dimineață, în cadrul celei de a III-a ediții a concursului internațional de patinaj artistic. Întrecerile vor fi găzduite de patinoarul artificial „23 August".

O reușită competiție de scrimă

Prima ediție a competiției de floretă (băieți și fete) dotată cu „Cupa transmisibilă a municipiului Gh. Gheorghiu-Dej" a reunit pe planșele instalate în sala Casei de cultură din localitate, peste 70 de trăgători din echipele I.M.F. — Tg. Mureș, Cauciucul — Oraș Gh. Gheorghiu-Dej, C.S.M. Cluj, Scena — Brașov, Dunărea — Galați, I.E.F.S. — București și Electroputere — Craiova.

Iată clasamentele pe echipe. FETE: 1. I.E.F.S. 54—10 v; 2. I.M.F. Tg. Mureș 52—20 v; 3. C.S.M. Cluj 40 v; BĂIEȚI: 1. I.M.F. Tg. Mureș 54—13 v; 2. I.E.F.S. 50—17 v, 3. Dunărea Galați 40 v. Clasament general: 1. I.M.F. Tg. Mureș 160—33 v; 2. I.E.F.S. 104—27 v; 3. C.S.M. Cluj 77 v.

Pe primul loc în clasamentele individuale s-au clasat Rodica Văduva (I.E.F.S.) și Aurel Ștefan (I.E.F.S.).

GH. GRUNZU — coresp.

Balcaniada de baschet (masculin)

În primul meci Iugoslavia — România 86-77

Primul joc al balcaniadei a opus echipele Iugoslaviei și României. După o partidă echilibrată și de un bun nivel tehnic tinerii baschetbaliști iugoslavi au obținut o victorie meritată cu 86—77 (42—41). Jucătorii noștri, handicapați de înălțime, s-au menținut mult timp în apropierea adversarilor lor. Punctele echipei noastre au fost realizate de ALBU 12, DIACONESCU 20, POPA 10, CZMOR 6, Nosievici 6, Cernea 4, Jekely 14, Novac 2, Tarău 1 și Ruhring 2. Azi, formația noastră întîlnește echipa Turciei. La ora închiderii ediției, rezultatul la repriză, în meciul Turcia-Grecia este: 44—41.

CURS NOU GIMNASTICII BALCANICE

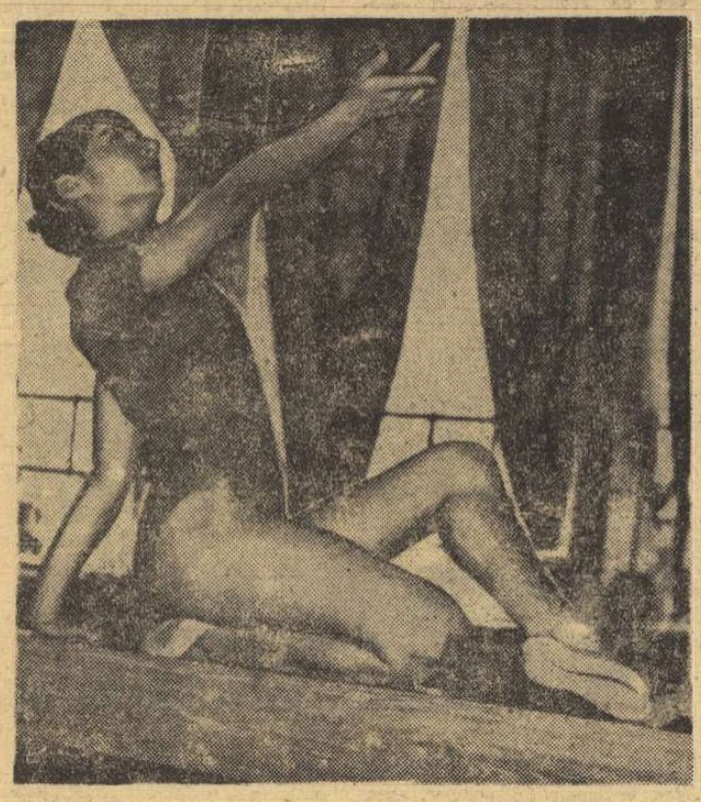

Se va număra oare Mia Variu printre gimnastele ce vor figura în echipa reprezentativă a țării la prima ediție a campionatelor balcanice? După modul cum ea se afirmă de la un concurs la altul sportiva timișoreancă are mari șanse să realizeze această performanță

Așadar, și gimnastica s-a alăturat sporturilor la care se organizează campionate balcanice. După cum am anunțat în ziarul nostru de luni, în cadrul unei conferințe, desfășurate zilele trecute la Sofia, s-a stabilit că, începînd de anul viitor, se vor desfășura campionate balcanice de gimnastică. Pe această temă am avut o discuție cu secretarul general al F.R. Gimnastică, prof. NICOLAE VIERU, care a participat la conferința de constituire a campionatelor balcanice de gimnastică.

— V-am ruga să ne enunțați cele mai importante hotărîri adoptate în cadrul conferinței de constituire a campionatelor balcanice de gimnastică.

— Reprezentanții federațiilor de specialitate din Bulgaria, România, Grecia și Iugoslavia prezenți la Sofia au căzut de acord asupra multor probleme importante privitoa-

Cl. M.

(Continuare în pag. a 4-a)

La 30 de ani, Cornel Tăbăraș în cumpăna carierei sportive

● Cel mai valoros schior român va părăsi arena fără laurii consacrării internaționale ● Pe lista învinșilor săi din „tinerețe", marii campioni: Nenning, Lacroix, Stamos! ● Pentru copii să aducem muntele la oraș! ● Grădinițe de schi în Italia!

Cu concursul întîrziat al naturii, sezonul de iarnă se instalează, în sfîrșit, în drepturile sale, consfințite de calendar. Este totuși o prelungire a celui inaugurat cu aproape 365 de zile în urmă, deoarece, după cum se știe, sezonul hivernal începe într-un an care... sfîrșește, se continuă în cel abia născut și, după o întrerupere de cîteva luni, revine în actualitate și reia ciclul descris. Așa se face că, la schi și bob (atunci cînd se dispută întîlnirile) campionii sînt cunoscuți încă din primele săptămîni ale anului, bucurîndu-se de această ipostază pe întreaga durată a celor trei anotimpuri intermediare.

Și totuși, la schi, sport în care victoriile depind de o sumă neînchipuit de mare de condiții, dintre care unele aparent puțin importante, scara valorilor este mai curînd cea recunoscută decît cea oficializată prin clasamente. De aceea, marii campioni ai iernii sînt înconjurați, pretutindeni, de o aureolă care cedează cel puțin tot atît de greu pe cît s-a creat. Prezența acestui gen de oameni se resimte atît pe pîrtii cît și la cabane, întreaga activitate gravitînd în jurul propriei lor activități. Și în schiul nostru frumoasa tradiție amintită este respectată. M-am bucurat nespus, aflînd încă din Sinaia că „Tăbăraș a urcat azi dimineață pe munte". La cota 1 400 amănuntele erau mai precise, iar pe pantele nordice ale Vîrfului cu Dor, aveam să aflu pînă și ce făcea în acel moment la cabană multiplul campion, chiar mai înainte de a-l fi întîlnit.

Dar, bineînțeles că cel mai autorizat furnizor de informații privindu-l pe Tăbăraș nu putea fi altul decît el însuși. Mergînd în întîmpinarea sa, mă gîndeam că acest bă-

Em. VALERIU

(Continuare în pag. a 2-a)

ÎNTRE DOUĂ TOAMNE... (IV)

● Ce deosebiri există (totuși) între cele două toamne ● Mergînd pe ideea deosebirilor...

În pofida și în afara constantelor care au străbătut ultimele 10 partide ale reprezentativei, între cele două toamne există, totuși, reale deosebiri.

Dacă la 6 decembrie 1967, după eșecul de la București, în fața echipei R. D. Germane, „11"-le nostru reprezentativ părăsea knockautat prestigioasa întrecere preolimpică, la 23 noiembrie 1968 echipa națională a reușit, oricum, o relansare într-o competiție în care pășise cu stîngul la Lisabona: ne referim la preliminariile campionatului mondial.

Este adevărat că această competiție avantajează — prin sistemul de disputare gen turneu — echipele mai slabe, dar nu mai puțin real este și faptul că, după înfrîngerea echipei lusitane la Atena, toate cele patru competitoare ale grupei I prezintă, „radiografic", simptome (frapant) asemănătoare, fiecare avînd cîte un meci cîștigat acasă și cîte unul pierdut în deplasare. Ceea ce conduce la concluzia că, cel puțin la ora asta, cele patru concurente sînt la fel de puternice, sau de slabe... (Alegeți dv. adjectivul după teoria paharului pe jumătate plin sau pe jumătate gol...).

Teoretizînd în continuare, este de acceptat ipoteza că echipa care va reuși să smulgă (mai multe) puncte în deplasare (toate cele patru competitoare mai

Marius POPESCU

(Continuare în pag. a 3-a)

Iată ce înseamnă apărare aglomerată! Șase jucători ai actualei campioane mondiale se opun asaltului fundașului Sătmăreanu, urcat în atac. Fază din partida România — Anglia

Foto: Aurel NEAGU

ALIATUL PIERDUT

Necesitatea unei permanente legături între sport și medicină este evidentă. Temelia unei trainice colaborări o constituie chiar rezultatele excelente obținute pînă acum. Desigur, toate ramurile sportive au nevoie de acest aliat pretios, pot obține cu ajutorul medicinei declanșarea acelor resurse necesare ultimului asalt, pot și este firesc să aibă asigurate — tot prin intermediul ei — coordonatele riguros științifice pe care să-și călăuzească înaintarea impetuoasă spre marea performanță. Concomitent, trebuie subliniat că doar medicina poate veghea la păstrarea sănătății și la respectarea preceptelor de igienă în care trebuie să trăiască și, firește, să se pregătească sportivul.

Din familia tot mai numeroasă a sporturilor, unele reclamă prezența medicinei ca o condiție sine qua non pentru existența lor, punînd-o — ca importanță — alături de cea a antrenorului. Este și cazul ciclismului. Disciplină care cere un mare volum de efort, care-și desfășoară întrecerile (și, mai ales, pregătirile) în condiții atmosferice diferite, de cele mai multe ori nefavorabile, și care, prin diversitatea probelor, solicită un antrenament variat, ciclismul și-a statornicit printre primii aliați medicina.

Poate că n-ar fi fost nevoie de această pledoarie, dacă lucrurile ar fi decurs normal, pe acest făgaș, și în ciclismul românesc. Dar, spre surprinderea tuturor, sportul nostru cu pedale este lipsit total de aportul medicinei. Au fost — este drept — în diferite perioade afectați medici pe lîngă loturile naționale de ciclism. Dar și în cele mai fericite cazuri rutierii nu au beneficiat decît de prezența unui singur medic. Acum, însă, situația a devenit de-a dreptul intolerabilă. Pe parcursul anilor, medicii care s-au perindat pe la loturi au plecat, manifestîndu-și intenția să nu mai revină. Unii — din vina federației, care n-a știut să le prețuiască munca (cazul dr. N. Scarlat), alții — fiindcă socoteau prea grea sarcina de a-i însoți pe alergători în peregrinările lor sau pentru că ciclismul nu le putea satisface anumite pretenții exagerate. Cert este că de un an de zile echipele noastre de ciclism au pierdut acest aliat. Sesizările ziarului n-au găsit ecoul dorit și situația se perpetuează. Este greu de imaginat în ce condiții se va transpune în viață noua orientare metodică — elaborată de Colegiul central al antrenorilor — atîta timp cît se ignorează aportul medicului, cine și cum va aduce în ciclism noile mijloace de eliminare rapidă a urmelor efortului (masajul subacvatic, masca de oxigen etc.) în situația în care antrenorului îi lipsește principalul său colaborator.

Oare Centrul de medicină sportivă (director — dr. Ion Drăgan), F. R. Ciclism (președinte — Octavian Tuhai) și sectorul de resort din C.N.E.F.S. nu s-au convins încă de marile prejudicii ce se aduc ciclismului românesc prin vădu virea sa de contribuția medicinei? Și, dacă s-au convins, cînd au de gînd să-i redea sportului nostru cu pedale acest atît de prețios aliat?

Hristache NAUM

LA TEL AVIV

SELECȚIONATA DIVIZIONARĂ ROMÂNĂ — SELECȚIONATA CLUBURILOR DIN ISRAEL 5-4

TEL AVIV, 25 (prin telefon). — În prezența a 12 000 de spectatori, s-a disputat întîlnirea dintre selecționata divizionară română și selecționata cluburilor din Israel, încheiată cu scorul de 5—4 (3—3) în favoarea fotbaliștilor români. Începutul meciului ne-a fost defavorabil și în minutul 13 gazdele conduceau cu 2—0 prin golurile realizate de Spiegel (min 11) și Talbi (min. 13). Seria golurilor noastre a fost deschisă de Radu Nunweiller, care în min. 14 a reluat în plasă mingea centrată de Lucescu: 1—2. La un contraatac al gazdelor, în min. 25, Barbu faultează la 25 de metri de poarta lui Gornea, și Spiegel transformă lovitura liberă: 1—3. Zece minute mai tîrziu, Dembrovschi primește o minge de la Lucescu și micșorează diferența: 2—3. Intercalat în linia de atac, Sătmăreanu înscrie (min. 37), cu capul, stabilind scorul primei reprize 3—3. Dembrovschi aduce în min. 56 pentru prima oară avantaj echipei noastre (4—3), iar cu 5 minute înainte de terminarea meciului Pantea ridică scorul la 5—3. Gazdele micșorează diferența (min. 87) la 4—5, prin golul înscris de Faigenbaum.

Următorul meci al fotbaliștilor români va avea loc la 31 decembrie, la Haifa.

Ieri, la hochei

DINAMO — ÎN VERVĂ, STEAUA — JOC APATIC

După animația din etapa de duminică, în care doar finalul a dezamăgit, ieri disputa pentru titlu s-a reluat într-un tempo mai liniștit. Chiar și în meciul vedetă al cuplajului, unde Steaua a jucat doar ca să facă act de prezență și totuși a cîștigat, ca să nu mai vorbim de partida din deschidere în care Dinamo a surclasat pur și simplu pe Petrol Geologie — hocheiul la care am asistat în această primă etapă a returului manșei a doua a campionatului a fost extrem de firav, anost, lipsit de farmecul său caracteristic.

Etapa a debutat cu o întîlnire în care se presupunea, date fiind numeroasele absențe din echipa Dinamo (Florescu, suspendat o etapă pentru eliminarea pe 10 minute din meciul cu Steaua, Boldescu și Scheau eliminați din secție), că va exista, mai mult ca în precedentele dispute dintre această echipă și Petrol Geologie un echilibru de forțe. Infirmînd aceste calcule, Dinamo a jucat de această dată, sobru, atent, cu vigoare și a realizat astfel cea mai categorică victorie de pînă acum în fața studenților bucureșteni. Așadar, dinamoviștii au probat că pot să joace bine, urmărind direct victoria fără nervi sau suspiciuni. Este un lucru îmbucurător și ar fi de dorit ca, indiferent de întorsăturile de scor pe care le poate lua un joc de hochei, ei să continue să-și valorifice calm marile posibilități pe care le au.

Rezultate tehnice: DINAMO — PETROL GEOLOGIE 13—0 (5—0, 1—0, 7—0). Au marcat: Ștefan (4), Huțan (4), Pană (2), Bașa, Făgăraș, Mihăilescu. Au arbitrat: M. Hușanu și Gh. Tasnadi.

STEAUA — AVÎNTUL MIERCUREA CIUC 5—2 (0—1, 3—0, 2—1). Au marcat: Varga (3), L. Petrescu, Calamar pentru Steaua, C. Antal și Jere pentru Avîntul. Au arbitrat N. Turceanu și I. Florescu.

★

Programul de azi: ora 16.30: Avîntul M. Ciuc — Petrol Geologie; ora 18.45: Steaua — Agronomia Cluj.

Lipsiți de nerv, de vigoare, parcă mai apatici ca niciodată jucătorii de la Steaua au început partida lor cu Avîntul Miercurea Ciuc în ritm de... vals lent. Prezentînd și o formație din care au lipsit G. Szabo și Ștefanov — ambii accidentați, liderul clasamentului a fost în cele din urmă obligată să apese mai serios pe accelerator în reprizele a II-a și, mai ales, a III-a pentru a nu păți rușinea tocmai după frumosul rezultat din meciul derby cu Dinamo. Și în aceste condiții hocheiștii de la Steaua au ratat însă enorm și dacă nu ar fi fost „marele maestru" Varga (trei goluri unul după altul în repriza secundă) nu vedem cum formația roș-albastră ar fi realizat egalarea. Pentru că atît cît au ratat în acest meci, jucătorii de la Steaua nu au ratat în toate etapele anterioare. Să fie vorba doar de oboseală? Ar fi bine. Nu cumva însă caria îngîmfării a început să roadă tulpina tinără a acestei echipe?

Călin ANTONESCU

Iată ce înseamnă apărare aglomerată! Șase jucători ai actualei campioane mondiale se opun asaltului fundașului Sătmăreanu, urcat în atac. Fază din partida România — Anglia

Foto: Aurel NEAGU

ȘCOALA PUGILISMULUI AMATOR

- Despre arbitraje
- Cîteva puncte
- și o concluzie!

Marea și moderna sală de antrenament din Satul Olimpic, ca și Arena Mexico au fost în perioada J. O. adevărate școli pentru pugilismul amator mondial.

Fiecare lecție făcută la mănuși, fiecare repriză la sac, la punching-ball sau la coardă, fiecare meci oficial, au constituit tot atîtea lecții pentru cei dornici să învețe. Și, lucru demn de remarcat, întreaga delegație română s-a încadrat în această categorie. Au fost studiate, pe viu, metodele de antrenament ale boxerilor din diferite țări, s-au făcut comparații, s-au reținut elemente prețioase. Cu justificată satisfacție însă, am constatat că și activitatea boxerilor români a stat în atenția altora. La antrenamentele lui Monea, Cuțov, Covaci, Gîju, Ciucă și ale altora, de foarte multe ori s-au văzut scînteieri de blitz-uri, s-au auzit zumzetele aparatelor de filmat și s-au notat lucruri interesante.

Prin tactica adoptată de Monea în meciul cu Dragan, prin boxul curat al lui Cuțov (al cărui meci cu americanul Ronnie Harries — campion olimpic — a fost apreciat ca unul dintre cele mai frumoase ale turneului), prin ambiția ieșită din comun a lui Zilberman (care după ce a fost înghesuit de dinezul Hansen s-a dezlănțuit asemenea unui uragan, scoțîndu-și adversarul din luptă), prin curajul cu care Covaci a înfruntat vitregia sorților și prin multe altele, rămînem convinși că multora le-am fost și noi „profesori"! Cu atît mai satisfăcuți am fi dacă asemenea lecții s-ar manifesta mai des pe ringurile din țară, în fața mai multor elevi.

Revenind la „Villa Olimpica", scoatem în evidență un amănunt: ringurile din sala de antrenament erau prevăzute cu perdele pentru eventualitatea intenției vreunei țări de a păstra secrete în pregătiri. Ei bine, o singură dată a fost văzută o asemenea perdea mascînd ringul: se făcea curățenie!... Lipsa de secrete, schimbul de păreri și de experiență, antrenamentele în comun ale boxerilor din diferite țări, toate acestea au dezvăluit — și cu această ocazie — profunda semnificație a noțiunii de prietenie între sportivi, de spirit olimpic!

Nu se poate spune că A.I.B.A. nu a făcut tot ce i-a stat în putință pentru a asigura o bună desfășurare turneului de box din Mexic, din punct de vedere al arbitrajelor.

Experiența edițiilor precedente ale J. O. și a altor mari competiții internaționale a determinat, în primul rînd, o selecționare mai atentă a oficialilor, în funcție de forma și rezultatele acestora din perioada preolimpică, dar programarea la meciurile din Arena Mexico s-a bazat și pe comportarea la fața locului.

Asigurarea neutralității în arbitraje a stat tot timpul în atenția comisiei de programare și dacă, totuși, au fost unele greșeli, se poate afirma cu certitudine că acestea s-au datorat în exclusivitate lipsei de orientare a oficialilor respectivi.

Ceea ce apare îmbucurător este faptul că numărul deciziilor eronate a scăzut simțitor față de ediția 1960 și 1964 ale J. O. dar, din păcate, printre puținele erori care s-au comis a intrat și decizia din meciul Ciucă — Olech.

Cei 36 arbitri veniți din țări și continente diferite, au reprezentat numeric, aproximativ, proporția existentă între sportivi (față de 42 la sută boxeri europeni din totalul participanților, arbitrii europeni au reprezentat 45% din totalul oficialilor), lucru care, pe de o parte ni se pare echitabil, dar care sub aspectul neutralității comportă discuții. Fiindcă, după părerea noastră, un meci la J. O., în mod normal, ar trebui arbitrat și judecat de oficiali aparținînd altor continente decît celor de care aparțin boxerii respectivi. Departe de noi intenția de a pune sub semn de întrebare obiectivitatea unor oficiali. Dar atîta vreme cît în regulamentul A.I.B.A. există o prevedere în sensul că un boxer la o mare competiție nu poate fi arbitrat sau judecat de oficiali aparținînd unor țări vecine cu cea de care aparține sportivul, credem că pentru J. O. părerea noastră ar putea fi luată cel puțin în discuție și aplicată cu titlu de experiment.

Nu ne referim la „afinități" continentale din partea oficialilor, dar se știe că, în general, un anumit specific prezintă boxul european față de cel asiatic sau african și în această situație un meci franco-ugandez, de exemplu, va fi văzut printr-o anumită optică de arbitri-judecători europeni sau africani și prin cu totul alta de oficiali aparținînd țărilor din alte continente.

Se știe că interpretarea de către oficiali a unor prevederi regulamentare, în ce privește lupta liberă, corectitudinea loviturilor și acțiunilor, starea de superioritate și altele, este în funcție și de nivelul și specificul boxului din țara arbitrului respectiv, cu atît mai mult dacă în acea țară se practică, sau nu, boxul profesionist. De aceea, comisia de arbitraj A.I.B.A. a pus accent deosebit pe necesitatea realizării unei uniformizări în arbitraje și în acordarea deciziilor, pe interpretarea într-un singur fel a prevederilor regulamentului internațional.

La Ciudad de Mexico oficialii de box au participat la diverse colocvii organizate de A.I.B.A., precum și la instructaje și analize tehnice, fapt care, după părerea noastră, a contribuit ca, în finalul turneului, rezultatele acestora să concorde mult mai bine cu realitatea celor ce s-au petrecut în ring.

Numărul deciziilor pronunțate în unanimitate de judecători a reprezentat 47% din totalul meciurilor terminate la „puncte", cifră care, superioară față de ediția precedentă a J.O., marchează tocmai o îmbunătățire.

Cele 46 de meciuri oprite de arbitri pentru inferioritate sau de către medici pentru rănire și cele numai 10 k.o.-uri produse, confirmă, de asemenea, grija pe care A.I.B.A. a imprimat-o oficialilor față de necesitatea păstrării integrității fizice a boxerilor. Au fost meciuri în care unii boxeri au fost opriți de a continua lupta după prima sau a doua căzătură la podea (apreciindu-se că există pericolul primirii în continuare a unor lovituri dure) și altele în care pentru răniri, aparent superficiale, medicii au hotărît întreruperea luptei.

S-a pus accent, în general, pe corectitudinea acțiunilor și loviturilor, dictîndu-se, în acest sens, nouă descalificări (din care una chiar în finală) și nu mai puțin de 67 de avertismente, cifră record față de alte ediții ale J.O.

S-a acceptat și a fost apreciată (acest lucru este de reținut pentru antrenorii și arbitrii noștri) lupta „de aproape" sub diferitele ei forme de desfășurare; s-au dat comenzi de „stop" numai atunci cînd neregularitățile au fost flagrante sau repetate, asigurîndu-se, în acest fel, cursivitatea și spectaculozitatea meciurilor. În întîlnirile sensibil egale au fost declarați cîștigători, în general, boxerii care au dat dovadă de cunoștințe tehnice superioare adversarilor.

Foarte apreciate au fost arbitrajele prestate de Gondré (Franța), Idziak (Polonia), Hertel (R.D.G.), Jecev (Bulgaria), Rial (Spania), Oguntoksun (Nigeria), Santiago (Cuba) și alți cîțiva oficiali, a căror competență, bazată pe cunoașterea și interpretarea uniformă a regulamentului, pe orientare și hotărîre în acțiuni, a apărut incontestabilă. Mai puțin pregătiți pentru o asemenea competiție, unii arbitri-judecători nu au mai fost programați în a doua parte a turneului, pentru unele decizii acordate eronat.

Cu toate carențele care mai există în arbitrajele meciurilor de box și care, la Mexico, au fost întîmpinate cu mult temperament (mai ales atunci cînd se refereau la boxerii țării gazdă), atmosfera sărbătorească în care s-au desfășurat finalele, orășele neconținute minute în șir după încheierea competiției și buna dispoziție întronată din nou în rîndul tuturor delegațiilor, au confirmat, totuși, aprecieri pentru cei care s-au străduit — și în linii mari au reușit — să asigure o cît mai competentă și obiectivă apreciere a boxerilor participanți. Avem convingerea că munca neobosită a conducerii A.I.B.A., pentru perfecționarea continuă a activității „cavalerilor ringului", va fi din ce în ce mai fructuoasă, pe măsura progresului continuu al boxului amator mondial.

● Selecția și pregătirea reprezentanților noștri au fost, în general, corespunzătoare. Se puteau accentua elementele tehnice la Alexe și cele tactice la Gîju și Antoniu Vasile.

● Se simte nevoia organizării și desfășurării unor activități (competiționale și de documentare) care să asigure cunoașterea valorii boxului pe plan internațional și poziția boxului românesc față de aceste, în special în perioada pregătirilor pentru marile competiții.

● Boxerilor români le sînt necesare mai multe întîlniri internaționale, cu diverși adversari, dintre care să nu fie neglijați cei de culoare.

● Federația română de box trebuie să organizeze o discuție largită cu specialiștii care activează în această disciplină sportivă, în vederea adoptării măsurilor celor mai eficiente pentru predarea, însușirea și perfecționarea la boxeri a mijloacelor de apărare. Combativitatea, specifică boxerilor români, să nu constituie, la nivelul întregii noastre mișcări pugilistice, singurul element pe care să se bazeze rezultatele.

● Lupta „de aproape" să fie reconsiderată atît în sălile de antrenament, cît — mai ales — în aprecierile arbitrilor-judecători.

● Corectitudinea loviturilor și acțiunilor în ring să stea în permanența atenție a antrenorilor și arbitrilor noștri.

● Să fie consultate, în dezbaterea anumitor aspecte tehnice, părerile unor foști boxeri cu activitate și rezultate remarcabile pe ringurile internaționale, recunoscuți — nu numai de noi — ca specialiști în anumite procedee tehnico-tactice (Mircea Dobrescu — lupta „corp la corp", Nicolae Linca — boxul ofensiv, Constantin Gheorghiu și Gh. Negrea — lupta „la distanță" și „semi-distanță" și alții).

★

Boxerii români și-au făcut datoria la J.O. din Mexic, reușind prin rezultatele și comportarea lor să reafirme pe plan internațional mișcarea pugilistică din țara noastră.

Calitățile cu care sînt dotați tinerii noștri pentru această disciplină sportivă, priceperea cu care sînt pregătiți, posibilitățile pe care le au la dispoziție pentru ridicarea măiestriei lor, sînt elemente care confirmă însă că rezultatele pot fi mai bune.

Cea mai înaltă treaptă a podiumului marilor competiții s-a dovedit că ne este accesibilă. Să confirmăm acest lucru cu ocazia campionatelor europene, ediția 1969, care se vor desfășura la București, cu gîndul la performanțele pe care putem și trebuie să le obținem la München, în 1972.

Constantin CHIRIAC
arbitru-judecător AIBA

MEXICO 68
COMENTARII OLIMPICE

ALCĂTUIREA LOTURILOR NAȚIONALE DE SENIOARE ȘI JUNIORI

Și ultimele două concursuri din totalul de trei organizate de federația de tir pentru membrii loturilor republicane de senioare și juniori s-au încheiat cu rezultate bune la toate cele patru probe. Se cuvine a fi menționat **nou record național de juniori, realizat de tînărul Petre Soporeanu** (Arhitectura) la proba de armă standard 3x20 f: 565 p (197+188+180) — vechiul record aparținea lui Șerban Lupașcu cu 562 p și fusese obținut în primul concurs de selecție.

Rezultate: CONCURSUL II: **armă standard 60 f senioare:** 1. **Ioana Soare** 593 p, 2. Ana Goreți 591 p, 3. Mariana Borcea 590 p, 4. Georgeta Șerban 589 p, 5. Veronica Stroe 581 p, 6. Aurelia Schaffer 580 p; **armă standard 3x20 f juniori:** 1. **Petre Soporeanu** 565 p, 2. Mariana Vasiliu 550 p, 3. Nicolae Coliban 548 p, 4. Gheorghe Adam 548 p, 5. Magda Borcea 548 p, 6. Gheorghe Cristea 547 p; **armă standard 3x20 f senioare:** 1. **Mariana Antonescu** 568 p (199+189+180), 2. Edda Baia 562 p, 3. Maria Ignat 557 p, 4. Ana Goreți 555 p, 5. Aritina Bițică 553 p, 6. Mariana Borcea 552 p; **armă standard 60 f culcat juniori:** 1. **Cristian Lazarovici** 591 p, 2. Nicolae Coliban 589 p, 3. Marina Vasiliu 587 p, 4. Petre Soporeanu, 5. Gheorghe Adam 586 p, 6. Șerban Lupașcu 585 p.

CONCURSUL III: **armă standard 60 f culcat senioare:** 1. **Ioana Soare** 594 p, 2. Melania Petrescu 592 p, 3. Georgeta Șerban 591 p, 4. Mariana Borcea 589 p, 5. Aritina Bițică 587 p, 6. Edda Baia 585 p. **Clasament după trei concursuri:** 1. **Ioana Soare** (Arhitectura) 1775 p, 2. Georgeta Șerban (Medicina Iași) 1768 p, 3. Ana Goreți (Olimpia) 1766 p, 4. Mariana Borcea (Dinamo) 1758 p, 5. Melania Petrescu (Dinamo) 1745 p, 6. Mariana Antonescu (Arhitectura) 1743 p. **Armă standard 3x20 f senioare:** 1. **Mariana Antonescu** 568 p, 2. **Ioana Soare 563 p**, 3. Mariana Borcea 562 p, 4. Georgeta Șerban 558 p, 5. Ana Goreți 556 p, 6. Florica Enache 555 p. **Clasament după trei concursuri:** 1. **Mariana Antonescu** 1690 p, 2. Ioana Soare 1674 p, 3. Ana Goreți 1669 p, 4. Edda Baia (Arhitectura) 1666 p, 5. Mariana Borcea 1666 p, 6. Aritina Bițică (Steaua) 1662 p.

Armă standard 60 f culcat juniori: 1. **Marina Vasiliu** 592 p (nou record național de junioare, v.r.: 589 p), 2. Gheorghe Adam 586 p, 3. Magda Borcea 584 p, 4. Ilie Codreanu 584 p, 5. Ștefan Safta 584 p, 6. Anișoara Petrache 584 p. **Clasament după trei concursuri:** 1. **Marina Vasiliu** (Dinamo) 1763 p, 2. Gheorghe Adam (Metalul) 1760 p, 3. Petre Soporeanu (Arhitectura) 1757 p, 4. Cristian Lazarovici (Dinamo) 1752 p, 5. Magda Borcea (Arhitectura) 1750 p, 6. Anișoara Petrache (Olimpia) 1746 p. **Armă standard 3x20 f juniori:** 1. **Șerban Lupașcu** 556 p, 2. Magda Borcea 553 p, 3. Ilie Codreanu 552 p, 4. Anișoara Petrache 550 p, 5. Marina Vasiliu 550 p, 6. Petre Soporeanu 547 p. **Clasament după trei concursuri:** 1. **Șerban Lupașcu** (Șc. sp. 1) 1655 p, 2. Magda Borcea 1652 p, 3. Marina Vasiliu 1652 p, 4. Petre Soporeanu 1649 p, 5. Gheorghe Adam 1641 p, 6. Anișoara Petrache 1639 p.

Ca urmare a rezultatelor înregistrate în cele trei concursuri de selecție, colegiul central de antrenori a stabilit loturile: JUNIORI: **Șerban Lupașcu, Marina Vasiliu, Gheorghe Adam, Magda Borcea, Petre Soporeanu, Cristian Lazarovici, Anișoara Petrache și Ilie Codreanu** iar la SENIOARE: **Ioana Soare, Georgeta Șerban, Mariana Antonescu, Ana Goreți, Mariana Borcea, Melania Petrescu, Edda Baia și Aurelia Schaffer.**

În luna aprilie, țintașii din cadrul acestor loturi naționale vor concura din nou în alte competiții de verificare și selecție.

„CUPA FEDERAȚIEI"

REZULTATE TEHNICE

FEMININ: **individual compus cat. IV:** Gabriela Trușcă (Dinamo Bacău) 36,90 p; Ofelia Porumb (Dinamo Bacău) 36,90 p; Alma Jurcă (Șc. sp. Lugoj) 35,50 p; **cat. III:** Rita Răzvan (C.S.O. Baia Mare) 34,75 p; Erika Nyari (Vagonul Arad) 34,03 p; Iudita Vîntu (C.S.O. Baia Mare) 33,90 p; **cat. II:** Vanda Ispravnicu (Șc. sp. Lugoj) 35,60 p; Rodica Sabău (Vagonul Arad) 35,35 p; Paula Ioan (Cl. sp. Șc. Buc.) 34,65 p; **cat. I:** Felicia Dornea (Dinamo Bacău) 36,60 p; Elisabeta Turcu (Petrolul Ploiești) 36,05 p; Marcela Păunescu (Electroputere Craiova) 35,00 p; **maestre:** Elena Ceampelea (Petrolul Ploiești) 38,30 p; Rodica Apăteanu (Dinamo Buc.) 37,55 p; Lucia Chiriță (I.E.F.S. Buc.) 36,85 p; Rodica Secoșan (Lic. 4 Timișoara) 36,65 p; Alina Goreac (Șc. sp. Lugoj) 36,50 p; Claudia Pandelescu (Șc. sp. nr. 2 Bue.) 36,50 p; Anca Grigoraș (Flacăra Gh. Gheorghiu-Dej) 36,50 p; Mia Veriu (C.F.R. Timișoara) 36,50 p; Mariana Gheciov (Lic. 4 Timișoara) 36,10 p; Petruța Pacjurcă (Flacăra Gh. Gheorghiu-Dej) 36,10 p.

MASCULIN: **individual compus, cat. IV:** Cristinel Leoampă (Șc. sp. 2 Buc) 54,20 p; Kurt Sziller (Șc. sp. Lugoj) 53,70 p; Lucian Popa (C.S.M. Cluj) 53,65; **cat. III:** Gheorghe Predescu (Șc. sp. Pitești) 53,10 p; Valer Răspop (Șc. sp. Sibiu) 53,00 p; Heintz Hehning (Șc. sp. Sibiu) 52,90 p; **cat. II:** Banya Zoltan (Șc. sp. Arad) 53,50 p; Constantin Sanda (Lic. 4 Timișoara) 52,55 p; Mihai Borș (Cl. sp. Șc. Buc.) 52,55 p; **cat. I:** Dan Sabău (Cl. sp. Șc. Buc.) 52,325 p; Nicolae Moscu (Șc. sp. 2 Buc.) 50,725 p; Ștefan Mierlușcă (C.S.O. Iași) 46,625 p; **cat. candidat maestru:** Dan Grecu (Viitorul Buc.) 54,55 p; Aurel Bunescu (Steaua Buc.) 52,60 p; Vladimir Mărgineanu (C.S.M. Cluj) 51,55 p; **maeștri:** Petre Mihaiuc (Steaua) 55,55 p; Gheorghe Mutu (Steaua) 54,70 p; Vasile Coșariu (Politehnica Timișoara) 54,10 p; Gheorghe Păunescu (Dinamo Buc.) 53,35 p; Mircea Gheorghiu (Steaua) 53,05 p; Jean Lascu (Dinamo Buc.) 52,60 p.

PE APARATE: **feminin, sărituri:** Rodica Apăteanu 19,30 p; Elena Ceampelea 19,20 p; Alina Goreac 18,95 p; **paralele:** Elena Ceampelea 18,90 p; Lucia Chiriță 18,45 p; Alina Goreac 18,45 p; **bîrnă:** Elena Ceampelea 19,20 p; Claudia Pandelescu 18,60 p; Rodica Apăteanu 18,50 p; **sol:** Elena Ceampelea 19,45 p; Mia Variu 18,70 p; Stefania Bacoș 18,70 p.

În numărul nostru de simbătă vom publica rezultatele concursului pe aparate al maeștrilor și rezultatele tehnice de la „artistică".

După pregătirea pe uscat, antrenamentele pe zăpadă constituie preludiul apropiatei activități competiționale
Foto: A. NEAGU

BILANȚ DUPĂ „USCAT" ȘI ÎNAINTEA ZĂPEZII

Necesitatea de a începe activitatea o dată cu așternerea zăpezii, obligă la un bilanț, fie chiar sumar, al muncii secțiilor în perioada de pregătire pe uscat. În general, unele aprecieri indică un progres, dar acest lucru trebuie atribuit imboldului dat de obiectivele importante ale acestui sezon.

După încheierea activității din iarna trecută, munca în majoritatea secțiilor a fost orientată spre rezolvarea unor probleme majore, ca:

— începerea în mod organizat a pregătirilor în jurul datei de 1 mai și realizarea unei continuități optime; completarea efectivelor prin promovarea juniorilor, pe baza rezultatelor din sezonul precedent și a verificărilor specifice ulterioare; sporirea indicilor motrici și funcționali la toți sportivii din secții.

— începerea în mod organizat a pregătirilor în jurul datei de 1 mai și realizarea unei continuități.

Acestor obiective, stabilite de federație, s-au adăugat altele, specifice fiecărei secții din cluburi și asociații sportive, pe baza planurilor interne.

Analizînd primul obiectiv, s-a constatat că schiorii probelor nordice tind spre o relaxare prelungită după sezon. După terminarea concediilor, care pentru mulți sportivi au însemnat o despărțire totală de pregătire, s-a remarcat, însă, un imbold susținut material de federație, cluburi și asociații sportive. Dinamo, Tractorul Brașov, Clubul sportiv Sinaia și-au valorificat posibilitățile și au trecut la treabă. Clubul Steagul roșu Brașov, nu de mult un exemplu de pasiune, nu a acordat însă schiorilor sprijinul necesar, așa cum au făcut alte cluburi.

Referitor la al doilea obiectiv, vom preciza că promovarea juniorilor s-a făcut, dar insuficient și, din lipsa unui criteriu principial, unele completări ale efectivelor au avut un caracter formal. Exemple pozitive ne oferă, însă, Constructorul Cîmpulung Moldovenesc (biatlon), Tractorul Brașov (sărituri) și Clubul sportiv Sinaia (fond fete).

Evoluția indicilor motrici și funcționali s-a concretizat în interpretarea datelor furnizate de trecerea probelor de control și de controalele medico-sportive efectuate la Centrul județean de medicină sportivă Brașov.

Renunțînd la posibilitatea de comparare integrală cu anul precedent, probele de control au fost depășite în mare parte valoric, mărind și frecvența trecerii lor, atît la secții cît și centralizat. Activitatea secțiilor, mai bună în perioada de toamnă, s-a reliefat în creșterea rezultatelor de la o etapă la alta, evidențiind totodată seriozitatea acordată acestor probe și mobilizarea integrală a efectivelor.

Analiza efectuată pe tot parcursul pregătirii fără zăpadă, diferențiază 3 categorii de evoluție a pregătirii:

1. Pregătire ascensională optimă începută din luna mai, concretizată în rezultate crescînde valoric și constante sau crescînde ca poziție în clasament.

2. Pregătire în salturi, cu perioade lungi de întrerupere sau de cedare în favoarea conservatorismului. Rezultatele sînt plafonate valoric și scad ca poziție în clasament.

3. Pregătire puternic ascensională, fără o bază prealabilă, remarcată pe ultima parte în etapele de toamnă, cu rezultate inițial crescute, urmate de o scădere accentuată a lor.

Proporțiile stabilite pe secțiile fruntașe dau pondere de 55 la sută sistemului secund, 25 la sută sistemului prim și 20 la sută sistemului al treilea.

Rezultatele „record" ale probelor de control sînt lăudabile și sportivii situați în fruntea clasamentelor merită felicitări. Continuîndu-se astfel, va fi mai puțin generalizată totala categorisire a „celor buni pe zăpadă" și a „celor buni pe uscat".

În acest sens, s-a constatat că mulți tineri s-au apropiat, sau chiar au depășit în rezultate, pe unii sportivi consacrați. Sînt semnale de avertizare care în acest caz pot fi ușor generalizate.

Regretăm că, aprecierilor făcute asupra secțiilor fruntașe, nu putem adăuga decît începutul pozitiv și rezultatele bune ale sportivilor de la A. S. Voința Sibiu și C. S. Baia Mare.

prof. Constantin C. TIRON
antrenor federal

LA 30 DE ANI

(Urmare din pag. 1)

iat din Sinaia este sortit unei tinereți veșnice prin însuși numele pe care-l poartă, Tăbăraș fiind un diminutiv al unei noțiuni foarte severe, dacă nu chiar militare... Pe de altă parte, Cornel Tăbăraș a pătruns în schi copil încă, uimindu-ne prin ușurința cu care s-a însinuat în plutonul fruntaș, redutabil pe acea vreme și greu de răsfirat, oprindu-ne respirația atunci cînd apărea — elegant în alunecare — deasupra unei porți, trecînd abia simțit prin spațiul acesteia, siluetă abia schițată, dacă nu chiar fragilă, puțin cam deșirat pentru anii săi, cu șiretenia plăcută a omului de munte în priviri și cu un măr al lui Adam proeminent și veșnic în mișcare pe gîtul lui subțire, de copilandru în creștere.

Așa mi-l aminteam, dînd parcă înapoi anii, o dată cu fiecare pas care mă apropia de adăpostul cabanei Virful cu Dor.

Aci aveam să întîlnesc, firește, un alt tip decît pe cel reconstituit din amintiri, dar care era același autentic campion al ultimilor ani. Bronzat de soarele Alpilor italieni (a revenit de acolo de 10—12 zile) dar și de vîntul și ceața Bucegilor, Cornel arborează zîmbetul omului sigur de sine, cu aceeași dezinvoltură cu care poartă puloverul alb „col roulé" adăpost discret și modern al „mărului lui Adam" pe care-l ghicesc acolo, la fel de neastîmpărat ca și altădată.

O convorbire cu Cornel Tăbăraș, aflat în pragul unei vîrste de aur (atunci cînd nu ești sportiv, ar spune unii) — 30 de ani, — pe care-i aniversează chiar astăzi — devine interesantă pe parcurs, deoarece interlocutorul se lansează greu pe pantele conversației, fără a fi morocănos, sau lipsit de idei, ci numai modest, înclinat mai curînd să creadă că nu poate emite judecăți de valoare, nici măcar în sportul care l-a consacrat. Și totuși discuția noastră s-a desfășurat întocmai unui slalom, cu ritm dar și cu schimbări bruște de direcție, oricum însă cu continuitate, chiar și dincolo de linia imaginară a sosirii... Da, nu exagerez de fel, deoarece Cornel Tăbăraș vrea să se retragă!

— Prea bătrîn? Dezamăgit? Temător? încerc o explicație.

— Poate nici una din aceste presupuneri și toate la un loc, poate... Ori lipsa orizontului în concursurile viitoare.

— Bine, dar în Italia, acum cîteva zile i-ai învins pe Dorin Munteanu și Dan Cristea. Și-atunci?

— A fost începutul sezonului și datorită rutinei era normal ca eu să mă acomodez mai repede cu alunecarea și zăpada, în general. Dar mai tîrziu...

— Crezi poate că nu mai ai șanse de a fi selecționat?

— Ar fi firesc, pentru că cei doi despre care am vorbit au un punctaj internațional mai bun decît al meu și trebuie să fie preferați pentru competițiile externe. Cît despre Olimpiadă... voi avea 34 de ani.

Se simte amărăciunea în glasul lui Tăbăraș. O înțeleg foarte bine: el este unul dintre sportivii noștri cei mai dotați care n-au fost confirmați de o mare întrecere, ca J.O. de exemplu. Nu-i doar vina lui... Schimbăm cursul convorbirii printr-o înțelegere mutuală. Schiul italian, încă bine cotat în lume, cu toate că-și așteaptă marile personalități care să-i refacă prestigiul, devine punctul de cotitură.

— Ne-am antrenat singuri, nu în compania așilor care se aflau la Cervinia. Dar aici, aproape de Bolzano, la prietenii noștri din U.I.S.P. eram în compania „carabinierilor" de pe frontiera cu Austria, schiori din primii ani de viață. Așa încît... Pantele, orientate spre Nord, țineau bine zăpada, iar o pîrtie de slalom uriaș cam de 1 500 m, echipată cu două schilifturi, ne-a îngăduit să lucrăm și asupra tehnicii. În principal însă ne-a preocupat să alunecăm, acoperind astfel circa 25 km zilnic.

Și-acolo seceta de zăpadă și... ploaie de turiști pe schiuri. Concurenții nu-și întrerup nici vara activitatea, retrăgîndu-se pe ghețari pînă la următoarea ninsoare. Este, desigur, un avantaj greu de recuperat. Pentru noi, cel puțin. Și, în plus, caută permanent să învețe și de la alții. De la francezi, de exemplu, tocmai pentru că școala acestora s-a afirmat viguros, la Grenoble. Un exemplu edificator: fratele lui Putzer, gazda noastră, ne-a prezentat cîteva filme de amator, dar bine făcute. Am văzut cum schiorii italieni folosesc în antrenamentele de vară niște patine pe șenile, cu o legătură foarte simplă pe bocanc, utilizînd și bețele de schi, coborînd pe iarbă ca pe zăpadă. Dacă spui cuiva asta, la noi, îți răspunde că „se știe de mult". Se știe, dar nu se folosește... Acolo le au chiar copiii.

— Ce crezi despre aportul copiilor în schiul alpin? Chiar dumneata ai început devreme sportul de performanță.

— La 17 ani. Copiii au azi puțin timp liber. Toți merg la școală chiar dacă fac și meserie. N-au vreme să mai suie pe munte.

— Și-atunci?

— S-aducem muntele la oraș!

— ?

— În toate orașele de pe Valea Prahovei și de pe cea a Timișului există excelente pante pe care se poate învăța tehnica. Cîteva au fost amintite de Mihai Bîră, în articolul recent publicat de „Sportul". În Sinaia sînt și altele foarte accesibile, ca cea de la Popicărie, de la locul numit „tirul de porumbei", chiar deasupra școlii, la Bușteni, pîrtia Zamora. Pe acest gen de pante, vecine orașelor, trebuie început schiul, în prezența unor instructori, chiar și voluntari, dar cu folosirea absolut necesară a unor baby-schiuri astfel ca într-o oră să poată fi efectuate 25—30 de coborîri, după care copiii să-și vadă cuminți de lecțiile pentru a doua zi. O dată pe săptămînă vor urca și la creastă dar vor avea cunoștințele de bază puse la punct. În Italia există numeroase școli pentru copiii de toate vîrstele, chiar cu cei de la grădiniță. Părinții îi plătesc pe instructori cu ora și toată lumea este mulțumită, iar schiul sportiv progresează.

Sîntem în miezul problemelor schiului și deodată, văzîndu-l atît de interesat, plasez o întrebare care-l privește direct:

— Cum abordezi sezonul în acest an?

— Mă simt mai bine ca în 1967, la aceeași dată. Am întîlnit zăpada mai repede și am „alunecat" mulți kilometri. Vorba lui Gohn, ne plictiseam tot mergînd la vale pe pîrtii foarte lungi.

— Deci vei ataca titlurile naționale?

— Voi concura cu gîndul la ele, dar șanse cred că mai am la slalomul uriaș și — dacă totul îmi va ieși la socoteală — chiar la coborîre.

— Prin urmare, ești departe de ideea retragerii de care mi-ai vorbit la început. Parcă ai mai renunțat o dată?

„Mărul lui Adam" se zbate sub gulerul alb al puloverului. Cornel se îmbujorează, se vede clar nehotărîrea în tăcerea care se prelungește. Nu insist să capăt un răspuns. Îl simt pe omul din fața, cel mai prodigios campion din istoria schiului românesc, deținătorul a peste 20 dacă nu și 25 de titluri de campion național, dar și cel mai nefericit dintre toți, pentru că n-a „prins" în cei 13 ani de activitate nici o ediție olimpică, nici un campionat mondial, trăind dramatismul unei posturi pe care altădată o asaltase; îl văd în fața grupului de tineri care îl asaltează mereu mai insistent, așa cum făcuse el cu cîțiva ani în urmă, împreună cu Gohn, Bălan, Zangor, Hanisch, Iovici, avîndu-i în față pe Bîră, Cristoloveanu, Bîrsan, Scîrneci Coliban. Tăbăraș înțelege că gîndurile ni s-au întîlnit și tace în continuare, privind spre depărtarea trecutului în care el și cei din generația de aur a schiului nostru îi învingeau pe Lacroix, Nenning, Stamos, Duvillard pe pîrtiile din Bucegi, marii campioni de mai tîrziu.

Îmi îngădui să-l părăsesc țintind viitorul care va da, desigur, sportului românesc, un excelent antrenor.

PATINATORI ROMÂNI PESTE HOTARE

● Un grup format din patinatorii Ileana Antal, Horia Timiș, Ion Roșca și Carol Kompjatszegi a plecat la Inzell (R.F.G.), pentru a participa la concursul internațional programat în zilele de 26—27 decembrie. Patinatorii noștri sînt însoțiți de antrenorul Ernest Ulrich.

— O comedie muzicală plină de vervă
— Un spectacol vesel și antrenant

SFÎRȘITUL PĂMÎNTULUI

de VICTOR EFTIMIU
Muzica de ELLY ROMAN
la TEATRUL „LUCIA STURDZA BULANDRA"
cu Mihai Mereuță, Mimi Enăceanu, Elena Caragiu, Florian Pittiș, Gheorghe Oprina, George Stilu, Beatrice Biega, Mihai Badiu, Getta Mărutză, Cornelia Turian, Simion Hetea, Gheorghe Petreanu
Regia: Zoe Anghel Stanca
Scenografia: George Ștefănescu
Spectacolele au loc la sala Studio din str. Alex. Sahia nr. 76 A — Grădina Icoanei.

fotbal

NUMAI VALORILE DE PERSPECTIVĂ ASIGURĂ VIITORUL

Juniori ai anului 1967, speranțe ale fotbalului românesc. Cîți dintre ei s-au realizat? De ce mulți au dispărut? Întrebări... întrebări...

FOTBALIȘTII DIN VIDELE

Duminică, cu puțin înainte de ora prînzului, librăria din centrul orașului Videle a cunoscut o animație deosebită.

Jucătorii echipei de fotbal Unirea, din campionatul județului Teleorman, categoria I, au fost convocați aici, pentru a primi cîte un cadou (o saeoșă de voiaj) din partea conducerii asociației, ca răsplată și recunoaștere a bunei comportări avute în turul campionatului (locul IV, golaveraj 30—18).

Martori, din întîmplare, la această festivitate de premiere, am avut plăcerea de a face cunoștință cu băieții entuziastului antrenor MIRCEA CONTINEANU.

L-am cunoscut pe Onete, golgeterul campionatului județean (16 goluri marcate); l-am cunoscut pe veteranul formației, fundașul Radu (33 de ani); l-am cunoscut pe... Am cunoscut 11 jucători care, atunci cînd echipa are meci în deplasare, se scoală dimineața la ora 5 și se înapoiază acasă seara tîrziu.

Unul și același fapt prezintă semnificații deosebite, contradictorii uneori, dar totdeauna demne de luat în considerare.

O femeie frumoasă se uită în oglindă și — ici, colo — mai adaugă ceva propriei fizionomii. Cochetărie? Poate. Dar, dincolo de ea, mai putem găsi și dorința de depășire, dorința apropierii de perfecțiune.

După un timp, aceleași femei, oglinda care îi reflecta frumusețea îi evidențiază semnele marcînd scurgerea timpului. Este momentul adevărului, momentul în care constatarea impune acțiunea.

Toate aceste sumare considerente ar putea apare drept o ciudățenie de a fi consemnate în coloanele unei gazete cu profilul nostru. Le facem, însă, tocmai pentru analogia pe care o prezintă în raport cu unele ramuri sportive și, poate mai pregnant, cu fotbalul.

În fond, oglinda de care vorbeam în primele noastre rînduri, este înlocuită în funcțiile ei de rezultatele obținute în această disciplină sportivă, de discuțiile, extrem de numeroasele discuții, pe care ele le suscită. Iar rezultatele obținute în ultimii ani pledează în sensul că, deși ar fi trebuit să se impună pe primul plan, momentul adevărului mai este, din păcate, ignorat.

În virtutea acestui adevăr, în virtutea atît de numeroaselor discuții — de foarte multe ori purtate cu ignorarea evidenței — și a cel puțin tot atît de numeroaselor planuri de măsuri de redresare, situația rămîne neschimbată.

Pe plan local, cît și pe cel mai larg al situației fotbalului românesc în contextul celui mondial, nu se evidențiază nici un pas hotărîtor spre o calitate satisfăcătoare. Echipele de club părăsesc, din primul sau al doilea tur, marile competiții europene la care participă. Reprezentativa națională pendulează, în funcție de adversar, între mediocru și satisfăcător. Fiecare rezultat în parte este discutat, dar discuțiile — în majoritatea cazurilor — se rezumă la cauze periferice, cele majore fiind lăsate la o parte pentru a nu jigni orgoliul unora și altora, de parcă rezultatele ce se obțin nu jignesc — și mai grav — orgoliul întregii mase de iubitori ai fotbalului din țara noastră. Mai mult decît atît, aceste rezultate — și unele dintre ele chiar cînd, cifric, consemnează victorii — sînt în contrast flagrant cu cheltuielile, cu investițiile care se fac în acest domeniu. Se naște, deci, cu hotărîre întrebarea dacă aceste investiții corespund sau nu principiului de productivitate. Mai ales ținînd seama de faptul că ele se revarsă ca dintr-un corn al abundenței.

În virtutea unui ceas al adevărului — ceas care nu de azi sau ieri a sunat — apreciem că trebuie să se producă o restructurare de atitudini din partea unora dintre factorii care concură la progresul acestui mult discutat fotbal, la o ierarhizare a diverselor probleme ce se impun rezolvate.

Nu avem intenția să afirmăm că am descoperit piatra filozofală și nu intenționăm să pozăm în alchimiști ai celui de-al XX-lea veac și să transformăm plumbul în aur. Dar, rațiunea ne arată că în raportul existent între dorința noastră de a vedea fotbalul românesc pe o altă treaptă decît aceea pe care îl situează rezultatele din ultimii ani și rezervele lui interne, există, așa cum au existat totdeauna, valențe care nu sînt valorificate.

Știm prea bine că munca albinei în stup și în afara lui nu este spectaculoasă, că uneori trece chiar neobservată, dar tot atît de bine cunoaștem că mierea este dulce. Or, munca de perspectivă, acea muncă la al cărei capăt vor veni și satisfacțiile, este grea și, de cele mai multe ori, anonimă. Însă pentru obținerea rezultatelor de natură să scoată fotbalul românesc din anonimat este necesară renunțarea la propriile noastre orgolii, la spectaculozitatea de moment a muncii noastre și a unor rezultate care — experiența de ani de zile ne-o arată — intră în sfera efemerului.

Să renunțăm la glorii trecute care astăzi trăiesc din amintiri, să renunțăm la senatorii de drept și la vedetele care nu slujesc decît propria lor strălucire (și asta numai pînă-și cucerese poziția de senatori de drept), să renunțăm la tot ceea ce a fost marcat cu semnul falsei valori și să nu renunțăm la viitor.

Să avem curajul de a accepta — temporar — înfrîngeri, dar să nu acceptăm sugrumarea în fașă a valorilor care se lovesc — paradoxal — de „impedimentul" tinereții. Și sub acest aspect subscriem la tendința de întinerire a naționalei, care s-a produs cu prilejul meciului cu Elveția.

De asemenea, străvechiul dicton al „omului potrivit la locul potrivit" are în el germenul reușitei. Dar și acest dicton va trebui aplicat cu corectivul omului ce se dovedește potrivit prin rezultatele atent verificate — în prezent — și nu al celui căruia numai trecutul îi conferă această calitate. Iar proiectele de măsuri ale acestora, oricît ar părea de complete, să fie supuse unei largi discuții, căci capacitatea creatoare a maselor poate aduce, chiar și în detaliu, ameliorări salutare.

Niki Mihail BURILIANU

Între două toamne...

(Urmare din pag. 1)

au de jucat două partide pe teren advers) se va califica.

Neignorînd posibilitățile recunoscute ale portughezilor, este de așteptat ca ei să facă totul pentru a reuși o „breșă" la Zürich. Cu atît mai mult cu cît prima lor tentativă, cea de pe stadionul Karaiskakis, a eșuat după ce, așa cum scrie ziaristul portughez Carlos Miranda, coechipierii lui Eusebio *„au avut pasărea în mînă"* (La 1—0 pentru Portugalia, echipa gazdă a avut momente de intimidare, în care oaspeții puteau să-și mărească avantajul pe tabela de marcaj).

Din această luptă pentru cucerirea punctelor „afară", nu trebuie și nu putem exclude echipa României care (element suplimentar) are în fața națională Greciei un palmares pozitiv, reușind victorii chiar pe terenul viitoarei gazde a partidei de la 16 aprilie. Oare nu este posibilă o recidivă, chiar în acest meci — să recunoaștem, greu — a performanțelor reușite în aceeași companie de către fotbaliștii români? Noi credem că da. După cum nici în țara cantoanelor un singur punct nu reprezintă un scop irealizabil. Teoretic, aceste puncte nu sînt inaccesibile, în cucerirea lor putînd fi investite speranțe cu temei.

Ajungem astfel la prima deosebire dintre cele două toamne.

Dacă la sfîrșitul toamnei anului 1967 NU MAI SPERAM NIMIC, la încheierea actualului sezon PUTEM SPERA. Este adevărat că, la ora asta, fac calcule și speră și Otto Gloria și antrenorul elvețian Ballabio și cel grec Georgiades. Tot teoretic vorbind, șanse asemănătoare au și ei!

Un lucru este însă incontestabil: pînă la viitoare experiențe, putem încălzi în retorta speranțelor vise care acum un an deveniseră cenușă...

Vrînd să parăm reprosul ascuns uneori în zicala „românul se naște poet", pe care-l pot declanșa (prin ricoșare) speranțele mărturisite în privința C.M., ne vom sprijini și pe cîteva semne ivite în sezonul internațional recent încheiat.

Spre deosebire de toamna trecută, cînd, după cea de a doua partidă cu echipa R. D. Germane, întregul randament al muncii cu echipa reprezentativă era dominat de un mare semn de întrebare, iar de către unii, mai radicali, această muncă era considerată un evident și total bluf, la ora actuală se poate spune, fără teama de a arbora steagul roz al naivității, că s-a făcut un prim pas (mic dar real), de ultimă oră, în alcătuirea echipei naționale: ÎNTINERIREA EI, TITULARIZAREA (chiar fortuită) A TINERILOR DUMITRACHE, DOMIDE, GORNEA, BOC REPREZINTĂ FAPTE POZITIVE NOTABILE.

Mai puțin rutinați, dar cel puțin la fel de talentați ca și predecesorii lor, acești jucători par să fi adus un suflu nou în echipă, pompînd vitalitate, temperament și curaj acolo unde înainte tronau lipsa de energie, îngenunchierea rapidă, demoralizantă, indiferența, blazarea în timpul disputelor pentru victorie.

Acești tineri ne-au forțat încrederea nu numai pentru că POT să facă fotbal de calitate, ci și pentru că VOR să lupte și luptă pînă la capătul puterilor atunci cînd poartă tricoul național.

★

...Ne gîndim că în sezonul viitor ar trebui, în sfîrșit, să fie eliminate greșelile săvîrșite, an de an, cu o perseverență poate naivă, poate diabolică...

Credem că a sosit vremea să se renunțe, definitiv, la o serie de compromisuri.

a) Așteptăm ca prima întrecere a țării la fotbal, campionatul, să fie, în sfîrșit, privit cu tot respectul și cu toată răspunderea ce i se cuvine, deoarece este singura sursă reală a verificării valorilor la nivelul reprezentativei;

b) Credem că a sosit (în sfîrșit) vremea renunțării totale la partide pregătitoare sau testmeciuri în companii obscure, în care scopul edificării nici nu poate fi conceput. Sînt de preconizat, în schimb, meciuri cît mai multe cu echipe de la care să se poată învăța, în locul falselor întîlniri care spoiesc pe dinafară o firmă ruginită pe dinăuntru;

c) Este de dorit lichidarea definitivă a pompierismului din munca de selecție a reprezentativei, sistemul titularizării de ultim ceas a jucătorilor cu „nume", dar lipsiți de formă sportivă;

e) Ne exprimăm opinia că (avînd destule exemple nefericite în materie) partida cu echipa Greciei trebuie pregătită cu o grijă... farmaceutică, din timp, luîndu-se cu hotărîre măsuri pentru prezentarea echipei în condiții de maxim randament la 16 aprilie.

A sosit, credem, vremea ca fotbalul românesc — care, din cînd în cînd, ne prilejuiește cîte o satisfacție autentică (vezi meciurile cu echipele R. F. a Germaniei și Angliei) pentru ca apoi să ne ofere amare decepții — să-și depășească condiția (și cea spirituală) de etern minor, luîndu-și, în sfîrșit, și de ce nu chiar în primăvara viitoare, majoratul.

BAROMETRUL FORMEI SPORTIVE a Diviziei A de fotbal - Turul

pe baza notelor acordate jucătorilor de ziarul „sportul"

	MEDIA ETAPELOR I-XV	FAȚĂ DE MEDIA DIVIZIEI
EXCELENTĂ		
F. BUNĂ		
BUNĂ		
U.T.A	7,3	+ 0,6
DINAMO-BUC.	7,1	+ 0,4
„U" CRAIOVA	7,0	+ 0,3
MEDIOCRĂ		
JIUL	6,9	+ 0,2
ASA	6,8	+ 0,1
DINAMO-BACĂU	6,7	(=)
PETROLUL	6,7	(=)
RAPID	6,7	(=)
CRIȘUL	6,7	(=)
„POLI" IAȘI	6,6	- 0,1
STEAUA	6,6	- 0,1
„U" CLUJ	6,6	- 0,1
F.C. ARGEȘ	6,6	- 0,1
FARUL	6,5	- 0,2
PROGRESUL	6,4	- 0,3
VAGONUL	6,3	- 0,4
DIVIZIA A	6,7	

Tabelul reprezintă clasamentul mediilor obținute în cele 15 etape de echipele Diviziei A de fotbal. Mediile echipelor au fost calculate pe baza notelor acordate jucătorilor la fiecare meci. Deci, acest tabel constituie sinteza formei sportive, a valorii arătate în tur. Semnul + arată plusul față de media Diviziei A, care a rămas neschimbat: 6,7. Semnul (=) arată echipele care au realizat exact media Diviziei A. Minus au acele echipe care au rămas sub nivelul mediei Diviziei A. Tabel realizat de **B. HOROS**

LOTO—PRONOSPORT

AMĂNUNTE DESPRE CONCURSUL SPECIAL PRONOEXPRES AL REVELIONULUI

La 1 ianuarie 1969 are loc concursul special Pronoexpres al Revelionului, la care se atribuie în număr nelimitat autoturisme „Fiat 1800", „Dacia 1 100" și „Moskvici 408" cu 4 faruri și radio. Prin tragere la sorți se mai atribuie 20 autoturisme și 40 de excursii în Bulgaria pe litoral — Nisipurile de aur. Se mai acordă premii în bani de 10 000 lei, 5 000 lei, 1 000 lei etc. Se efectuează 9 extrageri însumînd 50 de numere. Participarea la acest concurs se face cu două taxe de participare la alegere: cu 6 lei varianta, valabile la ambele extrageri obișnuite de la faza I și la cele 6 extrageri suplimentare de la faza a II-a; cu 15 lei varianta, valabile la toate cele 9 extrageri de la cele 3 faze.

Este bine de reținut faptul că biletele seria C de 15 lei asigură participarea la toate extragerile la care se acordă premii obișnuite în bani, premii suplimentare gratuite în autoturisme prin tragere la sorți și bani, precum și premii speciale în autoturisme nelimitat, excursii și bani.

PRONOEXPRES

Tragerea concursului nr. 52 din 25 decembrie

EXTRAGEREA I: 11 35 39 45 38 36. FOND DE PREMII: 394 234 lei.

EXTRAGEREA A II-A: 33 32 10 6 25 29 12. FOND DE PREMII: 317 785 lei.

LOTO

Premiile întregi și sferturi de la tragerea Loto din 20 decembrie

Categoria I: 1 variantă întreagă a 64.247 lei și 3 variante sfert a 15.311 lei; a II-a: 55 a 2.296 lei și 20 a 574 lei; a III-a: 103 a 1 402 lei și 112 a 350 lei; a IV-a: 338 a 195 lei și 603 a 123 lei; a V-a: 621 a 312 lei și 1.043 a 78 lei.

Premiul de categoria I a fost obținut de participantul BOAMFĂ GHEORGHE din Făgăraș, jud. Brașov.

Universitatea conduce în campionatul municipiului București pe echipe mixte

Etapa a II-a a campionatului municipiului București pe echipe mixte a programat opt întîlniri soldate cu următoarele rezultate:

Universitatea — Steaua A 9-7; Universitatea — Șc. sportivă nr. 1 16-0; Progresul B — Șc. sportivă nr. 1 10-6; Progresul B — Steaua B 6-10; Progresul A — Steaua B 11-5; Progresul A — Șc. sportivă nr. 1 16-10; Steaua B — I.E.F.S. 10—6; I.E.F.S. — C.P.M.B. 16—0.

În clasament conduce echipa Universitatea care a cîștigat pînă acum toate cele 5 întîlniri susținute.

HANDBALIȘTII BĂCĂUANI LA TURNEUL DE LA ROSTOCK

Între 2 și 5 ianuarie, se va disputa la Rostock (R.D.G.) tradiționalul turneu internațional de handbal masculin dotat cu „Cupa orașului Rostock". Prezența unor teamuri dintre cele mai valoroase — *DHfK Leipzig, Honved Budapesta, Spartak Sofia, HG Copenhaga, Empor Rostock*—competiția se anunță extrem de interesantă și disputată. Handbalul românesc va fi reprezentat de echipa Dinamo Bacău care urmează să facă deplasarea în 30 decembrie.

★

Astăzi, echipa masculină de handbal Dinamo București susține la Hamburg primul său meci din turneul pe care-l întreprinde în R.F. a Germaniei.

Handbaliștii români vor mai evolua în localitățile Hessen, Lübeck și Kiel.

VOLEI LA ZI

● În partida restanță dintre echipele *Politehnica Timișoara* și *Politehnica Galați*, după aproape 100 de minute de joc viu disputat, studenții gălățeni au obținut victoria cu 3—0 (14, 12, 14). S-au remarcat: *Coste, Vraniță* (Timișoara), respectiv *Udișteanu, Sőcs* (Galați). *(P. Arcan* — coresp. principal).

● *Federația de volei anunță o nouă perioadă de transferări: 1—15 ianuarie 1969.*

SPECTACOL PE GHEAȚĂ PENTRU PIONIERI ȘI ȘCOLARI

Pentru micuții amatori de patinaj, ca și pentru cei care ezită încă să se avînte pe lunecuș, după-amiaza de azi le rezervă surpriza unei adevărate sărbători. La patinoarul Floreasca, începînd de la ora 15, vom retrăi emoțiile basmelor copilăriei, transpuse într-un festival pe gheață. Căci, *„În lumea basmului"* se numește spectacolul prezentat în organizarea Consiliului municipal al organizației pionierilor și al C.M.E.F.S. În cadrul programului, își vor da concursul actori de la teatrele din Capitală și patinatori fruntași bucureșteni.

SPORT și MAFIA

Otravă în coș (II)

de LAMBERTO ARTIOLI

Expuși riscului pe care îl prezintă venalele mașinațiuni din spectacolul-afacere, jucătorii-studenți erau vulnerabili în fața corupătorilor, pentru că aceștia puteau să-i ispitească ușor în același mod insidios folosit și în jocul de noroc. Pariurile aveau, de fapt, la bază diferența de scor final între cele două echipe și nu cereau să indici pur și simplu pe învingător. Jucătorii mituiți își îndeplineau misiunea cu atîta abilitate, încît, în fiecare ediție a campionatului, diferența de scor era întocmai realizată de cel puțin 15 ori. Sistemul oferea corupătorilor posibilitatea de a-i convinge pe jucătorii apropiați lor cu propuneri care păreau să reducă la minimum dimensiunile incorectitudinii ce o săvîrșeau. Într-o zi corupătorul Gallazzo i-a spus unuia din jucători: „Băiete, ce deosebire e dacă învingi la 8 puncte diferență în loc de 10? N-o să înșeli așteptările nimănui, nici ale antrenorului, nici ale echipei și nici ale

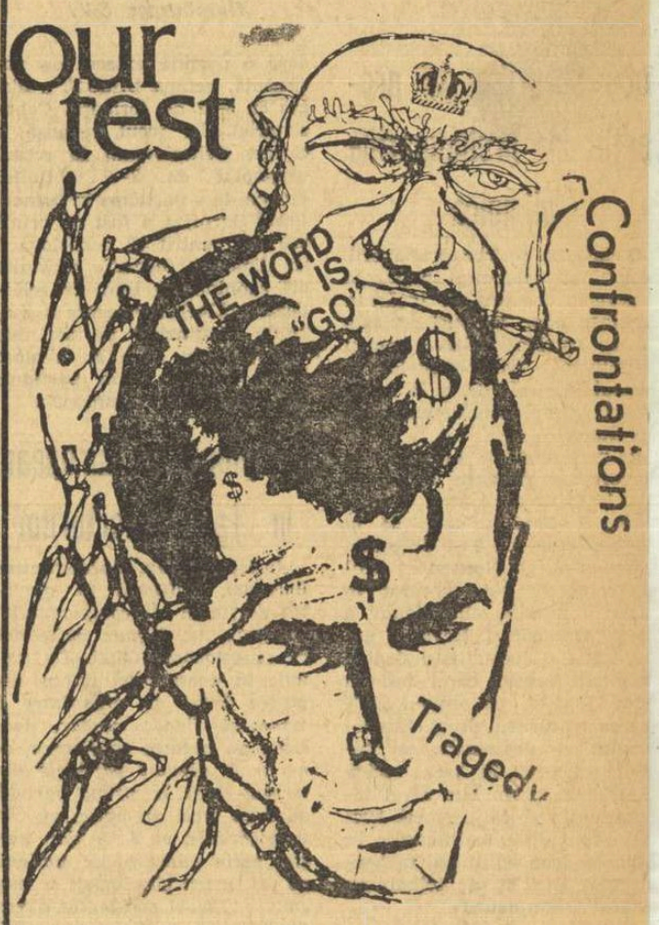

Desen de N. CLAUDIU

universității; noi nu-ți cerem să faci în așa fel ca echipa ta să piardă meciul. Nu. Îți cerem numai să joci ceva mai slab. Toți fac afaceri de pe urma baschetului. De ce n-ai face și tu? Nu fii prost, băiete. Uite aici o mie de dolari pregătiți pentru tine, dacă zici da".

Cînd băieții care vînduseră vreun meci își dădeau seama de gravitatea faptei săvîrșite și spuneau corupătorilor că n-ar vrea să se mai amestece în afacerile lor murdare, intervenea — cu multă promptitudine — lovitura de pumnal a șantajului, prin care jucătorul ce spusese „da" la început, răminea în mod inevitabil, strivit de angrenaj.

În aceeași clipă în care doi polițiști conduceau la carceră trei jucători de la Long Island University, *antrenorul echipei,* Clair Bee, *îi declara lui* Stanley Frank, *de la „SATURDAY EVENING POST":* „Am fost un imbecil naiv, dar eram sigur de băieții mei, ca de mine însumi. Aveam impresia că-i cunosc foarte bine. Cum să n-ai încredere în Adolph Rigos, de pildă, căpitanul echipei? E un veteran de război decorat cu Steaua de bronz cu cinci panglici. M-am dus la biserică cu el, cînd i-a murit tatăl. A plîns pe umărul meu... Și încrederea pe care o aveam în Eddie Gard era atît de mare, încît mă determinase să le spun celorlalți băieți din echipă să i se adreseze totdeauna lui pentru directive pe teren. Dar, închipuiți-vă, Gard era chiar omul de încredere al corupătorului Gallazzo. Dick Fuertedo și Lou Lipman veneau adesea în casa mea. Lui Nat Miller, care fusese grav rănit la umărul drept în război, i-am spus, într-o zi, că nu am încercat pentru nimeni altul atîta respect ca pentru el, dat fiind curajul și tăria de caracter care-l însuflețeau în timpul meciurilor. Mă încredeam atît de mult în Jack Goldsmith, încît îi dădusem voie să tragă la coș oricînd voia. Shermann White și Le Roy Smith au petrecut lungi perioade de odihnă la liniștita mea fermă din Manorton, aici lîngă New York. Vă amintiți că, o dată, un restaurant din Oklahoma a refuzat să îi servească pe unii din jucătorii mei de culoare; ei bine, am mers împreună cu ei și am mîncat în bucătărie. Acum doi ani, cînd un hotel din Missouri mi-a trimis cîțiva jucători negri să doarmă în camerele oamenilor de serviciu, am amenințat că nu mai dau voie echipei să intre pe teren. O zi mai tîrziu m-am repezit în stradă să înfrunt un individ care mă ofensase la telefon tocmai pentru faptul că adusesem în hotelul în care locuiam eu, pe lîngă jucătorii albi și pe sportivii de culoare.

Credeam că sînt un adevărat tată pentru ei — *încheie cu tristețe Clair Bee* — și totuși, acești băieți au refuzat mîna pe care le-am întins-o preferînd-o pe cea a corupătorilor. Cum de-au putut să facă una ca asta?"

Din cei 32 de jucători implicați în scandal, 14 au fost închiși. Judecătorul Saul S. Streit *din New York, care i-a judecat, și-a exprimat foarte clar, fără ocolișuri, părerea asupra acestui caz.* „Am descoperit, printre altele — *declară el, în revista „Collier's" din 29 decembrie 1951* — că baschetul amator este comercializat, aș zice chiar că este pur și simplu profesionist. Diferite tertipuri, fraude și, poate, documente false au fost utilizate pentru a-i înscrie în Colegii pe studenții care nu îndeplineau condițiile de intrare. Colegiile au încălcat flagrant regulile amatorismului. Chiar și antrenorii sînt vinovați pentru că atrăgeau în mod ilegal, angajau și fi subvenționau pe jucători, ei care ar fi trebuit să respecte regulile amatorismului. După părerea mea, nu se pot sustrage acuzării nici chiar funcționarii administrativi; rectorii mai ales ar trebui să fie considerați răspunzători pentru cea mai mare parte a scandalurilor provocate de pariurile făcute la meciurile de baschet. Au fost cazuri, cînd ei au dat înalta aprobare unor programe sportive aducătoare de profituri, servindu-se de sportivi ca să obțină încasări mari, din vinderea biletelor. Au mai făcut-o, de asemenea, pentru a spori prestigiul institutului sau universității, în vederea creșterii numărului celor înscriși și pentru a menține liniștea în mijlocul disciplinilor. N-au vrut să înțeleagă că meciurile trebuie jucate într-un spirit sportiv și pentru destindere, nu pentru a obține cîștiguri. Goana pentru angajarea de jucători este de-a dreptul imorală".

Judecătorul apreciase just situația. Jucătorul Ralph Beard, *unul dintre studenții corupți de la* Kentucky, *a recunoscut într-adevăr:* „Da, Streit are dreptate i de la angajare încep toate relele". Alex Groze, *din aceeași echipă, în clipa în care a fost arestat a spus ziariștilor:* „O dată și o dată, cînd o să fiu mai bine dispus, cînd toată această afacere murdară va lua sfîrșit, mi-ar place să povestesc adevărata istorie a angajării noastre, a jucătorilor. Cînd un student începe să adulmece mirosul dolarului, s-a sfîrșit. Fiindcă un dolar cheamă alții; mai mulți dolari cheamă și mai mulți. Corupătorii știu acest lucru și profită de situație. Dacă acum am căzut-o în mîini, asta se datorește tocmai faptului că slăbiciunile noastre, de studenți lefteri, sînt bine cunoscute de corupători".

În românește de **S. BONIFACIU** și **A. BREBEANU**

(Din „Sport e Mafia" — (C) 1968 — Casa editrice Valentino Bompiani — et C.-Milano)

Actualitatea internațională

ANUL FOTBALISTIC INTERNAȚIONAL (II)

...ază din finala „Cupei cupelor". Trofeul a revenit echipei Milan în partida decisivă cu Hamburger S.V.

ouă surprize de proorții în preliminariile olimpice

O dată cu sosirea primăverii, rogramul echipelor naționale devenit deosebit de încărcat. afara unor meciuri amicale loc partide decisive pentru finitivarea participantelor la rneul final al J.O. și la semialele campionatului european n Italia.

În preliminariile olimpice, la lovdiv, se produce o adevărată lovitură de teatru. Echipa ulgariei (fără titularii de la M.) dispune cu 4—1 de prima hipă a R. D. Germane ! Scoal categoric s-a conturat în mai 7 minute, cînd Jekov a scris trei goluri. Revanșa n-a st decît o formalitate pentru tbaliștii bulgari care, deși au dat cu 3—2, au obținut calicarea în turneul final. Era un zultat ce demonstra că fotlul practicat în țara vecină situează la un bun nivel inrnațional, și că ultimele succse dobîndite (calificarea în timele două ediții ale turneui final al C.M. de fotbal) nu fost întîmplătoare.

...ikimov — excelent coordonator și realizator al echipei Bulgariei

O altă surpriză în preliminariile olimpice ! La Moscova, după o partidă extrem de pasionantă, echipa U.R.S.S. a dispus cu 3—2 de formația Cehoslovaciei. În jocul revanșă a cîștigat Cehoslovacia la scorul neașteptat de 3—0 obținînd dreptul de a participa în turneul final ! Surpriza a fost de primă mărime, pentru că cehoslovacii au aliniat o formație alcătuită din anonimi, în timp ce selecționata U.R.S.S. prezenta o garnitură cuprinzînd pe cei mai buni jucători care au evoluat la „mondiale" și în partidele din campionatul european.

Campionatul european în faza sferturilor

În același timp, reprezentativa Bulgariei, calificată în sferturile de finală ale campionatului european, își disputa întîietatea cu selecționata Italiei. De victoria în acest meci dublu depindea locul de organizare a turneului final : așadar, dacă Italia nu obținea calificarea, ea nu ar fi găzduit partidele din turneul final. În prima partidă, după un meci dramatic, au cîștigat gazdele, cu 3—2, dar nu-i mai puțin adevărat că italienii au fost marii ghinioniști ai meciului : Picchi, accidentat, a continuat jocul ca figurant rătăcit pe extremă, Albertosi la fel, dar înlocuit de Vieri ! În plus, cele două bare ale italienilor au cruțat poarta bulgară de tot atîtea goluri. Și astfel, Bulgaria s-a prezentat la jocul retur cu un avantaj destul de anemic pentru a reuși calificarea. Într-adevăr, la Napoli, „Squadra Azzurra" a cîștigat cu 2—0, asigurîndu-și astfel drumul spre etapa următoare și organizarea turneului final pe teren propriu. Firește, în asemenea condiții, gîndurile fotbaliștilor peninsulari s-au îndreptat spre cucerirea titlului. Dar, în timp ce italienii își făceau iluzii, englezii își confirmau valoarea în partidele cu Spania. Primul meci l-au cîștigat pe „Wembley" cu 1—0 ! Va fi suficient acest avantaj pentru calificarea campionilor mondiali ? Jocul de la Madrid — așteptat cu un legitim interes — a dovedit că, în întîlnirile cheie, fotbaliștii englezi știu să-și onoreze titlul : au cîștigat meciul cu 2—1 și s-au îndreptat spre Italia, ca mari favoriți ai campionatului continental.

A treia participantă la turneul final : Iugoslavia. Noua formație a lui Rajko Mitici, alcătuită din jucători tineri, se anunța drept un outsider periculos al marii întreceri din iunie. Iugoslavii au reușit un scor egal cu Franța la Marsilia (1-1) și, apoi, în jocul revanșă s-au dovedit excepționali : în numai zece minute ei au marcat trei goluri și au terminat partida învingători cu 5—1 !

A urmat jocul dintre Ungaria și U.R.S.S. Maghiarii au cîștigat la Budapesta cu 2—0, dar au pierdut revanșa de la Moscova cu 0—3, așa că echipa Uniunii Sovietice a devenit cea de a patra semifinalistă. De fapt, chiar și la Budapesta, echipa Ungariei care a cîștigat cu 2—0 a trecut prin momente foarte dificile. Ziariștii italieni, cu care am stat în tribuna presei, spuneau că acest 2—0 este ireal față de aspectul jocului. Într-adevăr, scorul putea să fie egal și acest lucru nu ar fi surprins pe nimeni. Iată de ce rezultatul revanșei nu a mai produs uimire. Fotbaliștii sovietici, posesorii unui joc atletic, incisiv, nu au lăsat nici o clipă de răgaz unui adversar care s-a pierdut în combinații sterile și firav construite. Marcajul sever al lui Farkaș a scos din joc atacul maghiar care s-a dovedit ineficace în fața unor apărători ca Șesternev sau Hurtilava. Și încă ceva : nicicînd în cele 10 întîlniri dintre echipele Ungariei și U.R.S.S., fotbaliștii maghiari nu au reușit să-și facă jocul. Cele două stiluri de joc diferite, pe de o parte finețea și subtilitatea acțiunilor (Ungaria) și pe de alta, jocul atletic, simplu, viguros în acțiunile ofensive (U.R.S.S.) a dat cîștig net de cauză fotbaliștilor sovietici.

O finală dramatică pe „Wembley"

În „C.C.E." încă o confruntare anglo-spaniolă. În semifinale, Manchester United a învins, acasă, cu 1—0 pe Real Madrid și a terminat la egalitate (3—3) la Madrid. Echipa lui Bobby Charlton se califica în finală. Un alt triumf al fotbalului englez ! În ecalaltă semifinală, Benfica a trecut strălucit cele două examene cu Juventus. Formația portugheză i-a învins pe torinezi cu 2-0 pe teren propriu și — ceea ce se întîmplă extrem de rar în competițiile europene, au cîștigat și în deplasare, cu 1—0. Se cunoșteau, deci, finalistele „C.C.E.". Manchester United și Benfica Lisabona iar Milan—Hamburger S.V. în „Cupa cupelor". Această din ultimă partidă a avut loc la 23 mai, la Rotterdam, și italienii au cîștigat trofeul, în urma victoriei repurtate cu 1—0.

Ziua de 29 mai a fost așteptată cu mult interes de iubitorii sportului cu balonul rotund. „Wembley-ul" era arhiplin, iar în jurul televizoarelor de pe continent se strînseseră milioane și milioane de pasionați ai fotbalului. Cine va triumfa în finală ? Manchester sau Benfica ? Și cu toate că englezii beneficiau de avantajul terenului, după 90 de minute rezultatul a rămas incert. Timpul regulamentar de joc s-a încheiat cu un scor egal : Bobby Charlton a marcat primul gol, apoi Graca egalează. Și în timpul suplimentar, avantajul terenului, vigoarea și combativitatea insularilor pe de o parte, efortul depus de portughezi pe de altă parte și-au spus cuvîntul : băiatul cu coafură stil „Beatles" (Best) a preluat conducerea, omul care nu se vede pe teren dar se simte peste tot (Kidd) a înscris al treilea punct, și în fine, vedeta nr. 1 a fotbalului englez (neobositul Bobby) a precetluit scorul. Manchester United a cîștigat cu 4—1, înscriind pentru prima oară pe lista cîștigătoarelor celei mai populare competiții europene rezervată echipelor de club, numele unei formații engleze.

După aceste finale s-au încheiat și campionatele în majoritatea țărilor de pe continent : Real Madrid, Milan, Benfica, Manchester City, Anderlecht, F. C. Nürnberg, St. Etienne, Steaua București, Spartak Trnava etc. au devenit noile campioane în țările respective și totodată participante în noua cupă a campionilor europeni, care avea să înceapă în toamnă...

Atenția iubitorilor de fotbal se îndreaptă acum spre Italia. Începutul lui iunie programa acolo turneul final al campionatului european, pe care unul dintre trimișii speciali ai ziarului nostru, îl va comenta în ziarul de mîine.

Ion OCHSENFELD

WYOMIA TYUS (în mijloc), pe podiumul de onoare de la Mexico, își șterge de pe obraji stropii de ploaie amestecați cu lacrimi de bucurie

WYOMIA TYUS: UN CAZ UNIC ÎN ISTORIA J.O.

Nr. 3 ÎN ANCHETA I.S.K.

Sprintul mondial feminin a cunoscut, în ultimele decenii, o serie de alergătoare prodigioase ca Stella Walasiewicz, Helen Stephens, Fanny Blankers-Koen, Marjorie Jackson, Betty Cuthberth și altele. Credem, însă, că nu exagerăm dacă afirmăm că toate acestea au fost depășite de negresa americană Wilma Rudolph, triplă campioană olimpică în 1960, la Roma. Acolo, pe stadionul Centomilla, ea a reușit un rezultat senzațional în finala olimpică de 100 m : 11,0. Stupefiant ! Dar recordul nu a fost omologat din motive de ordin regulamentar : vîntul suflase cu mai mult de 2 m pe secundă. Și astfel, au trebuit să mai treacă 8 ani pentru a se consemna oficial această performanță.

De ce am făcut această introducere ? Pentru a arăta mai bine meritele atletei Wyomia Tyus pe care agenția de presă ISK o situează pe locul 3 printre sportivele lumii.

Pentru aceasta trebuie să ne și întoarcem cu 4 ani în urmă cînd, la Tokio, Tyus, pe atunci junioară (abia împlinise 19 ani) cucerea o primă medalie de aur în cursa de 100 m întrecînd pe marea favorită, poloneza Klobukovska și pe două dintre compatrioatele sale. Dar, pînă atunci se știa ceva despre acest nume ? Statistica ne pune la îndemînă doar două date. Primele performanțe ale viitoarei campioane olimpice datează din 1962 cînd realizează 10,9 pe 100 yarzi (91,44 cm), pentru ca un an mai tîrziu să realizeze 11,8 pe 100 m. În 1964 cel mai bun rezultat al său a fost de 11,2 în timp ce recordul lumii ajunsese la 11,1 (Klobukovska și Kirszenstein). La Tokio, Tyus mai culege o medalie în ștafeta de 4×100 m — de data aceasta de argint — dat fiind că tehnica polonezelor este mai bună decît viteza pe plat a americancelor și de aici diferența de 3 zecimi între aceste echipe.

Și anii trec. La începutul sezonului 1968 puțini mai credeau în șansele olimpice ale Wyomiei. Această atitudine rezervată a specialiștilor avea la origine faptul că o recidivă la intervalul olimpic de 4 ani nu se mai produsese încă. Nici în atletismul feminin, nici în cel masculin, nu a existat pînă la Tyus cineva care să realizeze două victorii consecutive în Jocurile Olimpice la cea mai scurtă alergare. Era foarte greu să i se acorde credit și pentru faptul că multe dintre compatrioatele ei, mai tinere, erau în formă (Farrell, Bailes).

Tyus a dovedit totuși, în acest an, o excepțională voință și, în ciuda nervozității pe care o manifestă de obicei în concursuri, ea a reușit să se impună și să realizeze o performanță fără precedent : două victorii olimpice consecutive la sprint.

Dar această atletă înaltă de 1,72 m, avînd 61 kg și vîrsta de 23 de ani (s-a născut la 29 august 1945 la Griffin în Georgia) a obținut nu numai un splendid „event" olimpic, ci și primul rezultat oficial de 11,0 la 100 m (record mondial).

Întrebată în ce constă secretul succeselor sale, Tyus a răspuns, simplu, că acestea se datorează continuității și unei mari perseverențe. La întrebarea dacă se va putea menține în fruntea sprinterelor pînă în 1972, Tyus a răspuns că atunci va fi prea... bătrînă pentru a realiza ceva deosebit (în 1972 va avea 27 de ani) și că, în plus, a sosit timpul să-și facă și ea un rost în viață.

Titlului olimpic pe 100 m ea i-a adăugat, în afara noului record mondial, și medalia de aur la ștafeta de 4×100 m cu un rezultat strălucit de 42,8, în a cărui realizare Tyus a avut o contribuție esențială.

Rămîne de văzut în ce măsură declarațiile sale vor fi realizate sau dacă mirajul aurului olimpic și al pistei de atletism o vor menține în actualitatea atletismului internațional.

N. MARAȘESCU

Caleidoscop

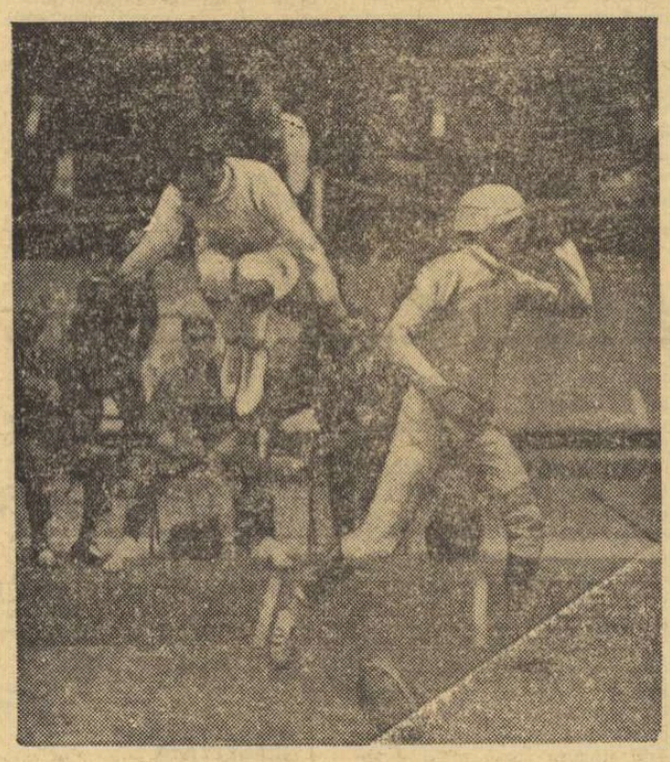

Acest instantaneu intitulat „JOS MĂȘTILE" ! a fost distins cu premiul doi într-un mare concurs de fotografii din Franța. „Eroii" instantaneului sînt IONEL DRÎMBĂ (sărind) și francezul REVENU, la sfîrșitul epopeicului lor asalt din turneul final olimpic

OLIMPICE

Pentru prima oară în ultimii 50 de ani, în R.F. a Germaniei va fi pusă în circulație o monedă de 10 mărci. Interesant este faptul că 7 din cele 10 mărci, cît reprezintă valoarea nominală a monedei, urmează să fie transferate Fondului olimpic în vederea Jocurilor de la München (1972).

Tot în cadrul preocupărilor olimpice se înscrie propunerea unui consilier municipal din Copenhaga ca Jocurile din anul 1976 să fie organizate, în comun, de mai multe orașe scandinave : Copenhaga și Elseneur *(Danemarca),* Malmoe, Helsingborg și Landskrona *(Suedia).*

LASZLO PAPP... ACTOR DE FILM

După italianul Nino Benvenuti, un alt boxer renumit cochetează cu cea de-a 7-a artă. Este vorba de triplul medaliat olimpic și fostul campion european profesionist, maghiarul *Lazslo Papp,* care debutează pe ecran în filmul *„Leul care sare".* Bineînțeles, el interpretează rolul unui boxer.

PREOCUPĂRI

După cum s-a anunțat, proba atletică feminină de 80 m. gard va fi înlocuită în viitor cu o probă similară pe distanța de 100 m. Această hotărîre a dat de lucru matematicianului suedez Axel Jörbäck. *El elaborează punctajele cu care sînt cotate diferitele rezultate ale noii probe în tabela finlandeză.*

„F. C. ASSORTED BEARDS"

Sub denumirea de *„Assorted Beards"* (Bărbi diferite) în orașul australian Sydney a luat ființă de curînd un original club de fotbal. Toți cei 11 jucători ai acestei echipe sînt purtătorii unor bărbi de diferite lungimi și forme. Motivul acestei „curiozități" este de ordin financiar. Unul din susținătorii clubului a lăsat echipei o însemnată moștenire, dar numai cu condiția ca jucătorii să poarte... bărbi !

IMPLICAȚIILE MARATONULUI...

Ca urmare a imensului succes pe care l-a avut „maratonul automobilistic" Londra-Sydney, organizatorii au hotărît ca această cursă să aibă loc, de-acum înainte, la fiecare patru ani. Ediția viitoare se va desfășura, deci, în 1972.

Cele mai mari mulțumiri au fost exprimate de oficialitățile din India întrucît această cursă a marcat deschiderea unei noi căi rutiere, „șoseaua de est". Un reprezentant al lui „New Delhi Motor Club" *a declarat că succesul cursei a demonstrat posibilitatea existenței unui itinerar pentru camioane și vehiculele grele din Europa pînă în India.*

RECOMPENSA

Islandezii au demonstrat că nu-i dau uitării pe sportivii lor renumiți. *Albert Gudmundsson,* singurul fotbalist profesionist al acestei țări, care a jucat în Franța între anii 1947 și 1955, a fost ales președinte al Federației de fotbal din Islanda.

30 recorduri mondiale de natație omologate

Federația internațională de natație, întrunită la Naperville (Illinois) a omologat 30 de noi recorduri mondiale stabilite în acest an Dintre acestea 19 aparțin înotătorilor americani. Printre noile recorduri ale lumii se numără cele patru stabilite la stilul liber de **Debbye Meyer** (200 m : 2:06,7, 400 m : 4:24,5, 800 m : 9:10,4, 1500 m : 17:31,2), performanța sovieticului **Nikolai Pankin** la 100 m bras : 1:06,2, precum și timpul de 52,2 realizat în proba de 100 m liber de australianul **Mike Wenden.**

CURS NOU GIMNASTICII

(Urmare din pag. 1)

desfășurare și a viitoarelor ediții ale campionatelor balcanice ?

— Da. În 1970 această competiție a fost acordată României, urmînd ca în 1971 campionatele să aibă loc în Iugoslavia, iar în 1972 în Turcia. Este locul să amintesc că, deși nu a fost reprezentată la conferința de la Sofia, federația de gimnastică din Turcia a comunicat forului balcanic că este de acord să participe la campionatele balcanice și că aderă la toate hotărîrile adoptate.

— Vor avea loc și alte manifestări sportive cu prilejul campionatelor balcanice ?

— Federațiile de specialitate din țările participante la conferința de la Sofia au hotărît ca în perioada cînd vor avea loc campionatele balcanice să fie organizate și sesiuni de comunicări pe teme de mare actualitate ale gimnasticii, simpozioane și cursuri de arbitri.

În ceea ce privește componența echipelor, rămîne la latitudinea fiecărei federații de a stabili nivelul acestora, sub titulatura echipelor naționale putînd fi înscrise în concurs selecționate A, de tineret etc.

Și o ultimă precizare : ca secretar permanent al campionatelor balcanice de gimnastică a fost desemnat **Tudor Kukuvanov,** secretarul general al federației de gimnastică din R. P. Bulgaria.

— În programul campionatelor balcanice de gimnastică sînt cuprinse și exerciții impuse, și liber alese ?

— În anii fără soț (în care înt programate campionate europene) întrecerile balanice vor avea loc numai exerciții libere, iar în anii soț sînt prevăzute și exerții libere, și exerciții imuse, avînd în vedere că ompetiția balcanică va preede concursuri de mare anergură, ca jocuri olimpice au campionate mondiale.

— S-a stabilit locul de

„CHALLENGE MONDIAL" LA SPADĂ a revenit austriacului Losert

Trofeul **„Challenge Mondial"** oferit de Federația elvețiană de scrimă celui mai bun spadasin din lume, a revenit anul acesta trăgătorului austriac **Roland Losert.** În stabilirea clasamentului pentru acest trofeu au fost luate în considerație rezultatele obținute în următoarele competiții internaționale: turneele de la Milano, Heidenheim, Berna, Poitiers și Jocurile Olimpice. **Losert** își asigurase primul loc încă după consumarea primelor trei turnee.

Clasamentul pentru „Challenge Mondial" se prezintă astfel : 1. **Roland Losert** (Austria) 100 p ; 2. **Victor Mozolevski** (U.R.S.S.) 70 p ; 3. **Győző Kulcsar** (Ungaria) 65 p ; 4. **Gianluigi Saccaro** (Italia) 60 p ; 5. **Peter Lötscher** (Elveția) 50 p ; 6. **Grigori Kriss** (U.R.S.S.) 45 p ; 7—8. **Brodin** (Franța) și **Smoliakov** (U.R.S.S.) 40 p ; 9—11. **Strikker** (Elveția), **Gnaier** (R.F.G.) și **Vitebsky** (Polonia) 35 p ; 12—14. **Polzhuber** (Austria), **Muck** (U.R.S.S.) și **Godiev** (U.R.S.S.) 30 p.

ÎNCĂ 3 VICTORII ROMÂNEȘTI LA CALCUTTA

BOMBAY 25 **(Agerpres).** — În turul III al probei de simplu bărbați din cadrul turneului internațional de tenis de la Calcutta, jucătorul român **Ilie Năstase** l-a învins cu **6—2, 6—1, 12—10** pe indianul **Das. Petre Mărmureanu** l-a eliminat pe **Akbari** (Iran) cu **6—0, 6—4, 3—1** (abandon), iar **Viorel Marcu** a dispus cu **6—3, 6—4, 6—1** de **Menon** (India). Pentru turul următor s-a mai calificat și **Sever Dron.**

TURNEU PENTAGONAL DE FOTBAL ÎN CHILE

SANTIAGO DE CHILE 25 **(Agerpres).** — Orașul Santiago de Chile va găzdui la mijlocul lunii ianuarie a anului viitor un mare turneu internațional de fotbal la care și-au anunțat participarea echipe din Argentina, Brazilia, Iugoslavia, U.R.S.S. și Chile. Este vorba de formațiile **Dinamo Moscova, Corinthians** (Brazilia) și **San Lorenzo de Almagro** (Argentina). Federațiile de fotbal din Chile și Iugoslavia nu au stabilit încă echipele care vor participa la acest turneu.

telex-radio-telefon

CONCURSUL FEMININ de patinaj viteză disputat la Gorki a fost cîștigat de **Galina Nefedova** (Moscova) cu 198,783 p. Pe locurile următoare s-au clasat **Ludmila Mehnaceva** (Moscova) — 199,716 p, **Nina Statkevici** (Leningrad) — 199,91 p și **Irina Egorova** (Moscova) 200,49 p.

Învingătoarea a realizat următoarele performanțe : 500 m : **47,0,** 1000 m : **1:37,3** ; 1500 m : **2:31,2** și 3000 m : **5:16,4.**

Pe echipe, victoria revenit selecționatei orașului Moscova.

■

TURNEUL INTERNAȚIONAL masculin de volei de la Moscova a fost cîștigat de **selecționata orașului Cracovia.** În meciul decisiv voleibaliștii polonezi au dispus cu **3—2** de **T.S.C. Berlin,** clasată pe locul II.

■

ÎN UNGARIA, titlul de cel mai bun sportiv maghiar al anului a revenit lui **Gyula Zsivotzki,** campion olimpic la aruncarea ciocanului.

Cea mai bună sportivă a anului a fost desemnată **Angela Nemeth,** campioană olimpică la suliță.

■

PROBA MASCULINĂ de slalom special din campionatele Tirolului a fost cîștigată de **Reinhard Tritscher** cu **74,4 (37,3** plus **37,1).** Pe locurile următoare : **Alfred Matt** — 75,4 ; **Sepp Loidl** — 76,8.

Proba similară feminină a revenit **Gertrudei Gabl** cu **70,4,** urmată de **Wiltrud Drexel** — 70,6 și **Anne Marie Proell** — 72,3.

■

DISPUTATĂ LA OSLO, întîlnirea internațională amicală de box dintre reprezentativele Danemarcei și Norvegiei s-a încheiat cu victoria pugiliștilor danezi învingători cu scorul de **12—8**

RUGBYȘTII ROMÂNI ÎNVINGĂTORI ÎN FRANȚA

ECHIPA DE RUGBY STEAUA BUCUREȘTI și-a cîștigat turneul în Franța. Ieri, la Foix formația română a întîlnit o selecționată a Pirineilor de care a dispus cu scorul de 12—5 (6—5). Lovitura de începere a fost dată de cunoscutul atlet Claude Piquemal. Punctele echipei române au fost marcate de **Durbac** (în min. 34 și 70) și **Giugiuc** (38 și 72).

LA NISA, sportivii de la Grivița Roșie au întîlnit o selecționată a litoralului. Rugbyștii români au obținut o frumoasă victorie cu 22—17.

Tiparul I. P. „Informația", str. Brezoianu nr. 23—25, București

40368

Redacția și administrația: str. Vasile Conta nr. 16, tel. 11.10.05, interurban 72 și 286. Telex sportrom buc. 180.

PROLETARI DIN TOATE ȚĂRILE, UNIȚI-VĂ!

sportul

4 pagini 30 bani

Anul XXIV — Nr. 408 (5842) ZIAR AL CONSILIULUI NAȚIONAL PENTRU EDUCAȚIE FIZICĂ ȘI SPORT Vineri 27 decembrie 1968

LUCRĂRILE SESIUNII MARII ADUNĂRI NAȚIONALE

Joi dimineață au fost reluate în ședință plenară lucrările celei de-a XII-a sesiuni a celei de-a V-a legislaturi a Marii Adunări Naționale. În perioada de la ultima ședință plenară, lucrările s-au desfășurat în comisii permanente, care au examinat proiectele de legi înscrise pe ordinea de zi a actualei sesiuni.

Ora 10. Sosesc în sala de ședințe conducătorii partidului și statului, care sînt întîmpinați cu puternice aplauze de întreaga asistență.

În loja din dreapta incintei au luat loc tovarășii **Nicolae Ceaușescu, Ion Gheorghe Maurer, Gheorghe Apostol, Emil Bodnaraș, Chivu Stoica, Paul Niculescu-Mizil, Virgil Trofin, Ilie Verdeț, Maxim Berghianu, Constantin Drăgan, Janos Fazekas, Manea Mănescu, Leonte Răutu, Gheorghe Stoica, Vasile Vîlcu.**

În loja din stînga se află membrii Consiliului de Stat.

La lucrările sesiunii participă, alături de deputați, numeroși invitați: conducători ai instituțiilor centrale și organizațiilor obștești, activiști de partid și de stat, personalități ale vieții economice, științifice și culturale.

Sînt prezenți, de asemenea, șefi ai misiunilor diplomatice acreditați în țara noastră, precum și ziariști români și corespondenți ai presei străine.

Lucrările ședinței au fost deschise de președintele Marii Adunări Naționale, **Ștefan Voitec**, care în numele Biroului M.A.N. a propus deputaților completarea ordinii de zi a actualei sesiuni cu următoarele proiecte de legi, primite după ultima ședință plenară.

— Proiectul de Lege pentru modificarea unor articole din Constituția Republicii Socialiste România.

— Proiectul de Lege privind amortizarea fondurilor fixe.

— Proiectul de Lege pentru ratificarea Tratatului de prietenie, colaborare și asistență mutuală dintre Republica Socialistă România și Republica Socialistă Cehoslovacă, semnat la Praga la 16 august 1968.

Marea Adunare Națională a adoptat în unanimitate completarea ordinii de zi cu proiectele de legi respective.

Ca urmare, în actuala ședință plenară deputații vor dezbate următoarele proiecte de legi:

1. Proiectul de Lege pentru modificarea unor articole din Constituția Republicii Socialiste România.

2. Proiectul de Lege de organizare și funcționare a consiliilor populare.

3. Proiectul de Lege pentru organizarea judecătorească.

4. Proiectul de Lege privind comisiile de judecată.

5. Proiectul de Lege privind organizarea și funcționarea Procuraturii Republicii Socialiste România.

6. Proiectul de Lege privind impunerea veniturilor realizate din activități agricole.

7. Proiectul de Lege privind amortizarea fondurilor fixe.

8. Proiectul de Lege pentru ratificarea Tratatului de prietenie, colaborare și asistență mutuală dintre Republica Socialistă România și Republica Socialistă Cehoslovacă, semnat la Praga la 16 august 1968.

Intrînd-se în ordinea de zi, deputatul **Constantin Stătescu**, secretarul Consiliului de Stat, a prezentat expunerea la Proiectul de Lege pentru modificarea unor articole din Constituția Republicii Socialiste România, modificări necesare în urma înfăptuirii directivelor Conferinței Naționale a Partidului Comunist Român privind perfecționarea activității organelor statului și îmbunătățirea organizării administrativ-teritoriale a țării. Deputatul **Traian Ionașcu**, președintele Comisiei juridice, a prezentat raportul acestei comisii și al Comisiei administrative la acest Proiect de Lege.

După dezbaterea pe articole, Proiectul de Lege a fost supus în întregime votului deputaților

Marea Adunare Națională a adoptat prin vot secret, cu bile, Legea pentru modificarea unor articole din Constituția Republicii Socialiste România.

Primit cu vii aplauze, a luat cuvîntul tovarășul **Ion Gheorghe Maurer**, președintele Consiliului de Miniștri, care a prezentat expunerea la Proiectul de Lege de organizare și funcționare a consiliilor populare. Deputatul **Emil Bobu**, președintele Comisiei administrative, a prezentat raportul acestei comisii și al celei juridice la Proiectul de Lege.

A început apoi discuția generală la acest proiect de lege.

Proiectul de lege a fost discutat apoi pe articole și supus în întregime votului deputaților.

Cu amendamentele propuse de deputați, Marea Adunare Națională a adoptat prin vot secret, cu bile, Legea de organizare și funcționare a consiliilor populare.

În continuarea ordinei de zi, ministrul justiției, **Adrian Dimitriu** a prezentat expunerea la Proiectul de lege pentru organizarea judecătorească, iar deputatul **C. Paraschivescu-Bălăceanu** vicepreședinte al Comisiei juridice, a prezentat raportul acestei comisii la proiectul de lege.

După discutarea pe articole, Marea Adunare Națională a adoptat prin vot secret, cu bile, Legea pentru organizarea judecătorească.

Ministrul justiției a prezentat, de asemenea, expunerea la Proiectul de lege privind comisiile de judecată. Raportul Comisiei juridice și al Comisiei administrative la acest proiect de lege a fost ținut de deputatul **Traian Ionașcu**, președintele Comisiei juridice.

Proiectul de lege a fost discutat apoi pe articole și supus votului deputaților. Marea Adunare Națională a adoptat prin vot secret, cu bile, Legea privind comisiile de judecată.

Trecîndu-se la următorul punct de pe ordinea de zi, deputatul **Alexa Augustin**, procurorul general al Republicii Socialiste România, a prezentat expunerea la Proiectul de lege pentru organizarea și funcționarea Procuraturii Republicii Socialiste România. Raportul Comisiei juridice la acest proiect de lege a fost expus de deputatul **Tudor Drăganu**, vicepreședinte al acestei comisii.

După ce Proiectul de lege a fost discutat pe articole și supus votului deputaților. Marea Adunare Națională a adoptat prin vot secret, cu bile, Legea pentru organizarea și funcționarea Procuraturii Republicii Socialiste România.

Lucrările sesiunii continuă

(Agerpres)

MARȚI
31 DECEMBRIE
sportul
Număr festiv de Anul Nou, în 12 pagini, cu o tematică variată și interesantă

În R.F. a Germaniei

HANDBALIȘTII DE LA STEAUA LA AL PATRULEA SUCCES

BAIERS-BRONN, 26 (*prin telefon*). Participînd la un turneu fulger (2 reprize a 15 minute) echipa de handbal Steaua a repurtat un nou succes, cîștigînd competiția la care au luat parte 4 formații. Rezultate: Steaua cu Strasbourg (Franța) 18—5 (9—0), cu Sel. Sud-Baden 10—5 (4—4), cu Baiers-bronn 17—7 (10—4).

Spectatorii prezenți în număr mare au aplaudat copios evoluția handbaliștilor români, care au obținut astfel al patrulea lor succes în turneul pe care-l întreprind în R. F. a Germaniei.

Următorul joc va avea loc vineri în localitatea Teningen, cu Selectionata Sud-Baden.

Un instantaneu pitoresc, surprins de fotoreporterul nostru Aurel Neagu pe patinoarul Floreasca, în după amiaza de ieri, la „Carnavalul pe gheață" al pionierilor.

3 ZILE DE PATINAJ ARTISTIC INTERNAȚIONAL, ÎN CAPITALĂ

La a treia sa ediție, concursul internațional de patinaj artistic, pe care-l va găzdui timp de 3 zile capitala țării noastre, se anunță deosebit de interesant. Primii oaspeți de peste hotare, sosiți în cursul zilei de ieri, se recomandă ca autentice speranțe ale patinajului european. În delegația Cehoslovaciei sînt prezenți Zdenek Pazdirek, tînăra Alena Matisova și perechea Mirka Sablikova — Pavel Komarek. Din partea Ungariei primim pe talentații Sandor Joo, Eva Sarkadi și cuplul Eva Farcas — Tamas Korpas. Aseară, erau așteptate și delegațiile iugoslaviei și R. D. Germane, cu care se va completa lotul invitaților.

Țara noastră va fi reprezentată de un lot important de patinatori și patinatoare: Elena Moiș, Doina Ghiserel, Rodica Didă, Adina Caimacan, Constanța Ionescu (la fete); Gheorghe Fazekas, Sandu Dragoș, Nicolae Belu, Mihai Stoenescu, Eugen Tăujan (la băieți); Daniela Popescu — Marian Chiosea, Letiția Păcuraru — Dan Săveanu (perechi).

Iată acum și colectivul de arbitri, avînd în frunte pe Alojsia Koutny (Ungaria) — arbitru principal, iar la acordarea notelor pe Irina Minculescu, Ecaterina Pustai, Vera Curceac, Mioara Morțun, Nicolae Malarciuc și Teo Cristiani.

Prima probă a întrecerilor sînt figurile obligatorii la băieți, care se dispută azi (de la ora 7.30) la patinoarul „23 August". (Rd. V.)

ÎNTRE CIOCAN ȘI NICOVALĂ

Drumul din acest bogat sezon internațional de început de iarnă al selecționatei masculine de handbal a țării a fost destul de sinuos. Evoluția ei merită a fi reamintită. Pe scurt: o comportare mediocră în „Cupa orașului București", urmată de două evoluții excelente în compania handbaliștilor cehoslovaci, apoi un joc modest cu selecționata R. D. Germane și, într-un final care ar fi putut lipsi, două înfrîngeri, surprinzătoare mai ales prin proporțiile scorului, în confruntările de la Bremen și Kiel.

Concluziile, așadar, nu pot fi nici ele certe. Oscilează între fundamentarea pe marile posibilități dovedite în fața campionilor lumii și între tentația de a considera acest lucru întîmplător luînd, în schimb, drept bază a discuției limitele modeste etalate în celelalte teste internaționale. Situația devine și mai complicată dacă avem în vedere — și trebuie să le avem — două lucruri. Primul ar fi acela că, în trecutul apropiat, selecționata masculină de handbal nu și-a obișnuit masa mare de simpatizanți cu astfel de oscilații de altitudine valorică. Handbaliștii români puteau pierde — și au pierdut de multe ori — dar niciodată nu au fost surclasați, așa cum s-a întîmplat în cele două jocuri cu selecționata R.F.G. Al doilea lucru ce nu trebuie omis, dacă vrem să stabilim totuși o concluzie, este acela că în acest sezon internațional s-au operat cele mai ample și structurale modificări în componența selecționatei, în scopul de a regenera forța ei de joc, prin titularizarea unor handbaliști socotiți de o bună bucată de timp doar „speranțe".

Cu alte cuvinte, echipa se află la momentul de răscruce, cînd pe fondul unui palmares bogat în mari victorii se produce o firească schimbare de generații, trecere care, în condițiile obligațiilor impuse de cucerirea anterioară a două titluri de campioană a lumii, nu se poate face fără ezitări, dar fără exagerări de prudență sau curaj. Misiunea antrenorilor nu este, deci, ușoară, iar frămîntările lor sînt de înțeles. Ceea ce pare mai puțin normal este faptul că perioada de căutare s-a prelungit mult și am fi chiar tentați să apreciem că dincolo decît era permis. Mai precis, din primăvara anului 1967, cînd după C.M. din Suedia devenise clar pentru toată lumea că în handbalul românesc strălucirea unei pleiade de mari jucători începuse să pălească. Un timp s-a plătit tribut amintirii acestor adevărați maeștri, toată lumea dorind ca înlocuitorii lui Ivănescu, Nodea, Moser, Hnat sau Redl să se arate cel puțin egali cu ei. Ceea ce — să recunoaștem — nu era ușor. Apoi, ștacheta exigenței a mai fost coborîtă cîte puțin, fără însă să se facă nici un rabat în pretențiile la obținerea de rezultate, uitîndu-se că o mare echipă, cu o valoare constant bună, nu se plămădește cît ai bate din palme. Prinși între ciocan (teama de rezultate) și nicovală (edificarea unei noi selecționate), antrenorii lotului n-au reușit pînă la urmă să evite nici lovitura ciocanului și nici rezistența nicovalei.

Abia în ultimul timp, dorința de a alcătui un nucleu de jucători pe baze stabile, care să-și capete certitudinea valorii și răspunderea ce decurge din titularizarea lor, a devenit mai evidentă. Așa încît momentul oscilațiilor în rezultate nu a fost încă depășit. Ar fi fost bine ca etapa de căutări să reprezinte acum un capitol consumat (mai ales dacă avem în vedere că viitoarea ediție a C.M. are loc în 1970). Dar, antrenorii lotului n-au reușit acest lucru! În prezent nu ne rămîne decît speranța că s-a pornit la drum cu curaj, ieșindu-se din impasul ciocanului și al nicovalei.

Călin ANTONESCU

În sfîrșit, ninge la munte! „Fetița cu chibrituri" este tristă, în schimb schiorii sînt veseli. Duminică, la Virful cu Dor, un concurs de verificare (dacă la actualul stadiu valoric al schiului nostru mai trebuie verificat ceva?)

Cerînd iertare pentru paranteză (foarte necesară, totuși, în paranteză fie spus) să consemnăm faptul că în sporturile albe românești ceva a început, parcă, să se miște. Apare evidentă preocuparea pentru extinderea mijloacelor mecanice de ascensiune, deși încă întregul nostru parc de teleferice, ski-lifturi și baby-lift rămîne în continuare insuficient. Dar e bine că există semne. Și trebuie perseverat. Cea mai falimentară este psihologia omului sărac care risipește puținul său avut tocmai fiindcă socotește că, oricum, nu va putea fi bogat niciodată...

În schiul românesc sînt absolut necesare în continuare două lucruri: investiții materiale și răbdare.

Valeriu CHIOSE

(Continuare în pag. a 2-a)

BILANȚ FRUCTUOS LA „STEAUA"

● CONTRIBUȚIE SUBSTANȚIALĂ LA OBȚINEREA SUCCESELOR OLIMPICE ROMÂNEȘTI ● ȘUIȚĂ DE VICTORII ÎN COMPETIȚIILE EUROPENE ȘI BALCANICE ● O SECȚIE CU REZULTATE EXCELENTE ● PROGRES ÎN ACTIVITATEA CU JUNIORII ȘI COPIII

Fără a mai aștepta consumarea ultimelor file ale calendarului, care nu sînt de natură a aduce modificări sensibile bilanțului general întocmit pentru anul în curs, sportivii, antrenorii și conducerea clubului Steaua s-au întrunit recent într-o ședință plenară dedicată analizei activității desfășurate în 1968. Evenimentul nu putea trece, firește, neobservat, clubul militar bucureștean constituind unul din pilonii de bază ai mișcării sportive din țara noastră, de existența căruia sînt trainic legate multe din succesele acesteia. Faptul s-a putut remarca și cu prilejul recentei ședințe de analiză, UNELE DIN PERFORMANȚELE SPORTIVILOR MILITARI TRECUTE ÎN REVISTĂ CONSTITUIND STANDARDUL CEL MAI RIDICAT AL REPREZENTĂRII SPORTULUI DIN ROMÂNIA ÎN ARENA INTERNAȚIONALĂ, ÎN ANUL CARE SE ÎNCHEIE.

Cu referire îndeosebi la **strălucita prezență a culorilor țării noastre la cea de-a 19-a ediție a Jocurilor Olimpice, este de consemnat că o BUNĂ PARTE DIN EXCELENTELE REZULTATE ROMÂNEȘTI DE LA CIUDAD DE MEXICO SE DATORESC SPORTIVILOR CLUBULUI STEAUA**, 28 la număr din totalul de 87 concurenți români la Olimpiadă, SPORTIVII MILITARI AU CONTRIBUIT SUBSTANȚIAL LA OBȚINEREA CELOR 15 MEDALII ȘI A PUNCTELOR CARE AU SITUAT ȚARA NOASTRĂ PE LOCURI DE FRUNTE (mai mult decît onorabile) ÎN CLASAMEN-

C. FIRANESCU

(Continuare în pag. a 2-a)

„CUPA ORAȘULUI TIMIȘOARA" LA BASCHET, UN ATRACTIV TURNEU INTERNAȚIONAL

Astăzi începe în sala Sporturilor din Timișoara un interesant turneu internațional de baschet feminin, la care iau parte reprezentativele de senioare și de tineret ale României și cele de senioare ale Iugoslaviei și Bulgariei. La această întrecere, dotată cu „Cupa orașului Timișoara", România va fi reprezentată de următoarele echipe: senioare: *Racoviță, Taflan, Vogel, Biță, Vasilescu, Ciocan, Diaconescu, Ghiță, Trandafir, Szabados, Petric, Albert*; tineret: *Nedelea, Mareș, Rimbaș, Grosskopf, Andreescu, Deak, Mutiu, Fordea, Iftimie, Păcuraru, Salcu.*

În ceea ce privește programul, el a suferit modificări față de cel anunțat inițial, încît jocurile se vor disputa astfel: *vineri, de la ora 18:* România (tineret) — Iugoslavia, România (senioare) — Bulgaria; *sîmbătă, de la ora 18:* România (senioare) — România (tineret), Bulgaria — Iugoslavia; *duminică, de la ora 9,30:* România (tineret) — Bulgaria România (senioare) — Iugoslavia.

AVIAȚIA SPORTIVĂ ÎȘI ATRAGE SIMPATIZANȚI ÎN TOT MAI MULTE ȚĂRI

Interviu cu tov. general-locotenent VASILE ALEXE, președintele F.A.R.

Nu de mult, Londra a găzduit lucrările CONFERINȚEI GENERALE A FEDERAȚIEI AERONAUTICE INTERNAȚIONALE. La întrunirea forului internațional al sportului aviatic țara noastră a fost reprezentată de general-locotenent *VASILE ALEXE* — președintele Federației aeronautice române — și *PETRE ISTRATE*, secretar general al F.A.R.

În dorința de a marca acest eveniment și, mai ales, de a afla amănunte asupra celor discutate și hotărîte cu prilejul conferinței, ne-am adresat tov. general lt. V. Alexe, cu rugămintea de a ne răspunde la cîteva întrebări.

— Am vrea mai întîi, tovarășe general, să ne dați cîteva amănunte despre cadrul în care au avut loc lucrările la care ați luat parte.

— Cu plăcere. Cea de a 61-a Conferință generală a Federației Aeronautice Internaționale s-a bucurat de toate condițiile pentru a-și desfășura lucrările la nivelul așteptărilor și al cerințelor actuale. Spun aceasta fiindcă sportul aviatic cunoaște o foarte mare răspîndire. O dovedește numărul sporit de țări afiliate la forul internațional — în prezent aproape 70. La recenta conferință și-au trimis delegați 36 de federații naționale. Atmosfera a fost dintre cele mai bune, cordială și prietenească, propice unor dezbateri largi și competente, pe măsura dezvoltării pe care o cunoaște tehnica aeronautică internațio-

Interviu consemnat de
C. ALEXANDRU

(Continuare în pag. a 2-a)

După prima zi

S.U.A. — AUSTRALIA 2-0, ÎN FINALA „CUPEI DAVIS"

În Australia, la Adelaida, a început finala „Cupei Davis" care opune echipele Australiei și S.U.A. După prima zi scorul le este favorabil tenismanilor americani, care conduc cu 2—0 prin victoriile realizate de Graebner în fața lui Bowrey (8—10, 6—4, 8—6, 3—6, 6—1) și Ashe în dauna lui Ruffels (6—8, 7—5, 6—3, 6—3).

Campionatul național de hochei

Rezultate scontate în reuniunea de seară

(Citiți amănunte în pag. a 4 a)

Bodicecul admis de regulament. Cînd doi hocheiști se contrează adesea cîștigă... al treilea Fază din meciul Avîntul M. Ciuc-Petrol Geologie.

BILANȚ FRUCTUOS LA CLUBUL STEAUA

(Urmare din pag. 1)

TELE (neoficiale) pe națiuni.

După cum se poate constata din tabelul publicat în continuare, 14 sportivi de la Steaua s-au clasat la Jocurile Olimpice în primele șase locuri ale probelor în care au luat startul. Deci **jumătate dintre reprezentanții clubului militar în lotul olimpic al României au adus țării noastre, pe lîngă medaliile menționate, un număr de 42,25 puncte, ADICĂ APROAPE 50 LA SUTĂ DIN TOTALUL REALIZAT LA MAREA COMPETIȚIE MONDIALĂ GĂZDUITĂ DE CAPITALA MEXICULUI.**

Dacă ne-am limita numai la acest bogat bilanț olimpic și ar fi suficient de îndreptățită afirmația că pentru clubul sportiv al armatei noastre anul 1968 a fost deosebit de fructuos. Dar, în cartea sa de onoare și-au cîștigat locul meritat și alte performanțe generatoare de prestigiu, dintre care unele (cele mai valoroase) sînt amintite în același chenar alăturat, dar numeroase altele rămîn inevitabil în afara retrospecției noastre, din lipsă de spațiu.

Toate aceste succese, care depășesc, întrucîtva, previziunile, demonstrează convingător contribuția substanțială adusă și în acest an de clubul Steaua la afirmarea sportului românesc în arena mondială. Cum era și natural, ele au constituit un adevărat „centru de greutate" în dezbaterile plenarei clubului, fiind trecute în revistă cu justificată mîndrie. Felicitînd, în numele mișcării sportive, pe autorii direcți ai acestor succese, ca și pe toți cei ce, într-un fel sau altul, într-o mai mică sau mai mare măsură, începînd de la conducerea clubului, de la șefii de sectoare tehnice și antrenori, pînă la ultimul om din personalul administrativ și de deservire, au contribuit la realizarea lor, tovarășul prof. Marin Bîrjega, vicepreședinte al Consiliului Național pentru Educație Fizică și Sport a apreciat, prin corelație, seriozitatea și simțul de răspundere cu care se muncește la Steaua.

SPIRITUL CRITIC N-A LIPSIT ANALIZEI

Ceea ce, însă, asistînd ca invitați la plenară, am remarcat cu plăcere a fost faptul că nu s-a căzut în euforie, exagerîndu-se anumite merite individuale sau colective (cum se întîmplă, de obicei, în lumea sportului după unele succese). Dimpotrivă chiar, așa cum se procedează în mod obișnuit la Steaua, unde ștacheta exigenței este ridicată mereu mai sus, procedîndu-se tocmai la comparații cu realizările obținute s-au analizat în spirit foarte critic rămînerile în urmă, lipsurile existente în unele sectoare și la unii sportivi.

Bineînțeles, acestei optici sănătoase i s-a supus și analiza comportării olimpicilor proveniți de la Steaua. Atît în darea de seamă, prezentată de colonelul Vasile Ienceanu, vicepreședintele clubului, cît și în unele luări de cuvînt au fost subliniate rezultatele nesatisfăcătoare obținute la Olimpiada din Mexic de către trăgătorii Virgil Atanasiu, Gheorghe Florescu și Gh. Sencovici, boxerii Nicolae Gîju și Constantin Ciucă, canotorii Octavian Pavelescu și Eugen Petrache, scoțîndu-se în evidență și cauzele care le-au determinat.

Astfel, în cazul lui Gîju **S-A ARĂTAT CĂ EL NU S-A MAI PREGĂTIT CU SERIOZITATE, A DEVENIT ÎNGÎMFAT, DUCE O VIAȚĂ PARTICULARĂ DEZORDONATĂ, A ÎNCEPUT SĂ CONSUME ALCOOL, FUMEAZĂ ȘI NU SE PREOCUPĂ DE MENȚINEREA ÎN CATEGORIE.** În privința lui Virgil Atanasiu s-a dezvăluit că el a preferat să plece în concediu la mare exact în perioada de intensă pregătire olimpică.

De asemenea, după cum remarca ÎN CUVÎNTUL SĂU antrenorul Gh. Corbescu, ATANASIU N-A MAI PARTICIPAT TIMP DE UN AN DUPĂ CUCERIREA TITLULUI DE CAMPION MONDIAL LA NICI UN CONCURS.

În plenară s-a discutat critic și despre acei sportivi care n-au îndeplinit baremurile olimpice și, în consecință, n-au efectuat deplasarea în Mexic. Din această categorie fac parte, printre alții, halterofilul Fiți Balaș, înotătorul Angel Șoptereanu, precum și unii sportivi din secțiile de jocuri.

Foarte animate au fost în plenară discuțiile în legătură cu sistemul de pregătire a sportivilor din loturile naționale folosit înainte de Olimpiadă și cu cel ce va fi utilizat în viitor. În general, s-a exprimat părerea că pregătirea centralizată, în cadrul federațiilor de specialitate, nu a dat în toate cazurile rezultatele scontate și că în anumite situații ar fi bine de-acum înainte să se renunțe la ea. Antrenorul Nae Navasart, de pildă, s-a pronunțat pentru o pregătire descentralizată, care ar crea o mai puternică emulație la cluburi. Aceeași idee a fost susținută de canotorul C. Ciocoi și de antrenorul Gh. Corbescu. Acesta din urmă s-a folosit în argumentare de anumite practici bizare întîlnite în pregătirea lotului olimpic de tir.

Fără a se situa categoric în favoarea uneia sau alteia dintre soluții, tovarășul prof. Marin Bîrjega a subliniat în cuvîntul său că nu forma în care se va face în viitor pregătirea sportivilor fruntași constituie, totuși, elementul esențial, ci conținutul acestei pregătiri.

ACTIVITATEA SECȚIILOR MĂSURATĂ CU EXIGENȚĂ

Cu exigența proprie oamenilor din acest club, care nu se mulțumesc numai a lupta pentru întîietate pe plan național, ci își măsoară rezultatele la scara performanțelor internaționale, a fost analizată în plenară activitatea fiecărei secții pe ramură de sport în parte. S-a relevat, astfel, că secția de scrimă este fruntașă pe club, prezentîndu-se cu un bilanț excelent. Iată, sintetizate, performanțele sportivilor acestei secții: o medalie de aur (Ionel Drimbă), un loc 6 (Mihai Țiu) și contribuția celor trei fete la situarea echipei de floretă pe locul 3 la Olimpiadă, „Cupa campionilor europeni" cucerită la floretă fete, locul doi în „C.C.E." la floretă băieți, 4 titluri de campioni balcanici, toate titlurile de campioni naționali (atît la individual cît și pe echipe), „Cupa României" la floretă fete, floretă băieți și sabie, precum și numeroase alte victorii în concursuri interne și internaționale. Referindu-se la această impresionantă suită de victorii, **campionul olimpic Ionel Drimbă sublinia că EA N-AR FI FOST POSIBILĂ FĂRĂ MĂRIREA VOLUMULUI ȘI INTENSITĂȚII ANTRENAMENTELOR. „ÎN SECȚIA DE SCRIMĂ** — a spus Ionel Drimbă — **SE MUNCEȘTE FOARTE MULT, CU SERIOZITATE, CU TRAGERE DE INIMĂ ȘI ESTE PĂCAT CĂ ANTRENORII ȘI SPORTIVII ALTOR SECȚII NU VIN SĂ ÎMPĂRTĂȘEASCĂ DIN EXPERIENȚA NOASTRĂ".**

DIN CARTEA DE ONOARE A CLUBULUI PE ANUL 1968

Competiții internaționale

CAMPIONI OLIMPICI

Viorica Viscopoleanu (săritura în lungime, cu 6,82 m — nou record mondial și olimpic).
Ionel Drimbă (floretă — individual).

Medalii de argint la Olimpiadă

Ion Baciu (lupte greco-romane).
Haralambie Ivanov (component al echipajului României de caiac 4).

Medalii de bronz la Olimpiadă

Simion Popescu (lupte greco-romane).
Ecaterina Iencic, Ileana Drimbă și Olga Szabo (componente ale echipei de floretă a României).

Locul IV la Olimpiadă

Nicolae Rotaru (tir).
Ștefan Stingu (lupte libere).
Nicolae Neguț (lupte greco-romane).
Valentina Serghei (caiac dublu).
Mihai Țiu și Iuliu Falb (componenți ai echipei de floretă a României).

Locul V la Olimpiadă

Petre Coman (lupte libere).

Locul VI la Olimpiadă

Mihai Țiu (floretă individual).

CÎȘTIGĂTOARE ALE „CUPEI CAMPIONILOR EUROPENI"

Echipa de handbal în 7.
Echipa de floretă fete.

FINALISTĂ A „C.C.E."

Echipa de floretă băieți.

JOCURILE BALCANICE

13 titluri de campioni balcanici (4 la atletism, 4 la scrimă, 2 la călărie, 1 la lupte, 1 la tir și 1 la moto).

Competiții interne

87 titluri de campioni naționali în probele individuale.
15 titluri de campioni în sporturile pe echipe.
35 titluri de campioni naționali la juniori.
75 noi recorduri naționale.

Ionel Drimbă

Aprecieri favorabile s-au făcut și la adresa secțiilor de handbal, baschet, rugby, volei, călărie, lupte, caiac-canoe și polo. Cu privire la alte secții (atletism, tenis) s-a remarcat că există un mare decalaj între cîteva vîrfuri și restul sportivilor. La atletism, de pildă, alături de Viorica Viscopoleanu, Iosif Naghi, Petre Astafei, Nicolae Perța și alți cîțiva componenți de valoare, care se remarcă prin rezultatele lor, există mulți alți sportivi (unii dintre ei fac parte chiar din lotul republican, cum sînt W. Sokol, Gh. Ene, Marcel Petra, Ecaterina Vitalios) care, deși au beneficiat de condiții excelente de pregătire, n-au reușit să-și îndeplinească obiectivele de performanță propuse. Alți atleți, ca Victor Caramihai, Ovidiu Lupu, Ion Găsitu, Livia Oros, Domenico Menis, au avut în acest an comportări sub orice critică. Ca nesatisfăcătoare a fost calificată activitatea secțiilor de gimnastică, haltere (unde rezultatele sportivilor sînt departe de cerințele internaționale) și (parțial) motociclism.

Păreri critice îndreptățite s-au emis în legătură cu activitatea echipei de fotbal care, **deși în acest an a reușit să recucerească titlul de campioană națională, în turul noului campionat a avut o evoluție total necorespunzătoare** (asupra comportării sale vom reveni în ziar după ședința de analiză care va avea loc la începutul lunii ianuarie, o dată cu reîntoarcerea jucătorilor din concediu).

Critici severe s-au adus în plenară unor sportivi cu o conduită necorespunzătoare, fie în procesul de pregătire, fie în viața particulară. Dintre aceștia amintim pe canotoarele Paula Terente și Fănica Ditcov, pe călăreții Dumitru Velea și Andrei Costea (ieșiri nepotrivite față de antrenori), pe motociclistul Ion Gheorghe, pe înotătorii Zeno Giurasa, G. Goether și M. Potoceanu, pe poloistul Valeriu Țăranu, pe tenismana Eleonora Dumitrescu, pe voleibalistul Octavian Crețu, pe fotbaliștii D. Popescu și Sorin Avram.

OGLINDA MUNCII ANTRENORILOR ȘI TEHNICIENILOR

Un subiect aparte în plenară l-a constituit activitatea antrenorilor și tehnicienilor clubului. S-a relevat că majoritatea dintre ei s-au ocupat cu răspundere de îmbunătățirea procesului de instruire și educare a sportivilor, de întărirea organizatorică a secțiilor, de completarea efectivelor, de selecționarea unor tineri cu perspective. Pentru competența, seriozitatea și rezultatele obținute în munca lor au fost evidențiați, printre alții, antrenorii I. Söter, T. Tănase, N. Navasart, C. Herold, A. Vîlcea, I. Gociman, O. Nodea, V. Popovici, M. Toader, tehnicienii I. Gheorghe, M. Blăgescu, I. Mureșanu, R. Platon. Totodată, au fost semnalate și deficiențele din munca unor antrenori, cum sînt, de pildă, Nicolae Păis, Gh. Ioniță, Ion Vasile, Ion Chiriac, Marcu Spacov, I. Frîncu, cărora li s-a cerut să-și revizuiască punctul de vedere cu privire la volumul și intensitatea antrenamentelor.

PREOCUPARE MAI ATENTĂ PENTRU „SCHIMBUL DE MÎINE"

În altă ordine de idei, plenara a apreciat că activitatea cu copiii și juniorii a marcat în 1968 un progres evident față de anii anteriori. Preocupări mai atente privind selecționarea tinerilor pentru secțiile clubului au avut îndeosebi antrenorii de juniori și copii de la polo, tir, rugby, baschet, pentatlon modern, handbal, lupte. Din echipele de juniori, numeroase elemente talentate au promovat în acest an în formațiile prime ale clubului la hochei, polo, călărie, tir, lupte, ciclism și caiac, evidențiindu-se în acest sens antrenorii Ganga, Crișan, Marcoci, Enea, Voicu, Lefter, Brașoveanu.

În unele secții, însă, se resimte o lipsă cronică de elemente tinere valoroase, cum este cazul la tenis, unde antrenorii Viziru și Chivaru au continuat să neglijeze munca cu juniorii și copiii. Aceeași observație poate fi făcută și în privința antrenorilor Sorin Poenaru, Ion Aioanei, Șerbu Neacșu, Dan Ionescu și alții.

ÎN PERSPECTIVA LUI 1969

Pe baza rezultatelor obținute pînă acum și ținînd seama de Directivele Consiliului Național pentru Educație Fizică și Sport pentru următorul ciclu olimpic, plenara clubului Steaua a stabilit pentru anul 1969 o serie de obiective foarte importante, precum și măsurile necesare în vederea realizării lor. Printre altele, este prevăzut a se acorda o atenție deosebită ramurilor sportive care au dat rezultate și care au o pondere mare în programul J.O.: atletism, lupte, box, caiac-canoe, scrimă și tir, precum și probelor feminine la atletism, scrimă și caiac, unde se întrevăd posibilități sporite de obținere a unor performanțe superioare; se va urmări corelarea judicioasă a pregătirii la club și la loturi a sportivilor secțiilor nominalizate; cu mai multă grijă se va face selecționarea și perfecționarea pregătirii unor tineri cu reale perspective pentru secțiile de fotbal, atletism, ciclism, haltere, lupte, moto, rugby și tir; o preocupare sporită se va acorda îmbunătățirii bazei materiale, prin executarea unor noi lucrări de amenajare la baza Ghencea, precum și la cele de la Săftica, Snagov și Predeal.

În afara participării la campionatele mondiale, europene și balcanice, precum și la alte numeroase competiții internaționale ce se vor organiza în anul viitor, și pentru care consiliul clubului a stabilit obiective concrete, sportivii de la Steaua se vor alinia la startul Spartachiadei de vară a armatelor prietene, competiție de mare anvergură ce se va desfășura la Kiev, între 1 și 10 august 1969.

Iubitorii de sport din țara noastră doresc și așteaptă ca reprezentanții clubului Steaua să confirme și în anul următor, cu prilejul tuturor acestor confruntări internaționale, excelentele rezultate din 1968, aducînd astfel o contribuție însemnată la creșterea prestigiului sportului românesc în arena mondială.

AVIAȚIA SPORTIVĂ ÎȘI ATRAGE SIMPATIZANȚI

(Urmare din pag. 1)

nală pe tărîmul sportului la ora zborurilor cosmice.

— Care au fost punctele mai importante înscrise pe ordinea de zi?

— Mai întîi — în cadrul reuniunii Comisiei internaționale de zbor fără motor — s-au discutat cîteva lucruri legate de acest sport și perspectivele lui. Apoi, în următoarele patru zile, cît au durat lucrările propriu-zise ale Conferinței generale F.A.I., s-au dezbătut nu mai puțin de 20 de puncte. Printre cele mai importante amintim: rapoartele de activitate ale F.A.I. pe perioada care s-a scurs de la precedenta conferință (noiembrie 1967), materiale prezentate de președintele federației, directorul general, trezorierul general și de către președinții comisiilor din cadrul federației internaționale; adoptarea textului final al statutului și examinarea proiectului de regulamente interioare atît de necesare în buna desfășurare a acestui sport. Regulamentele interioare vor fi supuse votului în anul viitor, urmînd să li se mai aducă unele îmbunătățiri. Deplina siguranță a zborului, viața sportivilor și buna întreținere și folosire a aparatelor interesează peste tot pe cei ce se ocupă de acest frumos sport, dar tot atît de pretențios, care este aviația. A fost aprobat calendarul sportiv internațional și organizarea celui de al treilea Festival internațional al filmului aeronautic și spațial. S-au luat în discuție cererile de afiliere a federațiilor din Venezuela, Brazilia, Peru, Mali și altele, ca și cererea aeroclubului din R.D.G. de a deveni membru activ al F.A.I. Deocamdată, s-a dat aviz favorabil solicitării forului din R.D.G., urmînd ca celelalte cereri să fie discutate la viitoarea conferință. Am participat și la o festivitate deosebit de plăcută pentru noi: decernarea medaliilor și diplomelor federației internaționale, prilej cu care doi piloți români — Ion Panduru și Nicolae Constantinescu — au fost distinși cu Diploma internațională „Paul Tissandier".

Ca un punct principal pe ordinea de zi s-a înscris alegerea organelor conducătoare ale F.A.I. și a comisiilor tehnice.

— Fiindcă a venit vorba de alegeri, vă rugăm să ne spuneți cine se ocupă de conducerea activității organului internațional?

— Președinte de onoare a fost reales generalul V. Kokkinaki (U.R.S.S.). De asemenea, i s-a reînnoit mandatul, în calitate de președinte, doctorului Iosef Gaisbacher (Austria). Ca prim vicepreședinte a fost desemnat prof. E. Wegelius (Finlanda), iar trezorier general dl. Jean Bleriot, fiul celebrului aviator. Au mai fost aleși 25 de vicepreședinți, pentru diferite probleme. FEDERAȚIA NOASTRĂ ARE REPREZENTANȚI ÎN 5 DIN CELE 14 COMISII TEHNICE (ÎN COMISIILE DE AERONAUTICĂ SPORTIVĂ, ACROBAȚIE, ZBOR FĂRĂ MOTOR, PARAȘUTISM ȘI AEROMODELISM).

— Despre calendarul sportiv internațional ce s-a discutat?

— Deoarece campionatele mondiale se organizează din doi în doi ani — ÎN 1970 VOR AVEA LOC ASEMENEA ÎNTRECERI LA PLANORISM (ÎN S.U.A.), PARAȘUTISM (ÎN IUGOSLAVIA), DE ÎNALTĂ ACROBAȚIE (ÎN ANGLIA) — pentru 1969 s-a prevăzut un calendar internațional care a fost expus conferinței, dar el urmează să fie definitivat în scurt timp pe baza propunerilor aerocluburilor naționale.

Toate delegațiile participante la Conferință au fost solicitate să-și trimită reprezentanți și să concureze la cel de-al treilea Festival internațional al filmului aeronautic și spațial, programat să aibă loc în 1971, în Elveția. Federația aeronautică română — care se bucură de frumoase aprecieri în cercurile internaționale — se va strădui să fie prezentă și la această manifestare de mare prestigiu. E un gînd îndrăzneț, angajant, dar pe deplin realizabil.

— Ce alte noutăți mai putem comunica cititorilor noștri?

— La propunerea federației din U.R.S.S., *conferința a aprobat instituirea unei medalii de aur în memoria primului om ce a pășit în cosmos — IURI GAGARIN — medalie ce se va atribui anual cosmonauților care vor stabili cele mai valoroase performanțe în cucerirea spațiului cosmic în scopuri pașnice.* Și încă un lucru care cred că interesează: viitoarea conferință generală a F.A.I. va avea loc între 13 și 21 iulie 1969 la Helsinki.

— Tovarășe general, profitînd de acest prilej, vă rugăm să ne spuneți cîteva cuvinte despre perspectivele sportului aviatic din țara noastră, despre preocupările forului nostru și manifestările la care vor lua parte sportivii români.

— Cu cîtva timp în urmă, prin intermediul ziarului „Sportul", am făcut cunoscute o serie de măsuri pe care C.N.E.F.S.-ul și biroul federal le-au luat pentru dezvoltarea acestei activități pe plan național. 1969 va însemna — cel puțin aceasta este dorința noastră — o etapă importantă în lărgirea bazei de masă a sportului aviatic, în recrutarea și formarea unui număr sporit de sportivi și instructori, în îmbunătățirea dotării tehnico-materiale. Sînt propuse pentru a fi achiziționate avioane școală și perfecționare, pentru remorcaj planoare și lansări de parașutiști, aparate radio pentru planoare, stații de radio terestre, pentru dirijarea de la sol a planoriștilor aflați în zbor, planoare de școală și performanță de simplă și dublă comandă, parașute de performanță. Acestea depind însă de posibilitățile de import. Din produsele indigene, aerocluburile vor fi dotate cu un număr însemnat de planoare și cu peste 100 de parașute pentru piloții sportivi și planoriști.

PRINTRE COMPETIȚIILE LA CARE SE VOR PREZENTA SPORTIVII NOȘTRI AMINTESC „CUPA ADRIATICII" LA PARAȘUTISM (ÎN IUGOSLAVIA), CONCURSURILE INTERNAȚIONALE LA ACEEAȘI RAMURĂ SPORTIVĂ CE VOR AVEA LOC ÎN U.R.S.S., UNGARIA ȘI CEHOSLOVACIA. Bineînțeles, la toate acestea se vor adăuga întrecerile pe plan intern — unele dintre ele cu caracter internațional.

În încheiere, aș vrea să mă folosesc de acest prilej și să adresez sportivilor noștri îndemnul la o pregătire temeinică pentru ca performanțele lor să se situeze la nivelul cerințelor actuale, al prestigiului de care se bucură România în sportul aviatic internațional.

INEPUIZABILUL LARSEN

După înfrîngerea la scor suferită în meciul cu Spasski și rezultatul slab de la Olimpiadă (sub 50% în finală), revenirea lui Larsen în turneul de la Palma de Mallorca (unde a împărțit locurile 2—3 cu Spasski) a fost primită cu satisfacție în lumea șahistă, deoarece tînărul mare maestru danez este foarte simpatizat. Stilul său agresiv, antipatia față de remizele „de salon" (care i-a costat destule puncte) au creat un curent de opinie în favoarea lui, mulți așteptîndu-se la un meci între el și Petrosian pentru campionatul lumii.

Adevărul este că însuși Larsen își supraestimase șansele la titlu (ceea ce psihologic nu este de mirare, în urma seriei de excepționale succese din 1967 și începutul lui 1968) uitînd că între turnee și meciuri există o mare diferență. El a fost învins de către Spasski pentru că acesta din urmă este, fără îndoială, mai bun jucător de meciuri și probabil, în general, un șahist mai bun.

La Olimpiada de la Lugano, unde a jucat la prima masă a echipei Danemarcei, el a desfășurat o activitate prodigioasă analizînd tot timpul partidele coechipierilor săi, pregătindu-i pentru meciurile de a doua zi. Într-un cuvînt, el a fost sufletul acestei echipe care, desigur, numai datorită eforturilor lui a intrat în finală, clasîndu-se pe locul XII. Oboseala și-a spus cuvîntul asupra jocului lui Larsen la Olimpiadă, dar totuși, pe lîngă cele cîteva înfrîngeri suferite (la Spasski, Hort, Najdorf) el a și cîștigat cîteva partide bune. Un exemplu concludent este următoarea frumoasă realizare, pe tema „Nebuni de culori diferite":

GAMBITUL DAMEI

B. LARSEN — W. UNZICKER

1.c4 Cf6 2.Cc3 e6 3.Cf3 d5 4.d4 c5 5.c:d5 C:d5 6.e3 Cc6 7.Nc4 c:d4 8.e:d4 Ne7 9.0-0 0-0 10.Te1 C:c3 11.b:c3 b6 12.Dc2 Nb7 13.Nd3 (Provoacă slăbirea flancului regelui negru) *13...g6 ! ?* (Poate mai bine ar fi fost h6) *14.h4 ! Tc8* (Nu 14... N:h4 15.Nh6 Te8 16.C:h4 D:h4 17. Dd2 cu atac puternic) *15.Dd2 Nf6 16.h5 Ca5 17.Ce5 N:e5 18.T:e5 Cc4 19.N:c4 T:c4 20.Dd3 Tc5 21.T:c5 b:c5 22.h:g6 f:g6 23.Nh6 Tf7* (Mai bine Te8) *24.Tb1 c:d4 25.c:d4 Dd5 26.Dg3 !* (Amenință Db8 mat) *Tc7 !* (O paradă ingenioasă) *27.Tb5 ! Tc1+* (D:b5, D:c7 pierde repede) *28.N:c1 D:b5 29.Db8+ Rf7 30.Na3 !* (Deși pe tablă au rămas nebuni de culori diferite, faptul că poziția regelui alb este mai apărată se dovedește decisiv) *30...e5 31. Dd6 g5 32.d:e5 Dc6 33.e6+ Rg6 34.e7+ ! Rh5* (D:d6 35.e8D+) *35.f3 g4 36.De5+* Negrul cedează.

Ca și David Yanovsky pe vremuri, Larsen rămîne prin excelență un jucător de turneu, inegal poate, dar totdeauna în luptă pentru victorie.

„Încearcă să joci mai repede, altfel nu putem termina partida în orele de serviciu !..."
(din „Chess Reviero")

ÎN 5 MINUTE

În această poziție simplă nu este greu de observat că un șah cu dama la g3 ar fi decisiv. Deși autorul acestei probleme, cunoscutul maestru Dr. W. Speckmann, a ascuns bine „cheia" soluției, totuși sîntem convinși că veți găsi destul de ușor manevra prin care se poate realiza această idee.

Mat în 2 mutări
(Controlul poziției. Alb : Rf2, De6, Te5, Ch6. Negru : Rh4, Nf3, Ph5)

SOLUȚIA : Prin 1.De6-b3 ! regele negru este eliberat din „cușca" în care era ținut prizonier. Dar încercarea de evadare 1...Rh4 nu reușește din cauza 2.T:h5 mat (folosind legarea nebunului f3), iar la deplasarea nebunului f3, urmează matul pe g3.

Rubrică redactată de Sergiu SAMARIAN

PANORAMIC SPORTIV INTERN

(Urmare din pag. 1)

Agenda sportivă a săptămînii este săracă. Cele mai multe dintre sporturile cu competiții de regularitate se află în vacanța solstițiului de iarnă. Și apoi, mai vin sărbătorile. Oamenii umblă după brazi (fiindcă molizii se scutură repede și fac gunoi în casă), caută podoabe, cumpără delicatese, cîntăresc din ochi curcanii. Se apropie Revelionul, Anul Nou.

Baschetul încearcă să țină, deci, un afiș timid, înfruntînd sarmalele, torturile și cozonacii. În București: a doua ediție a „Cupei federației" la minibaschet. Momentul este notabil pentru că fără „baschet mic" nu vom putea avea nicicodată un „mare baschet". În cazul acesta (și nu numai în acesta!) un raport, implantat foarte logic în conștiințe, trebuie inversat. Secretul este să se meargă de la mult la puțin. Și la bun!

La Timișoara începe un turneu internațional feminin cu participarea a două formații românești (lotul A și tineret), selecționatele Iugoslaviei și Bulgariei, cotate înalt în ierarhia mondială. Foarte bine că se joacă în provincie. Capitala este atît de blazată încît doar Pele ar mai putea-o poate scoate din nepăsare.

Foarte rău este, însă, că sala timișoreană se dovedește improprie marilor competiții. Ce ar fi de făcut?

Campionatul de hochei își continuă un curs normal fără zguduiri, fără seisme. Duminică, un nou derby Steaua-Dinamo, al patrulea în actuala ediție a întrecerii. Și mai sînt două. (Ah, doamne!)

Există speranțe că dinamoviștii au învățat cîte ceva din lecția aspră de săptămîna trecută, ajungînd la concluzia că acest joc este, în ultimă instanță, o chestiune de inteligență și că nu se poate confunda crosa cu ciomagul. Fiecare avînd o altă însărcinare și atribuție. Există speranțe! Nimic nu este mai frumos decît a avea putere să speri.

Din nou judo! Sportul acesta, cu un limbaj fascinant, oriental, cîștigă teren, recrutează prozeliți, amenință să devină de-a dreptul popular. De data aceasta, își dispută întîietatea oamenii în halat alb din cercurile studențești de judo ale Capitalei.

Probabil că pe curînd vor fi înființate secții la Steaua și Dinamo...

BULETINUL ZĂPEZII

Serviciul Prevederi de scurtă durată din cadrul Institutului meteorologic ne-a informat, ieri, că în ultima vreme a nins, iar stratul de zăpadă va crește în zilele următoare, permițînd practicarea schiului în condiții bune. Ieri dimineață, grosimea stratului de zăpadă avea următoarele dimensiuni în principalele regiuni montane: Predeal 13 cm, Păring 31 cm, Țarcu-Godeanu 14 cm, Sinaia Cota 1 500 24 cm, Vîrful Omul 55 cm, Brașov (oraș) 4 cm.

LIVIU COPCEALĂU — ȘEFUL NOII GENERAȚII CARE PĂRĂSEȘTE AGE-GROUPS-urile

Ultima competiție a anului rezervată celor mai tineri înotători a confirmat, o dată în plus (dacă mai era nevoie), că în natația românească — indiferent care a fost sau îi este locul în ierarhia continentală — nu se poate vorbi de o penurie de talente. Copii cu deosebite calități (Hubert Bock, Zoe Reznicenko, Mircea Hohoiu etc) au existat mai întotdeauna și continuă să apară în fiecare an din micile sere ale unei activități mult limitată de insuficienta bază materială existentă.

În acest an, șeful promoției care părăsește cea mai avansată categorie a age-groups-urilor, dinamovistul Liviu Copcealău, **vădește inestimabile (la această oră) posibilități. Buchetul său de performanțe — 69,7—100 m spate și 2:28,2—200 m spate, 67,7—100 m delfin și 2:25,5—200 m delfin, 4:48,7—400 m liber și 9:57,6—800 m liber, 2:29,7—200 m mixt și 5:22,4—400 m mixt — certifică o multilateralitate remarcabilă pentru un înotător român la vîrsta de 14 ani. Dinamica rezultatelor sale (salturi impresionante de la un an la altul) alăturată seriozității și ambiției de care dă dovadă în pregătirea cotidiană îl impun pe tînărul Copcealău ca o reală speranță.**

Dar elevul prof. Cristian Vlăduță nu reprezintă un caz izolat în activitatea grupelor de copii. Anca Groza și Eugenia Cristescu au dovedit în mai multe rînduri un talent ieșit din comun. Doru Gropșan (din Reșița), Gabriel Popovici (cu o statură impresionantă la 12 ani) sau Teodor Nicolae sînt alte nume care rămîn în atenția specialiștilor. Ca și cel al Ancăi Mihăescu (13 ani) pentru care un 2:46,8 la 200 m mixt obținut în piscina ploieșteană (50 m) în plină perioadă pregătitoare reprezintă o cifră demnă de luat în considerație.

Exceptîndu-l pe micuțul Gropșan, ceilalți mai sus citați fac parte din grupele de copii ale clubului bucureștean Dinamo, care au dominat categoric întrecerile „Cupei speranțelor". FAPTUL VINE SĂ CONFIRME NU NUMAI VALABILITATEA IDEII UNEI MUNCI ORGANIZATE CU TINERII ÎNOTĂTORI CARE POATE DA ROADE ÎN CENTRELE UNDE EA SE BUCURĂ DE UN SPRIJIN SUBSTANȚIAL, DAR ȘI EFICIENȚA UNUI ANTRENAMENT DE MARE INTENSITATE LA VÎRSTE DIN CELE MAI FRAGEDE. După numai trei ani de cînd prof. Cr. Vlăduță și prof. Magda Negrea (cărora ulterior li s-a adăugat și fosta campioană, și încă actuală recordmană a țării, Sanda Grințescu) s-au lansat **într-o pasionantă cursă de dezvăluire a imenselor posibilități care se află îndeobște în stare latentă, la sute de copii care absolvă cursurile de inițiere în fiecare vară, au apărut primele satisfacții. Și mai mult ca sigur că nu și ultimele...**

Concluziile concursului de la Ploiești (organizatorilor li se cuvin felicitări pentru primul lor examen oficial) **sînt însă mult mai numeroase.** Salutar, succesul gazdelor (clubul Petrolul), care într-un clasament al numărului victoriilor individuale figurează pe locul III, după Dinamo și Școala sportivă din Reșița și înaintea unor secții cu infinit mai mari posibilități. Îmbucurătoare — după ani și ani de așteptare — revenirea tinerilor înotători orădeni. În schimb, sportivii din Timișoara și Galați, centre cu mai vechi tradiții, ne-au dat prea puține prilejuri de satisfacție. Constatări valabile și pentru o serie de individualități, care în sezonul de vară demonstraseră o formă sportivă superioară (Carmen Cehanzuc, Zeno Oprițescu, Lucia Radu, Liliana Burlacu, Zita Erdeli).

În sfîrșit, un adevărat vot de blam pentru reprezentanții Clubului sportiv școlar din București, care au preferat acestui tradițional concurs... „pregătirea" la munte ! ? !

Adrian VASILIU

fotbal

„U“ CLUJ – LA MIJLOCUL DISTANȚEI DINTRE ASPIRAȚII ȘI REALIZĂRI

Marți 17 decembrie s-a ținut la Cluj ședința de analiză a secției de fotbal Universitatea. Antrenorul C. Teașcă a prezentat un raport solid construit și argumentat, purtînd pe cei de față în intimitatea echipei clujene și efectuînd multiple raportări și corelații între realitățile de la „U“ și cele din fotbalul nostru, profilate pe fundalul soccerului internațional, pledînd pentru ideea că o unitate fotbalistică (un club) are în mare calitățile și limitele întregului. Realizările au fost expediate într-o frază (locul I după șapte etape, nivelul spectacular și randamentul atins în unele partide, promovarea unor jucători în loturile naționale). Antrenorul a dezbătut pe larg ce a intenționat să facă la această echipă, ce a izbutit să realizeze și cum, aportul celorlalți responsabili la procesul de regenerare și disciplinare. Teașcă a afirmat de la început: *„nu vom încerca să explicăm victoriile sau eșecurile prin nu știu ce ecuație tactică, ci vom încerca să prezentăm esența lucrurilor; fiindcă fotbalul nostru, în general, și cel universitar, în special, sînt în prezent mediocrități poleite și lipsite de vreo perspectivă serioasă; toți sîntem vinovați de actuala situație: antrenorii, fiindcă nu ne asumăm rolul de tehnicieni pricepuți, onești și inflexibili; jucătorii, fiindcă sînt refractari la muncă și pierd acumulările de antrenament prin viață dezordonată; conducerile secțiilor și cluburilor, deoarece nu solicită cu fermitate forurilor responsabile condițiile necesare unei pregătiri complexe; arbitrii* etc. etc.“

S-a arătat că la „U“ s-a efectuat un mare volum de antrenamente, accentuîndu-se mult și pe elementul intensitate, dar jucătorii obțin acumulări lente pe planul capacității de efort datorită unei prealabile pregătiri atletice precare și sustragerii unora de la muncă. Deși s-a lucrat zilnic, C. Teașcă a fost de părere că durata antrenamentelor este insuficientă pentru niște jucători tineri, neformați și promovați în echipă din necesități de remaniere rapidă.

Referindu-se la tactică în general, fostul antrenor al clujenilor a menționat că nici un sistem tactic, din cele aflate în actualitate, nu poate fi considerat perfect sau falimentar.

Față dintr-un meci pierdut de clujeni în Capitală, cel cu Steaua. A fost o partidă spectaculoasă prin cele opt goluri realizate de ambele echipe

Fiecare are calități și limite, iar susținătorii lor nutresc speranța că ele mai dețin valențe neexplorate încă. După ce a subliniat că înaintea organizării jocului și sistemelor tactice stau, la mare distanță, oamenii, jucătorii care le interpretează, cu potențialul lor, el a arătat că a încercat să insufle echipei o concepție ofensivă despre fotbal, bazată pe o repartiție mai rațională a jucătorilor, pe un spirit colectiv, pe participarea tuturor la atac și apărare, pe marcaj în zonă și, în sfîrșit, pe utilizarea alinierii cu sprijin pe legea de ofsaid, sistem pe care nu-l consideră ideal, dar pe care îl apreciază pentru avantajele sale și pentru esența sa de opoziție în fața valului defensiv, care riscă să înăbușe fotbalul. Adresîndu-se jucătorilor, Teașcă le-a mărturisit: *„am dorit din tot sufletul să vă fac să înțelegeți că un meci de fotbal trebuie să fie un spectacol, o luptă de opinii, o expresie a preocupărilor de a etala o idee proprie și nicidecum o partidă de cărți, unde aștepți să fii servit, să te ajute norocul, sau, și mai rău, unde încerci să trișezi. Iar, dacă acum nu avem drept la elogii, aceasta se datorește faptului că nu v-ați angajat pînă la capăt să asimilați și să reproduceți ideea preconizată“.*

Au fost enumerate erorile săvîrșite de jucători în atac și apărare, accentuîndu-se pe elementele care făceau „linia“ să pară vulnerabilă (acțiunile defensive nu beneficiau de aportul tuturor jucătorilor; nu s-a acționat cu intensitatea și precauția cuvenite asupra amberor focare de pericol: adversarul și balonul; joc cu întreruperi, cu opriri, fără decizie și fără hotărîre).

De remarcat că viața echipei Universitatea Cluj s-a desfășurat în condiții mulțumitoare: alimentație excelentă, arsenal de mijloace pentru combaterea oboselii (saună, bazin cu apă caldă, instalație de oxigenare); deplasări organizate în condiții bune etc. Atitudinea jucătorilor a fost, în general, corectă, dar cu abateri discrete și cu lipsă de entuziasm. Tot acest cadru propice a fost rezultatul străduințelor unei secții reduse ca număr, dar entuziastă (președinte N. Fabian), a unei conduceri de club dinamice, a receptivității unor foruri locale. O singură, dar mare inadvertență: lipsa terenurilor de antrenament și degradarea cîmpului de joc din stadionul municipal.

În încheiere, Teașcă și-a manifestat bucuria pentru faptul că viitorul antrenor al clujenilor va fi Ștefan Cirjan, subliniind multiplele calități ale acestuia și considerația de care se bucură în rîndul specialiștilor și jucătorilor de toate vîrstele.

Acum, se cuvine tratat un aspect mereu comentat din activitatea antrenorului Teașcă: schimbarea frecventă a echipelor. La sfîrșitul acestui tur de campionat, a plecat de la Universitatea. Figura poate cea mai controversată din fotbalul nostru, înzestrat cu certe calități, recunoscute și de către cei mai aprigi adversari, grevat de unele defecte subliniate și de cei care îi recunosc inteligența și potențialul profesional, Teașcă sosește torențial la o echipă, extirpă în cîteva luni tot ce i se pare vestea și plafonat, aruncă în arenă tineri necunoscuți, instaurează o disciplină spartană, se bate pentru drepturile jucătorilor, în schimb cere de la ei atît cît n-au fost niciodată învățați să ofere fotbalului; echipa capătă un început de fizionomie (tactică și morală) inedită și salutară și deodată, Teașcă demisionează sau cere transferul. Apoi, același proces reîncepe în altă parte. De aceea, el n-a izbutit niciodată să meargă pînă la capătul ideilor sale, n-a ajuns nici măcar să beneficieze de rodul activității prestată în perioada inițială, știut fiind că ridicarea și fortificarea unei formații reprezintă un proces temporal, cu etape de creștere, dezvoltare și maturizare.

La ce te poți gîndi în fața acestei atitudini repetate? La o trăsătură de instabilitate? Da, dar Teașcă, în replică, spune că tocmai fidelitatea sa față de principii și aversiunea lui față de compromisuri îl obligă să procedeze astfel. De la Cluj, bunăoară, a cerut să plece fiindcă nu s-au realizat terenurile de antrenament promise inițial, fapt ce îngreuia tot mai mult pregătirea echipei.

Iată ce declară Teașcă în acest sens: „M-am dus la Cluj animat de planuri cu anvergură. Cerusem la început să se amenajeze numeroase terenuri de antrenament pentru echipele de toate categoriile, pentru elevi și studenți, în intenția de a revitaliza viața fotbalistică a întregului oraș. Condițiile puse de mine întîlniseră maximă adeziune. Dar a trecut timpul, nu se acționa deloc, am efectuat repetate intervenții, promisiunile au fost reînnoite, însă n-a apărut măcar un singur teren de antrenament. Mai mult, nici pentru necesitățile stringente ale echipei Universitatea nu s-a realizat un teren cu zgură, iar treptat, treptat chiar și stadionul municipal (cu un gazon degradat) n-a mai fost exclusiv la dispoziția noastră. Din această inerție, din aceste promisiuni neonorate am înțeles că n-am motive să sper în deschiderea unei ofensive pentru renașterea fotbalului clujean și a primei sale echipe. Regret că deseori sînt obligat să renunț la rezultatele parțiale ale propriei mele activități, la o temelie pe care sper de fiecare dată să ridic un edificiu mai acătări. Nu voi accepta niciodată jucători refractari la muncă și disciplină, oameni dispuși să atenteze la autoritatea antrenorului, sau munca într-un club care nu oferă decît perspectiva unei menținere chinuite în divizia A“.

În principiu, Teașcă are dreptate, dar nu putem fi de acord cu inflexibilitatea sa în toate circumstanțele, cu termenii ireconciliabili în care așează el toate neînțelegerile. El a fost și este apreciat de către mulți colegi de breaslă pentru fermitate, numai că această calitate manifestată stereotip și excesiv anulează uneori intențiile sale. În fotbalul nostru, deficiențele sînt numeroase și inerente, dar în fața lor trebuie rezistat cu eforturi, cu răbdare și suplețe. Nu putem să-l credem atît de naiv pe Teașcă încît să bănuim că aleargă după vreun club în incinta căruia totul s-ar petrece ireproșabil. El are datoria să înceapă undeva o acțiune și să o ducă pînă la capăt. Altfel, își va fărîmița cariera, iar randamentul său se va limita la o succesiune de începuturi frumoase, curmate însă mult prea devreme.

Romulus BALABAN

MINIBASCHETUL — PREGĂTIRE COMPLEXĂ ȘI ATRACTIVĂ A COPIILOR

În ultimii ani și-a cîștigat un loc și în sportul din țara noastră o noțiune nouă, un sport pentru copii, denumit „minibaschet“ (vîrsta 10—12 ani) sau „baby-baschet“ (7—10 ani). Exemplul internațional a impus aceste mijloace importante de educație fizică din sportul școlar și pe meleagurile noastre, asistînd astăzi la campionate pe țară, cu faze de zonă și finale, cu titluri de campioni etc. Dar, din păcate, așa cum se întîmplă de obicei, a trebuit din nou să așteptăm mult pînă să trecem la ceva nou. Am lăsat iar ca alte țări să ne-o ia înainte, să organizeze campionate cu sute și mii de echipe, ale căror rezultate se văd deja acum sau se vor vedea, cu siguranță, la viitoarele campionate europene de juniori și seniori, la campionatele mondiale și Jocurile Olimpice, competiții de mare anvergură, la care noi ne străduim din greu să obținem unele rezultate satisfăcătoare.

Astfel, dacă facem efortul să citim procesele verbale ale conferințelor de baschet pe țară, la care am participat și eu (de 15 ani nu am lipsit de la nici una), la consfătuirile antrenorilor de baschet, aproape că nu au lipsit din discuții dezideratele formulate cu tărie de aproape toți participanții: baschet pentru copii, să nu neglijăm perspectiva, singura posibilitate de redresare a baschetului românesc o reprezintă lucrul cu copiii și juniorii, recompensarea celor care lucrează cu cei mici etc. Dar n-am vrut să fim noi precursori, pentru că, probabil, n-am găsit titulatura potrivită și, în consecință, a trebuit să importăm denumirea de „mini“ sau „baby“, fiindcă „baschet pentru copii“ nu găsea rezonanța cuvenită în rîndul celor care trebuiau să-l sprijine (F.R. Baschet, Inspectoratele școlare). Ce altceva decît „minibaschet“ era „școala Teiului“, reprezentată de Folbert, Dinescu și alții încă în perioada 1945—46? Sau „adversarii“ lor, din „școala Șincaiului“ din care făceam și eu parte, alături de Pleșoianu, Klosovschi, Giurculescu și alții? Dar Nedef și Costescu nu tot de copii au început să joace la Floreasca? Mai mult, același proces a fost prezent și în alte centre ale țării, nu numai în București, marii noștri jucători Fodor, Fülop, Ferencz (Tg. Mureș) sau cei din Oradea și Cluj practicînd baschetul de la o vîrstă foarte mică.

Personal, la terminarea I.C.F.-ului și repartizarea mea în Brașov (1952), mi-am dat seama că singura posibilitate de a transforma Brașovul într-un centru important baschetbalistic al țării îl reprezintă *lucrul de perspectivă, cu copiii*. Am făcut aceasta și pot spune acum, cu bucurie, că nu am greșit de loc, munca și străduința fiindu-mi răsplătite pe deplin. Azi, Brașovul este bine reprezentat la toate nivelurile (diviziile A, B, școlare), atît la băieți cît și la fete, cu multe titluri de campioni republicani la juniori, cu numeroase elemente în loturile reprezentative. Încă din vara anului 1954 am organizat o tabără de copii, formînd cîteva echipe care încîntau ochiul spectatorului prin evoluția lor vioaie, plină de viață și din care au ieșit la iveală și unele talente autentice nu numai pentru baschet, ci și pentru alte sporturi: N. Birsan și Gh. Doca (baschet), Călin Gane (fotbal), Emil Rada (handbal). În fiecare vacanță mare organizam un centru permanent de instruire pentru copii, deschis oricui, dar cea mai mare realizare, care a impus orașul de sub poalele Tîmpei drept centru important al țării pentru copii și juniori în baschetul feminin, îl constituie tabăra din 1960, cînd pe baza experienței acumulate am izbutit ca din fetițe din clasele IV—V să pregătim, în cîțiva ani, jucătoare ca Ecaterina Vogel, Elena Mareș, Mariana Nedelea, precum și tot ceea ce constituie acum echipele Voința și Politehnica Brașov (Ana Pălăceanu, Veronica Grofu, Edith Albert, Mariana Goga, Ana Benedek etc.), la care s-a adăugat noua generație, crescută în același mod (Cornelia Petric, Mariana Moldovan, E. Leca, P. Sala, M. Gherghel etc.), precum și întreaga echipă actuală a Șc. sportive (E. Ijaki, D. Georgescu, L. Pop, E. Puicu etc.). Paralel cu aceste baschetbaliste, au crescut și alte sportive care au ajuns, însă, voleibaliste, handbaliste și chiar schioare de performanță (Constanța Mizgăreanu, de exemplu, care în 1960 a fost căpitana unei echipe de „mini“).

Tot din acea perioadă (1960), a început să se înfiripe în țara noastră „Cupa Carpați“ la baschet copii, la început timid (au participat doar 4 echipe feminine: Timișoara, Sighișoara și Brașovul cu 2 echipe), ajungînd în 1966 la un număr de 40 echipe masculine și feminine, fapt ce a determinat federația să organizeze campionate regulate pentru junioare II (15—16 ani), copii (13—14 ani), minibaschet (11—12 ani) și baby-baschet (9—10 ani). Ca unul dintre cei care au inițiat și s-au străduit pentru realizarea acestor deziderate majore obligatorii pentru viața baschetului, încerc în momentul de față două sentimente contradictorii: unul de bucurie, că la 30 decembrie vom asista la primul festival de minibaschet, și unul de tristețe văzînd că cele două campionate naționale de juniori mici și copii, care după multă trudă au fost introduse în anii trecuți în calendarul competițional intern (și s-au bucurat de un deosebit succes), în anul 1969 au fost înlocuite cu „Criterii“, la care federația de specialitate va invita cîteva echipe.

Care din zecile și chiar sutele de echipe să participe? Va fi greu de ales, iar pentru mine și mai greu să văd cum în anii marilor succese și performanțe olimpice calendarul competițional, în loc să se îmbogățească, scade tocmai acolo unde ar trebui mai puțin, la campionatele pentru juniori și copii.

Aș încerca să dau următoarele sugestii:

Minibaschetul trebuie privit sub o formă mai largă, mai generală. El are posibilitatea să devină mijlocul cel mai adecvat de pregătire fizică multilaterală, la o vîrstă fragedă. Fotbalul jucat la 2 porți de copii nu poate dezvolta atît de armonios organismul tînăr, în creștere, cum o face baschetul.

Numeroase lucrări de specialitate, de la noi și din străinătate, impun jocul de baschet drept sportul complimentar folosit cel mai mult în perioadele pregătitoare, atît de atleți, înotători, luptători etc., cît și de voleibaliști, fotbaliști etc., neexistînd aproape sport cu care să nu aibă interferențe. Cunoscînd arsenalul sărac de mijloace folosit încă de profesorii de educație fizică din școala generală, ciclurile I și II, minibaschetul ar îmbogăți cu siguranță aceste mijloace, ar face lecția mai atractivă, mai plăcută și cu rezultate mai bune la capitolul dezvoltării armonioase a organismului. La minibaschet nu sînt necesare instalații deosebite, coșurile și panourile fiind mai ușor de executat, putîndu-se amenaja în orice sală, cît de mică, sau pe orice teren. În plus, profesorului nu-i sînt cerute cunoștințe avansate de baschet, pregătirea lui în orice specialitate fiind suficientă pentru a arăta un dribling, o pasă sau aruncarea la coș. *Minibaschetul trebuie să devină în școli un mijloc de bază în pregătirea fizică generală și multilaterală, din care să rezulte nu numai baschetbaliști, ci și atleți, voleibaliști, handbaliști* etc.

Iată sensul străduințelor noastre viitoare, izvorîte atît din experiența acumulată, cît și din convingerea că în acest mod vom sluji viitorul baschetului și chiar, pe un plan mai larg, al sportului românesc în general.

prof. Gheorghe ROȘU

DE LA FEDERAȚIA ROMÂNĂ DE FOTBAL

(II)

În urma omologării tuturor rezultatelor din turul campionatului diviziei C au fost stabilite următoarele clasamente:

Seria I

1.	St. Bacău	15	11	2	2	29	7	24
2.	Foresta Fit.	15	9	4	2	30	12	22
3.	Viitorul Botoșani	15	8	2	5	30	18	18
4.	Textila Bh.	15	7	3	5	27	16	17
5.	Minerul Gura Humorului	15	7	3	5	22	17	17
6—7.	Nicolina Iș.	15	6	5	4	23	20	17
6—7.	Minobrad V. Dornei	15	6	5	4	21	18	17
8.	Penicilina Iași	15	6	3	6	20	18	15
9.	Vict. Roman	15	6	3	6	23	22	15
10.	Petrolul M.	15	7	0	8	29	23	14
11.	Rarăul Cîmpulung Mold.	15	5	4	6	18	21	14
12.	Foresta Ciurea	15	6	1	8	21	27	13
13.	Letea Bac.	15	5	3	7	14	28	13
14.	Cîm. Bicaz	15	4	4	7	17	23	12
15.	Fulgerul Dorohoi	15	4	3	8	18	29	11
16.	Unirea Negrești	15	0	1	14	9	50	1

Seria a II-a

1.	Rapid Plopeni	15	9	5	1	28	10	23
2.	Unirea Focșani	15	9	3	3	30	13	21
3.	Petrolistul Boldești	15	8	2	5	22	20	18
4.	Ancora Galați	15	6	4	5	23	17	16
5.	Rulmentul Bîrlad	15	5	5	5	14	14	15
6.	Chimia Oraș Gh. Gheorghiu-Dej	15	4	7	4	18	18	15
7.	Gloria C.F.R. Galați	15	7	1	7	21	22	15
8.	Șoimii Buzău	15	6	3	6	17	18	15
9.	Petrolul Berca	15	6	3	6	21	23	15
10.	Metalul Buzău	15	5	4	6	24	22	14
11.	Stuful Tulcea	15	5	4	6	11	12	14
12.	Fl. r. Tecuci	15	5	3	7	20	28	13
13.	Metalul Brăila	15	3	6	6	18	19	12
14.	Chimia Mărășești	15	6	0	9	25	29	12
15.	S.U.T. Galați	15	2	8	5	16	23	12
16.	Gloria Tecuci	15	4	2	9	13	33	10

Seria a III-a

1.	I.M.U. Med.	15	10	5	0	33	5	25
2.	S.N. Oltenița	15	9	2	4	36	12	20
3.	T.U.G. Buc.	15	8	4	3	27	8	20
4.	Cimentul Med	15	7	5	3	28	18	19
5.	Autobuzul București	15	8	7	2	24	14	19
6.	Electrica Constanța	15	6	4	5	24	19	16
7.	Marina Man.	15	5	6	4	20	19	16
8.	Fl. r. Buc.	15	6	4	5	21	21	16
9.	Celuloza Călărași	15	6	3	6	16	27	15
10.	Ideal C.-vodă	15	3	7	5	17	27	13
11.	Olimpia Giurgiu	15	4	4	7	25	27	12
12.	I.T.C. Const.	15	3	6	6	11	21	12
13.	Petrolul Vid.	15	3	4	8	16	33	10
14.	Unirea Măn.	15	4	2	9	9	28	10
15.	Sirena Buc	15	3	3	9	20	29	9
16.	Cooperatorul Urziceni	15	2	4	9	15	34	8

Seria a IV-a

1.	Metalul Tîrg.	15	9	5	1	38	17	23
2.	Carpați Sin.	15	9	2	4	25	19	20
3.	Voința Buc.	15	8	2	5	43	19	18
4.	Prahova Pl.	15	8	2	5	29	18	18
5.	Comerțul Alexandria	15	7	4	4	26	18	18
6.	Progresul Corabia	15	7	4	4	18	13	18
7.	I.R.A. Cîmp.	15	6	4	5	23	12	16
8.	Caraiman Bușteni	15	6	4	5	20	16	16
9.	Mașini Unelte București	15	4	6	5	21	18	14
10.	Tehno. Buc.	15	5	4	6	23	23	14
11.	Chimia Tr. Măgurele	15	5	3	7	18	23	13
12.	Progr. Balș	15	5	2	8	17	30	12
13.	Mușcelul C-lung Mușcel	15	4	4	7	11	28	12
14.	C.I.L. Rm. V.	15	4	2	9	13	32	10
15.	Minerul C-lung Mușcel	15	2	5	8	13	26	9
16.	Unirea Drăg.	15	4	1	10	10	33	9

Seria a V-a

1.	Minerul Anina	15	8	4	3	26	6	20
2.	Min. Lupeni	15	8	3	4	19	12	19
3.	Voința Lgj.	15	8	3	4	17	14	19
4.	Victoria Caransebeș	15	7	4	4	17	13	18
5.	U.M. Tim.	15	6	5	4	33	19	17
6.	Metalul Topl.	15	8	1	6	30	26	17
7.	Furnirul Deta	15	7	1	7	21	21	15
8.	Vict. Tg. Jiu	15	5	4	6	25	17	14
9.	Șt. r. Plenița	15	6	2	7	20	21	14
10.	Dun. Calafat	15	6	2	7	22	26	14
11.	Progr. Streh.	15	5	4	6	18	29	14
12.	Șoimii Tim.	15	4	5	6	14	17	13
13.	Minerul Boșca	15	6	1	8	20	34	13
14.	Energetica Tr. Severin	15	5	2	8	21	24	12
15.	Minerul Motru	15	4	4	7	20	25	12
16.	Autorapid Cv.	15	2	5	8	8	29	9

Seria a VI-a

1.	Știința Petroșeni	15	7	5	3	23	11	19
2.	Metalul Copșa Mică	15	7	5	3	28	17	19
3.	Aurul Zlatna	15	8	3	4	23	16	19
4.	Vict. Călan	15	8	2	5	30	20	18
5.	A.S.A. Sibiu	15	7	4	4	23	14	18
6.	Mureșul Deva	15	7	3	5	18	18	17
7.	Aurul Brad	15	7	2	6	20	25	16
8.	Arieșul Cîmpia Turzii	15	5	5	5	18	16	15
9.	Soda O. Mureș	15	6	3	6	27	26	15
10.	Min. Ghelar	15	7	1	7	20	22	15
11.	Metalul Aiud	15	6	2	7	26	26	14
12.	Minerul Baia de Arieș	15	6	2	7	19	27	14
13.	Arieșul Turda	15	5	3	7	22	21	13
14.	Tehnofrig Cluj	15	5	2	8	22	22	12
15.	Progr. Sibiu	15	3	2	10	9	28	8
16.	Mureșul Lds.	15	2	1	9	13	32	6

Seria a VII-a

1.	Olimpia Satu Mare	15	10	4	1	25	7	24
2.	Unirea Dej	15	10	2	3	45	12	22
3.	Vict. Carei	15	10	2	3	41	9	22
4.	C.I.L. Gherla	15	8	0	7	24	22	16
5.	Unirea I.A.S. Oradea	15	7	2	6	19	20	16
6.	Topitorul Baia Mare	15	7	2	6	22	27	16
7.	Constructorul Baia Mare	15	6	3	6	22	24	15
8.	St. r. Salonta	15	6	2	7	16	20	14
9.	Gloria Bis.	15	5	3	7	22	18	13
10.	C.I.L. Sighetul Marmației	15	5	3	7	12	28	13
11.	Din. Oradea	15	5	2	8	16	17	12
12.	Someșul Satu Mare	15	3	2	8	28	30	12
13.	Dacia Oradea	15	5	2	8	17	23	12
14.	Minerul Baia Sprie	15	5	2	8	19	34	12
15.	Bihoreana Marghita	15	4	3	8	8	22	11
16.	Bradul Vișeu	15	5	0	10	11	33	10

Seria a VIII-a

1.	Chimia Făgăraș	15	12	1	2	35	11	25
2.	Chimica Tîrnăveni	15	9	2	4	36	14	20
3.	Oltul Sf. Gheorghe	15	7	6	2	27	17	20
4.	Av. Reghin	15	8	2	5	30	25	18
5.	Lemnarul Odorheiul Secuiesc	15	7	3	5	30	19	17
6.	Med. Tg. M.	15	4	8	3	18	13	16
7.	Torpedo Zăr.	15	6	4	5	21	18	16
8.	Tract. Bv.	15	5	5	5	20	12	15
9.	Colorom Cod.	15	5	4	6	18	27	14
10.	Chimia oraș Victoria	15	5	4	6	16	29	14
11.	Carpați Bv.	15	4	5	6	15	19	13
12.	C.F.R. Sigh.	15	5	3	7	13	25	13
13.	Unirea Crist. Sec.	15	4	4	7	20	20	12
14.	Vitro. Med.	15	5	2	8	15	24	12
15.	Voința Tîrnăveni	15	3	2	10	12	32	8
16.	Min. Bălan	15	2	3	10	17	38	7

AMĂNUNTE DIN MECIUL DE LA TEL AVIV

Pe stadionul Bloomfield, din Tel Aviv, selecționata divizionară română și-a început miercuri turneul de două jocuri pe care-l întreprinde în Israel.

Așa cum am anunțat în ziarul de ieri, primul meci, disputat în compania unei selecționate a cluburilor din Israel, a revenit echipei noastre cu scorul de 5—4, după ce în minutul 25 gazdele conduceau cu 3—1! Iată cîteva amănunte:

● Jocul, desfășurat pe un teren moale, a fost de un bun nivel tehnic, cu acțiuni purtate în viteză și combinații spectaculoase realizate de atacanții celor două echipe.

● Selecționata noastră divizionară a evoluat în următoarea alcătuire: Gornea (min. 46 Datcu)—Sătmăreanu, Boc, Barbu (min. 46 Dinu), Mocanu, Ghergheli, Dinu (min. 46 Radu Nunweiller), Lucescu (min. 46 Pantea), Dembrovschi, Dumitrache (min. 46 Domide), Radu Nunweiller (min. 46 Lucescu).

● Ghergheli, Dembrovschi, Mocanu și Boc au fost cei mai buni oameni ai echipei noastre.

● Din păcate, în prima repriză a meciului, Dumitrache a suferit, la o ciocnire cu un apărător al gazdelor, un accident la picior. Medicul echipei, Dumitru Tomescu, speră însă să-l recupereze pe Dumitrache pînă la 31 decembrie, zi în care selecționata divizionară susține ultimul meci al turneului (la Haiffa, probabil, cu o selecționată a cluburilor din localitate).

UNIVERSITATEA BUCUREȘTI – SLAVIA SOFIA, O REUȘITĂ ÎNTÎLNIRE DE GIMNASTICĂ ARTISTICĂ

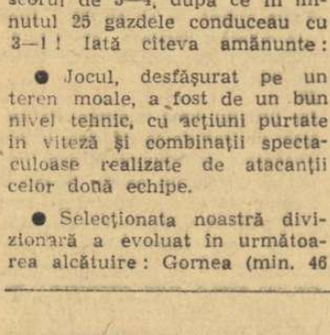

VICTORIA VÎLCU

Miercuri seara a avut loc în sala Dinamo întîlnirea internațională amicală de gimnastică artistică între echipele Universitatea București și Slavia Sofia. În prima întîlnire de la Sofia sportivele bulgare obținuseră victoria de o manieră categorică. De data asta, echipa bucureșteană s-a comportat la valoarea reală, cîștigînd prin Victoria Vîlcu toate locurile I la individual (exercițiu liber ales fără obiect, exercițiu cu obiect și individual compus).

Pe echipe au cîștigat studentele din Sofia, care au avut o șansă în plus prin accidentarea Cristinei Hurezeanu, care a ieșit din concurs după primul exercițiu. Întîlnirea s-a desfășurat la un nivel tehnic bun, sportivele bulgare impresionînd prin precizia cu care au „lucrat“ la obiecte, precum și prin săriturile foarte înalte. Ne-a plăcut în mod deosebit Galina Borisova — o aurentică speranță a „artistiolii“ bulgare.

Rezultate la INDIVIDUAL: Exercițiu liber ales, fără obiect: 1. Victoria Vîlcu — 9,60; 2. Nicolae Ileana — 9,50; 3. Galina Borisova (Slavia Sofia) — 9,45.

Exercițiu liber ales, cu obiect: 1. Victoria Vîlcu (Univ. Buc.) — 9,60; 2. Galina Borisova (Slavia Sofia) 9,50; 3. Ani Stoiciocova (Slavia Sofia) 9,30.

INDIVIDUAL COMPUS: 1. Victoria Vîlcu — 19,20; 2. Galina Borisova (Slavia) 18,95; 3. Nicolae Ileana (Univ.) 18,80.

PE ECHIPE: 1. Slavia Sofia — 91,40; 2. Universitatea Buc. 91,25.

HORIA ALEXANDRESCU,
coresp.

MINIVEDETELE

Îmbrăcați cu tricouri noi, dintre cele mai frumoase, minivedetele baschetului pitic s-au prezentat ieri, în sala Floreasca. Aici, cei care aveau de susținut meciuri au intrat pe teren spre a-și face obișnuita încălzire, restul puștimii ocupînd loc în tribune. Am ocupat și noi loc lîngă aceste redutabile teamuri participante la turneul final de minibaschet al „CUPEI FEDERAȚIEI“, și după numai un minut de „interviu“ mîncam — cot la cot — cele mai grozave specialități de ciocolată. Interpretînd interviul în felul ei, „pivotul“ echipei din Satu Mare, Monica Așteleanu, ne-a vorbit în termeni foarte elogioși despre Michi — ursulețul pe care-l ținea în brațe și, pentru a vedea cît este de cuminte, ne-a dat voie chiar să ne jucăm cu el.

Între timp, pe teren, formația de fete a Clubului sportiv școlar se distanța văzînd cu ochii de principala sa adversară — echipa Liceului nr. 35 din Capitală. Au cîștigat baschetbalistele de la C.S.Ș. (20—16) spre marea bucurie a înflăcărașilor suporteri care le-au încurajat și în pauze! Apoi, sub panouri, și-au început demonstrația alte formații. S-a marcat mult, s-a... greșit mult, s-a aplaudat mult!

Astăzi, vor intra în luptă alte echipe participante la acest turneu pe țară. Printre ele și cea a elevilor Școlii sportive din Suceava: tricouri negre, tighelate cu alb la cusături, basculeți noinouți în picioare, ecusoane în formă de scut cu un cap de zimbru pe fundalul roșu-albastru al culorilor Țării Moldovei. Băieții s-au pregătit intens și, firește, speră un loc fruntaș în această competiție care se va încheia abia duminică. Dar, care va continua luni, tot în sala Floreasca, cu mult așteptatul FESTIVAL AL MINIBASCHETULUI.

V. TOFAN

ANUL FOTBALISTIC INTERNAȚIONAL (III)

Turneul final al campionatului european ● Vezuviul s-a mutat la San Paolo ● O ediție specială ratată ● Golul de aur al lui Domenghini ● Ultima mare bucurie a lui Pozzo

Echipa Italiei, care avea să devină campioană a Europei, înaintea dificilei partide cu reprezentativa Uniunii Sovietice, din turneul final. De la stînga la dreapta : Domenghini, Zoff, Rivera, Guarneri, Ferrini, Juliano, Mazzola, Castano, Prati, Burgnich, Facchetti

Început de iunie pe pămîntul Italiei. La Roma, Florența și Neapole, trei din orașele superbe ale peninsulei, s-au încheiat pregătirile în vederea turneului final al campionatului european, aflat la a treia ediție. Un turneu final fără laureatele cu argint și bronz de la Londra, R.F. a Germaniei și Portugalia (sîntem abia la jumătatea drumului între World Cup '66 și Campeonato del mundo '70), în schimb cu Anglia, campioana lumii, U.R.S.S., Iugoslavia și, firește, Italia, al cărei „calcio", rănit crunt în orgoliu pe vremea lui Fabri (...Middelsborough... 0—1.., miracolul coreean), își pregătește atent răzbunarea. Fanaticii tifosi cioplesc statui pentru Valcareggi, Mazzolla, Facchetti et comp., pe care, în caz de eșec, îi așteaptă... groapa cu lei.

MIERCURI, 5 IUNIE, NEAPOLE

...De cîteva ceasuri, 100 000 de napolitani își așteaptă, cu înfrigurare, idolii, angajați, alături de echipa Uniunii Sovietice, în prima semifinală. La apariția Squadrei Azzurra, miile de artificii, trompete, petarde, transformă arena într-un vulcan în erupție. Ai crede că Vezuviul, aflat atît de aproape, erupe din nou. Meciul are și el o desfășurare vulcanică : 0—0 după 120 de minute de luptă acerbă, pe parcursul cărora italienii îl pierd pe fragilul Rivera, contrat sever de Afonin. Pînă la urmă, zeița Fortuna e alături de gazde, care obțin dreptul de a juca în finală grație unei monede de 10 franci, aruncată de conducătorul partidei între Facchetti și Șesternev. O calificare obținută cu greu, după multe emoții, în fața unui adversar mereu incomod pentru Squadra Azzurra.

ÎN ACEEAȘI ZI, LA FLORENȚA, DUPĂ DOUĂ ORE

Ca întreaga Italie, cei 100 000 de napolitani, sleiți de puteri pe San Paolo, trec acum în fața televizoarelor pentru a-și studia .. adversarul din marea finală. Toți sînt cu ochii pe artiștii lui Ramsey, încoronați regi ai fotbalului mondial cu doi ani în urmă, pe Wembley. Ce garanție prezintă acești copii ai lui Mitici, intrați, se știe, în turneul final pe scara de serviciu ? (Cu ajutorul echipei Albaniei, care reușise, acasă la ea, la Tirana, un joc egal cu R.F. a Germaniei, finalista de la Londra). În min. 5 al partidei, cînd outsiderul rămăsese, practic, în 10 oameni, prin accidentarea lui Osim (devenit un simplu figurant în teren), rotativele din întreaga Italie rostogoleau, vrafuri-vrafuri, ediția specială cu Italia — Anglia în titlu pe pagina I. O ediție, finalmente, aruncată la coș, din cauza lui Giaici, care a înscris cu numai 5 minute înainte ca fluierul arbitrului spaniol Mendebil să vestească sfîrșitul ostilităților de pe Stadio Comunale. Eram martor la marea surpriză

Holțer (Iugoslavia) văzut de un caricaturist din Belgrad

și în clipele care au succedat înscrierii golului asistam la o scenă emoționantă Bobby Moore, uluit de reușita lui Giaici, care aproape că-i „furase" balonul de lîngă el, privea cu un aer vinovat la marele Banks, căzut neputincios pe linia porții...

...SIMBATA, 8 IUNIE, ROMA

Marea metropolă freamătă în așteptarea evenimentului. Toate drumurile duc la... Stadio Olimpico, care nu poate primi, însă, în imensul său oval de marmură albă decît o mică parte din marele număr de tifosi dornici să urmărească pe viu demonstrația idolilor, pe care aveau să-i poarte în triumf. Cei peste 100 000 de suporteri, care au prilejuit încasări de 166 000 000 de lire, își fac încălzirea asistînd la deschiderea Anglia — U.R.S.S., ce se dispută pentru locurile 3—4. Din primele momente, în amintirea celor îndurate de azzuri pe pămînt englezesc, un cor de fluierături se abate asupra lui Stiles, „dracula Stiles" cum l-au numit ziariștii italieni pe fiul antreprenorului de pompe funebre din Manchester. Dar Stiles își vede de joc liniștit, știindu-l pe Bobby Charlton aproape, iar pe Ramsey pe... bancă. Pentru meciul de azi, baronetul a refăcut faimosul cuplu Hurst — Hunt și jocul se leagă mai bine în ofensivă. La început va marca Bobby Charlton, apoi, în repriza a doua, și Hurst, jocul încheindu-se cu scorul de 2—0 în favoarea campionilor mondiali.

La apariția finaliștilor, asistăm la un impresionant spectacol de sunet și lumină. Fiecare spectator poartă cu el o petardă și un steag. Sînt desfășurate eșarfe, pancarte, pe care stă scris : „Forza Italia ! Forza azzuri ! Coreea e lontano !"

Și jocul începe. Adolescenții lui Mitici dau dovadă de multă maturitate în tot ceea ce întreprind, controlînd jocul spre stupefacția tuturor. În fața porții, triunghiul Holțer (libero), Paunovici și Pavlovici închid căile de acces ; în linia întîi, Giaici, Musemici și cu Petkovici combină cu ingeniozitate sau protejează foarte abil, la nevoie, balonul. La pauză, tabela indică doar 1—0 (înscrisese Musemici), deoarece arbitrul elvețian Gottfried Dienst refuzase formației oaspe un 11 metri. Cît de mult a cîntărit în balanță această decizie ne-am dat seama mai bine spre sfîrșitul partidei, cînd Domenghini a adus egalarea, transformînd impecabil o lovitură liberă de la aproximativ 25 de metri. Un gol de aur *(remarca cineva) care declanșa o a doua finală...*

...LUNI, 10 IUNIE, DIN NOU LA STADIO OLIMPICO

Decor neschimbat, speranțe renăscute în tabăra gazdelor, care alinează acum aproape o nouă echipă. Valcareggi trimite în teren jucători cu forțe intacte, pe Salvadore, De Sisti, Rosato, Mazzolla. Incert pînă cu o oră înainte, Anastasi apare și el pe gazon, ținînd parcă să demonstreze întregii Italii că milionul de dolari dat pentru el lui Varese de către Juventus n-a fost o sumă exagerată. Dar de partea cealaltă, Iugoslavia-babby e acum obosită (n-a schimbat decît pe Trivici cu Hosici) și nu e în stare să contribuie la repetarea spectacolului. Sub loviturile energice ale adversarului — de astă dată dezlănțuit și cu o exprimare mai coerentă în joc — ca și ale arbitrilor Cernaveț (la tușă) și Mendebil (la centru), care la golul lui Riva n-au văzut un ofsaid foarte evident, echipa lui Mitici se lasă copios dominată, primind, foarte repede, și al doilea gol, acela înscris printr-o spectaculoasă foarfecă de Anastasi.

Cu mult înainte de fluierul final al arbitrului, *Italia era campioană a Europei.* Despre nemaiîntîlnita explozie de entuziasm, care a urmat minutului 90, despre fabuloasa noapte petrecută în cetatea eternă s-a scris mai pe larg la timpul cuvenit. De 30 de ani, mai precis de la campionatul mondial desfășurat la Paris, nu mai cunoscuse „Il calcio" imensa satisfacție a victoriei. Vittorio Pozzo, selecționerul azzurrilor în perioada de aur, trăia acum lîngă noi, în calitate de cronicar, reeditarea succesului. A fost, de altfel, ultima lui mare bucurie...

— g. nic. —

Actualitatea internațională

ÎN BALCANIADA DE BASCHET

România a învins Turcia: 67-54 (28-26)

IZMIR 26 (prin telefon). Jucînd excelent, baschetbaliștii români au realizat o victorie deosebit de prețioasă asupra echipei țării gazdă, la o diferență de scor apreciabilă : 67—54 (28—26). Albu și Diaconescu, suferinzi, nu au fost folosiți în această partidă. În schimb, Nosievici (23), Novac (10), Jekely (15) și Ruhring (8) au evoluat foarte bine.

În celălalt meci al serii, Grecia a întrecut Bulgaria la un singur coș : 70—68 (47—48).

Rezultatul final al partidei Turcia-Grecia, disputată cu o zi înainte, este de 99—74 (42—41) în favoarea primei echipe.

PE GHEAȚĂ ȘI PE ZĂPADĂ

În localitatea Les Contamines se desfășoară în prezent un concurs internațional de schi (probe alpine).

Proba masculină de slalom special s-a încheiat cu victoria sportivului francez Jean-Noel Augert cronometrat cu timpul de 92,24. L-au urmat în clasament compatriotul său Alain Penz — 94,0 și italianul Pier Lorenzo Clataud — 96,62.

Proba de slalom uriaș i-a revenit italianului Bruno Piazzalunga cu 1:32,5, urmat de Jean-Noel Augert — 1:32,28 și Alain Penz — 1:32,34.

● Un nou lot de viteziști români a plecat peste hotare. Începînd de mîine, patinatorii Maria Tasnadi, Mihai Bărbulescu, Gheorghe Varga și Victor Sotirescu vor participa la concursul internațional de patinaj viteză organizat în capitala R. D. Germane de clubul Dynamo Berlin.

● În cadrul turneului pe care îl întreprinde în Canada, reprezentativa de hochei pe gheață a Cehoslovaciei a jucat la Winnipeg cu o selecționată a țării gazde. Victoria a revenit gazdelor cu scorul de 6—2 (1—0, 3—1, 2—1). Golurile învingătorilor au fost înscrise de Lesley (2), Irving Pinder, Kozak și Carlyle. Pentru oaspeți au înscris Havel și Eberman. Aceasta a fost cel de-al patrulea meci susținut de echipa Cehoslovaciei în compania hocheiștilor canadieni.

● La Berlin s-au desfășurat campionatele feminine de patinaj viteză ale R. D. Germane.

Din albumul Val d'Isère : o fotografie scumpă tinerei schioare franceze Françoise Macchi, încadrată aci de învinsele sale din slalomul uriaș al „Criteriului primei zăpezi", mult mai celebrele Annie Famose (dreapta) și Rosi Mittermaier

Foto : A.F.P.

Titlul a revenit tinerei patinatoare Ruth Schleiermacher, în vîrstă de 19 ani, care a totalizat la multiation 197,600 puncte (nou record al R.D.G.). Pe locul secund s-a clasat Rosemarie Taupadel — 203,084 p, iar locul trei a fost ocupat de Anke Schmidt cu 208,850 p. În proba de 1 000 m, Ruth Schleiermacher a terminat învingătoare cu 1:36,0, iar la 3 000 m s-a clasat a doua cu timpul de 5:28,4.

● Între 9 și 12 ianuarie va avea loc la Spindleruv Myln meciul de sărituri cu schiurile de la trambulină dintre echipele Cehoslovaciei și Norvegiei. Echipa norvegiană va avea în frunte pe cunoscutul campion Bjorn Wirkola.

● În cadrul campionatului unional de hochei cu mingea (bandy) s-au disputat două noi întîlniri: SKA Habarovsk a întrecut cu 4—0 (2—0) pe Stroitel Șelehov, iar Enisei Krasnoiarsk a terminat la egalitate : 2—2 (2—1) cu Volga Ulianovsk.

telex-radio-telefon

CALCUTTA, 26 (Agerpres). În continuarea turneului internațional de tenis de la Calcutta, jucătorul român Petre Mărmureanu l-a învins în 5 seturi : 6—8, 1—6, 7—5, 9—7, 6—4 pe polonezul Nowicki. Tot în sferturile de finală, campionul român Ilie Năstase a dispus cu 6—4, 6—2, 6—3 de indianul Vinay Dhawan. Mirsa (India) a cîștigat cu 7—9, 8—6, 6—3, 6—3 în fața lui Dron (România), iar Marcu (România), a abandonat, fiind sufe-rînd, după ce a pierdut primul set (1—6) în partida cu Lall (India).

■

La Praga va avea loc la 31 ianuarie meciul internațional de box dintre echipele Cehoslovaciei și Franței. Întîlnirea constituie un excelent prilej de verificare a celor două formații în vederea campionatelor europene de la București.

■

În cadrul unui concurs atletic, desfășurat la Perth, atletul australian Philip May (clasat pe locul 6 la J.O. de la Ciudad de Mexico, la triplusalt) a cîștigat proba de săritură în lungime cu 8,02 m. Performanța lui May nu a putut fi omologată ca nou record al Australiei deoarece, în timpul concursului, vîntul a suflat cu viteza de 2,70 m pe secundă. Philip May s-a clasat pe primul loc și în proba de triplusalt cu 16,22 m.

■

Pentru sezonul ciclist internațional 1969, echipa „Mercier-B.P.", condusă de directorul tehnic Antonin Magne, va cuprinde 21 de alergători profesioniști (7 străini și 14 francezi) și 18 cicliști amatori. Din echipa profesionistă fac parte, printre alții, Raymond Poulidor (Franța), Hoban (Anglia), Beugels (Olanda), Cools (Belgia).

■

Un mare turneu internațional de tenis rezervat juniorilor se desfășoară în aceste zile la Miami (S.U.A.). În turul trei al probei de simplu masculin, francezul Jean Paul Meyer (cotat al doilea junior al țării sale), a reușit o surprinzătoare victorie în fața principalului favorit al competiției ,americanul Robert McKinley, pe care l-a învins cu 6—4, 2—6, 6—3.

■

Cu prilejul unui concurs atletic de sală, desfășurat la Graz, săritoarea în înălțime austriaca Ilona Gusenbauer a stabilit un nou record al țării sale pe teren acoperit cu performanța de 1,75 m.

■

Echipa feminină de baschet Levski Sofia, care întreprinde în prezent un turneu în R. D. Germană, a jucat la Halle cu formația locală S. C. Chemie. Baschetbalistele bulgare au obținut victoria cu scorul de 71—63 (38—35).

■

Cu prilejul unui concurs de natație desfășurat la Sydney, tînăra înotătoare australiană Karen Moras, în vîrstă de numai 14 ani, a stabilit două noi recorduri ale țării sale în probele de 400 m și 800 m liber. Karen Moras a fost cronometrată cu 4:34,5 și respectiv cu 9:22,3. Alte rezultate : 100 m liber feminin — Lyn Bell 1:01,7 ; 100 m liber masculin — Cusak 54,9 ; 400 m liber masculin — Rogers 4:19,8.

HOCHEIUL VIITORULUI

Ce întrevede antrenorul sovietic A. TARASOV în evoluția jocului cu pucul pe gheață

O fază din meciul U.R.S.S. — S.U.A., disputat în cadrul campionatului mondial din 1967

În noua sa carte consacrată hocheiului pe gheață, cunoscutul antrenor sovietic ANATOLI TARASOV face o interesantă incursiune în viitorul acestui sport schițînd, pe baza bogatei sale experiențe, cîteva din trăsăturile ce ar urma să caracterizeze dinamicul joc cu pucul în următorii ani.

„Sînt întrebat adeseori dacă peste 10 sau 20 de ani hocheiștii vor fi mai înalți și mai grei", **scrie Tarasov și, după ce își pune în gardă cititorii că un răspuns precis la o asemenea întrebare nu ar putea fi dat de pe acum, își dezvoltă punctul său de vedere :** „Este adevărat că înălțimea omului crește, dar eu nu sînt prea convins că hocheiul viitorului se va baza pe uriași. Marea noastră „stea", Firsov, ca și marea extremă a canadienilor, Bob Hall, nu atrag atenția prin calități fizice și, totuși, cu greu poți găsi jucători care să aibă clasa acestora. Pentru mine, calități fizice nu înseamnă forță, viteză și rezistență, ci, mai ales, îndeminare. Este evident că nu se prea poate vorbi de dexteritate la o extremă de 100 kg — 110 kg.

De un lucru sînt foarte sigur și anume că hocheiștii viitorului vor fi superiori celor de azi, cel puțin într-o direcție : vor face un joc mai inteligent, mai viclean, aș spune chiar perfid. Iată pentru ce cred că arta de a pasa de departe se va orienta spre o mai atentă disimulare a intențiilor, jucătorul mascîndu-și în mod elegant adevăratele lui planuri. Această caracteristică poate fi întîlnită de pe acum la cîțiva dintre cei mai buni dintre jucătorii noștri : Firsov, Iakușev și, mai ales, Vikulov.

...Hocheiul viitorului va cere sportivului un joc mai energic, mai percutant decît cel de azi. Jucătorul aflat în posesia pucului se va strădui să-și depășească adversarul tocmai atunci cînd acesta refuză contactul, acest contact pe care un atacant care joacă rațional trebuie să-l caute și să-l realizeze el însuși.

Voi aminti că „doctrina" noastră are la bază principiul care proclamă atacul — cea mai bună apărare — și că aceasta trebuie să dea nota dominantă a jocului. O apărare trebuie să fie elastică. Betonul nu duce la nimic. Este greu să reziști în fața unei presiuni constante, căci pucul poate găsi oricînd o spărtură în zidul adversarilor.

Apărarea este un fenomen trecător. În felul acesta trebuie să-i concepem rolul și locul în hochei... Jocul în urmă, aproape de poartă, nu reprezintă decît o fază tranzitorie din care trebuie să se dezvolte un contraatac fulgerător.

„Trebuie să fii mereu gata să contraatacî rapid, ne trebuie fundași care să cunoască perfect tactica și care să fie în stare să iasă din cele mai grele situații. Trebuie extreme combative și cu simțul jocului, gata oricînd să contraatace îndată ce intercepteză pucul și să-l pedepsească pe adversar pentru veleitățile lui ofensive.

Hocheiul din 1970 va avea nevoie de apărători care să dispună de o tehnică la înălțimea noilor exigențe ale acestui joc..

Într-un viitor apropiat, hocheiul va fi caracterizat de o viteză uimitoare, o alternanță rapidă a acțiunilor ofensive cu replierile în apărare, un larg registru de soluții tactice, șuturi puternice ale extremelor, un joc subtil al mijlocașului (post care va deveni obișnuit), o apărare inteligentă și eficace, opriri și blocaje strălucite din partea portarilor

Acestea sînt trăsăturile care vor face din hocheiul viitorului un joc mai frumos, mai tînăr, mai dinamic".

Campionatul național de hochei

REZULTATE SCONTATE ÎN REUNIUNEA DE ASEARĂ

— De ce l-a dat afară, că doar a făcut bodicec regulamentar ?

— Așa se întîmplă cînd arbitrul nu e pe fază.

Iată unul din dialogurile care au revenit mai des în multiplele discuții purtate de spectatori asupra primului meci *(Avîntul M. Ciuc — Petrol Geologie)* al reuniunii de aseară, din cadrul returului manșei a doua a campionatului național de hochei. Din fericire, hocheiștii care se îndreptau spre banca penalizaților n-au auzit aceste convorbiri ce ascund regretabile confuzii.

Pentru a vedea cînd începe și unde se sfîrșește bodicecul, să analizăm — pe scurt — procedeul menit că oprească adversarul din cursă sau să-l oblige să ocolească drumul spre poartă.

Bodicecul corect se execută cu pieptul, cu umărul și, în cea mai spectaculoasă fază, cu șoldul — acțiuni care dau un plus de bărbăție acestui joc. Din păcate, însă, unii dintre jucătorii echipelor menționate au căutat să suplinească deficiențele de ordin tehnic și fizic prin atacuri neregulamentare, lăsînd impresia spectatorilor mai puțin versați că au făcut bodicec. În realitate Vakar, Șarkani (Avîntul M. Ciuc), Voiculescu (Petrol Geologie) ș.a. au fost penalizați pentru duritățj excesive sau intenții vădite, de la mai mult de trei pași, de a opri omul din față prin mijloace nepermise. Or bodicecul regulamentar începe la trei pași de adversar și sfîrșește în momentul în care hocheistul atacă cu cotul, ridică crosa la piept sau pune piedică cu genunchiul.

În finalul meciului de ieri, am fost și martorii unui act de necuviință : jucătorul Fenici (P. G.) a refuzat să salute publicul, fapt pentru care a fost suspendat pe o etapă. În rest, nimic demn de semnalat — confruntările de aseară încheindu-se cu rezultate scontate.

REZULTATELE : Avîntul M. Ciuc — Petrol Geologie 7—3 (2—0, 3—1, 2—2), Steaua — Agronomia Cluj 8—1 (2—1, 4—0, 2—0). Programul de azi : ora 16,30 : Petrol Geologie — Agronomia Cluj, ora 18,45 : Dinamo — Avîntul M. Ciuc.

Tr. IOANIȚESCU

ALTE LOCURI I PENTRU BOB BEAMON, J. C. KILLY ȘI DEBBIE MEYER

Redacția de sport a agenției „FRANCE PRESSE" a desemnat drept cei mai buni sportivi din lume ai anului 1968 pe atletul american *Bob Beamon* și pe francezul *Jean Claude Killy* în clasamentul mondial feminin, pe primul loc a fost trecută *Debbie Meyer* (S.U.A.).

CAMPIONATUL MONDIAL DE BASCHET — 1970

● CAPETELE DE SERII : S.U.A. (Sarajevo), Brazilia (Split) și U.R.S.S. (Karlovac) ● TURNEUL FINAL — LA LJUBLJANA

BELGRAD 26 (Agerpres). — După cum s-a mai anunțat, între 14 și 25 mai 1970 campionatul mondial masculin de baschet va avea loc în Iugoslavia. S-a stabilit ca meciurile preliminarii să se desfășoare în trei grupe. Echipele capete de serii vor juca în grupele programate în următoarele orașe : Sarajevo (echipa S.U.A.), Split (echipa Braziliei) și Karlovac (echipa U.R.S.S.). Turneul final se va disputa la Ljubljana cu participarea celor 6 echipe calificate în grupele respective, plus selecționata Iugoslaviei. Meciurile pentru locurile 8—13 vor avea loc la Skoplje.

fotbal pe glob fotbal pe glob

PETROLUL DEBUTEAZĂ CU O VICTORIE, PROGRESUL ÎNVINSĂ

ALGER. Echipa Petrolul Ploiești și-a început turneul în Algeria, jucînd cu formația locală „Sonatrach" Fotbaliștii români au obținut victoria cu scorul de 3—0 (1—0)

LA VALETTA, (Malta). Jucînd în localitate cu echipa Floriana, Progresul București a fost învinsă cu 2—0 (1—0).

ALTE TURNEE

La Barcelona s-a desfășurat întîlnirea dintre F C Barcelona și Sparta Praga. Fotbaliștii spanioli au obținut victoria cu scorul de 3—1 (3—0).

Echipa Levski Sofia a jucat cu selecționata de tineret a Marocului. Meciul s-a terminat la egalitate : 1—1 (0—1) În primul meci, disputat la Marrakech, formația Levski Sofia a învins cu scorul de 2—0 (1—0) echipa locală Kac.

PELE SE APROPIE DE 1000 DE GOLURI

De cînd a semnat contractele ca jucător profesionist (1957), fotbalistul brazilian Pele a marcat 938 de goluri. În echipa Braziliei, Pele a înscris 61 de puncte. În meciurile oficiale ale echipei sale, F. C. Santos, celebrul Pele a marcat 407 puncte.

Tiparul I. P. „Informația", str. Brezoianu nr. 23—25, București

40368

Redacția și administrația: str. Vasile Conta nr. 16, tel. 11.10.05, interurban 72 și 286. Telex sportrom buc. 180.

PROLETARI DIN TOATE ȚĂRILE, UNIȚI-VĂ!

sportul

4 pagini 30 bani

Anul XXIV — Nr. 409 (5843) ZIAR AL CONSILIULUI NAȚIONAL PENTRU EDUCAȚIE FIZICĂ ȘI SPORT Simbătă 28 decembrie 1968

ÎNCHEIEREA LUCRĂRILOR SESIUNII MARII ADUNĂRI NAȚIONALE

În cursul dimineții de vineri au continuat lucrările celei de-a XII-a sesiuni a celei de-a V-a legislaturi a Marii Adunări Naționale.

La sosirea în sala de ședințe, deputații și invitații au întîmpinat cu aplauze îndelungate pe tovarășii **Nicolae Ceaușescu, Ion Gheorghe Maurer, Gheorghe Apostol, Emil Bodnaraș, Chivu Stoica, Paul Niculescu-Mizil, Virgil Trofin, Ilie Verdeț, Maxim Berghianu, Janos Fazekas, Petre Lupu, Manea Mănescu, Leonte Răutu, Gheorghe Stoica, Vasile Vîlcu.**

Erau prezenți membrii Consiliului de Stat.

În tribune se aflau numeroși invitați, șefi ai misiunilor diplomatice, ziariști români și corespondenți ai presei străine.

Ședința a fost condusă de tovarășul **Ștefan Voitec,** președintele Marii Adunări Naționale.

În continuarea ordinii de zi, ministrul finanțelor, **Virgil Pîrvu,** a prezentat expunerea la proiectul de Lege privind impunerea veniturilor realizate din activități agricole. Raportul comisiilor economico-financiară, pentru agricultură și silvicultură și juridică a fost ținut de deputatul **Vasile Mateescu,** președintele Comisiei pentru agricultură și silvicultură.

După dezbaterea generală, proiectul de lege a fost discutat pe articole și supus votului deputaților.

Marea Adunare Națională a adoptat prin vot secret, cu bile, Legea privind impunerea veniturilor realizate din activități agricole.

Deputatul **Maxim Berghianu,** președintele Comitetului de Stat al Planificării, a prezentat apoi expunerea la proiectul de Lege privind amortizarea fondurilor fixe, iar deputatul **Aurel Vijoli,** președintele Comisiei economico-financiare, a prezentat raportul acestei comisii și al comisiei juridice la proiectul de lege respectiv.

După discutarea pe articole, proiectul de lege a fost supus votului deputaților.

Cu amendamentele propuse de deputați, Marea Adunare Națională a adoptat prin vot secret, cu bile, Legea privind amortizarea fondurilor fixe.

Trecîndu-se la ultimul punct de pe ordinea de zi, tovarășul **George Macovescu,** prim adjunct al ministrului afacerilor externe, a prezentat expunerea la Proiectul de Lege pentru ratificarea Tratatului de prietenie, colaborare și asistență mutuală dintre Republica Socialistă România și Republica Socialistă Cehoslovacă, semnat la Praga la 16 august 1968. Raportul Comisiei de politică externă a M.A.N. la acest proiect de lege a fost prezentat de deputatul **Andrei Oțetea,** vicepreședinte al Comisiei.

Marea Adunare Națională a adoptat în unanimitate, prin vot deschis, Legea pentru ratificarea Tratatului de prietenie, colaborare și asistență mutuală dintre Republica Socialistă România și Republica Socialistă Cehoslovacă, semnat la Praga la 16 august 1968.

La amiază, o dată cu încheierea acestei ultime ședințe plenare, lucrările celei de a XII-a sesiuni a celei de a V-a legislaturi a Marii Adunări Naționale au luat sfîrșit.

(Agerpres)

La campionatul balcanic de baschet

România — Grecia 92-82, în prelungiri

IZMIR, 27 *(prin telefon).* — În a treia zi a campionatului balcanic de baschet masculin, reprezentativa României a realizat victoria asupra selecționatei Greciei, după o partidă în care a avut inițiativa majorității timpului, dar pe care a cîștigat-o doar în prelungiri. Meciul a început în nota de dominare a sportivilor români care aveau în min. 14 un avans de 15 puncte. Treptat, însă, formația României a scăzut din ritmul foarte viu pe care-l impusese și, ca urmare, diferența a început să scadă. În prelungiri, baschetbaliștii români și-au impus superioritatea și au cîștigat cu scorul de 92—82 (40—33, 74—74). Au înscris: Jekely 25, Nosievici 13, Novac 16, Cernea 6, Czmor 6, Tarău 12, Rühring 10, Popa 4 pentru România. Din formația Greciei cele mai multe puncte au fost realizate de Trontzos 28, Zupas 21 și Galaris 16. De menționat că Albu și Diaconescu nu au evoluat nici în partida cu Grecia, dar probabil vor juca duminică, împotriva Bulgariei (simbătă, România are zi de odihnă).

La ora închiderii ediției se disputa jocul Iugoslavia — Bulgaria.

În „Cupa orașului Timișoara", Baschetbalistele României învingătoare: 67-53 cu Bulgaria

TIMIȘOARA, 27 *(prin telefon, de la trimisul nostru).* — Competiția internațională de baschet feminin, dotată cu „Cupa orașului Timișoara", a fost inaugurată cu meciul dintre prima reprezentativă a Iugoslaviei și selecționata de tineret a României. La capătul unui joc în care oaspetele și-au impus o netă superioritate, victoria a revenit acestora cu scorul de 87—56 (40—30). Cele mai bune: Veger 31, Curici 14, Djokovici 12, Tausan 9 de la oaspete, respectiv Deak 14, Fordea 12, Farkas 5.

Întîlnirea vedetă, desfășurată între echipele de senioare ale României și Bulgariei, a început cu un moment hazliu provocat de Dineva care, în primul minut, a țîșnit pe contraatac spre coșul... propriu, ratînd de puțin. Întrecerea s-a desfășurat în nota de dominare a baschetbalistelor românce care au condus permanent, obținînd victoria cu scorul de 67—53 (33—23). Au înscris Diaconescu 11, Petric 2, Vogel 24, Bițu 2 (în min. 10 s-a accidentat — entorsă la genunchi — și nu a mai putut juca), Ciocan 4, Ghiță 1, Racoviță 11, Taflan 12 pentru România, respectiv Krasteva 11, Dimova 10, Nikplova 2, Okneanova 4, Voutova 4, Plakhova 14, Boianova 2, Dineva 6. Au arbitrat I. Tarr (Ungaria) foarte bine și Al. Protici (Iugoslavia) satisfăcător.

Simbătă au loc meciurile România (tineret) — România (senioare) și Iugoslavia — Bulgaria. *(P. Iv.)*

Cristian Gațu, unul dintre cei mai buni jucători ai echipei Steaua în turneul de la Baiers-Bronn

BOXERII DE LA C.S.M. CLUJ AU EVOLUAT ÎN POLONIA ȘI CEHOSLOVACIA

Zilele trecute s-au înapoiat în țară pugiliștii de la C.S.M. Cluj care au făcut un turneu în Polonia și Cehoslovacia. În Polonia sportivii clujeni au susținut două partide, la Kalisz și Poznan, pierdute cu 8—14 și, respectiv, 11—13.

În Cehoslovacia, echipa C.S.M. Cluj alcătuită numai din juniori, a reușit un rezultat de egalitate, 10—10, cu campioana de juniori a Slovaciei, Z.L.V. Kysucke Nove Mesto.

P. RADVANI, coresp.

Echipe de handbal românești peste hotare

Numeroase echipe de handbal din țara noastră participă în aceste zile la turnee internaționale peste hotare. Formațiile masculine Steaua și Dinamo București joacă în R. F. a Germaniei, Franța și Elveția, iar echipa feminină Confecția București se pregătește ca, alături de handbaliștii de la Dinamo Bacău, să ia parte la tradiționalul turneu de Anul Nou de la Rostock (R. D. Germană). Tot cu ocazia Anului Nou va evolua la Berlin și selecționata masculină de tineret a Capitalei, alcătuită pe scheletul echipei Universitatea București.

H. S. V. HAMBURG—DINAMO BUCUREȘTI 8—5

Handbaliștii de la Dinamo București au evoluat la Hamburg, întîlnind echipa locală H.S.V. După o partidă în care au avut inițiativa în permanență, jucătorii din Hamburg au obținut victoria cu scorul de 8—5 (5—2). Punctele învingătorilor au fost realizate de: Lange 2, Niemeyer, Witt, Menssen, Berg, Beissel și Hofmann. Pentru dinamoviști au marcat: Fabian 2, Samungi, Nica și Costache II. O mențiune pentru portarul Hans Jurgen Bode, titularul național vest-german, care a apărat excelent.

Tinerii luptători piteșteni în Bulgaria

Zilele acestea, luptătorii de la C. S. Pitești (opt juniori și trei seniori) au evoluat în Bulgaria. În prima întîlnire, care a avut loc în orașul Levski, piteștenii au cîștigat cu 8—3, obținînd 7 victorii la tuș. Cea de a doua reuniune, la Pleven, cu selecționata de juniori (plus trei seniori) a orașului, s-a încheiat nedecis, 5½—5½. O comportare meritorie au avut cu ocazia acestui turneu tinerii *I. Gîbu, Gh. Dinu, N. Coteanu* și *M. Boțilă.*

I. FEȚEANU,
coresp. principal

STUDENȚII JUDOKA DIN CAPITALĂ ÎN CONCURS

Astăzi, de la ora 16, pe patrulaterul instalat în sala de sport a Facultății de drept (sala Carpați), 96 de studenți judoka își vor disputa întîietatea în campionatul Centrului universitar din Capitală. Printre favoriții celor 6 categorii de greutate se numără O. Goga și T. Popescu (Politehnica), St. Vodă (I.E.F.S.) Gh. State (Agronomia) și V. Sînmihăian (I.P.G.G.).

REVIRIMENTUL

Colegiul central al antrenorilor de tenis de masă a avut, recent, o misiune destul de ingrată. Aceea ca din numai 4—5 jucători să selecționeze reprezentativa țării pentru întîlnirea cu formația Cehoslovaciei din „Liga europeană". Și cei preferați au fost Maria Alexandru, Șerban Doboși, Silviu Dumitriu. După părerea noastră, alegerea nu a fost de loc fericită în ceea ce privește pe cel de-al treilea jucător, Silviu Dumitriu, deși nu avem nimic să-i reproșăm în evoluția lui din sala Floreasca. Aceasta este valoarea sa. Rezerva noastră se referea, însă, la altceva. Dar, mai întîi, vom preciza că nu susținem infailibilitatea judecăților pe care le enunțăm și nici nu este în intenția noastră de a ne erija în sfetnici cu orice preț.

Faptul că numărul jucătorilor apți pentru echipa națională de tenis de masă este redus are cauze multiple și ele au format obiectul a numeroase articole de ziar și a unor dezbateri între tehnicieni asupra cărora nu vom reveni acum. Problema care se pune de data aceasta este aceea dacă — în condițiile lotului restrîns — formula la care s-a oprit colegiul central de antrenori a fost cea mai nimerită. Nu opiniem că o alta ar fi dus la modificarea rezultatului. Este vorba de munca de perspectivă (care trebuie să aibă întîietate) cu reprezentativa țării.

Pentru partida cu Cehoslovacia, existau cîteva variante în alcătuirea trioului, cu argumente pro și contra. Să fi jucat Giurgiucă, cel mai bun dintre sportivii noștri, dar care a dezamăgit în ultimele lui ieșiri publice — Belgrad, Moscova, Mariestad? Renunțarea la serviciile lui a avut justificări. Putea să mai intre în vedere și arădeanul Covaci care, la Lyon, în meciul decisiv, la 4—4, cu echipa Cehoslovaciei, îl învinsese pe Kolarovics. Deci, el beneficia de atu-ul psihologic, însă forma lui slabă l-a adus pe tușă. Atunci, n-ar fi fost, oare, posibil să se apeleze la un junior bine cotat: Cornel Macovei (15 ani) sau chiar Gheorghe Naftali (13 ani)? Cei care nu au împărtășit această idee au invocat probabil impedimente de ordin psihologic: jucătorii sînt prea tineri, deci foarte emotivi, nu sînt „copți" pentru întîlniri și adversari de o asemenea anvergură, ceea ce ar fi atras, eventual, o demoralizare, cu urmări pentru viitor. Desigur, toate aceste rețineri presupun o grijă deosebită pentru sportivii în cauză. Dar, să nu uităm că însăși în lumea tenisului de masă, ca să ne limităm doar la această sferă, abundă exemplele de sportivi precoce.

Cu cîțiva ani în urmă, brazilianul Biribe (13 ani) obținea victorii la campionii lumii, japonezii Tanaka și Ogimura; Ilona Vostova nu are încă 15 ani și este campioană a Europei, iar Maria Alexandru a concurat la campionatele mondiale de la București pe cînd avea 13 ani. Iar patru ani mai tîrziu, ea ajuns în semifinalele de dublu femei la mondialele de la Stockholm. În fond, pregătirea timpurie implică și participarea timpurie în competiții. În orice caz, este de preferat folosirea juniorilor în locul senatorilor blazați sau a unor sportivi de tipul lui Dumitriu, cu o valoare medie pe plan intern și care tind să se eternizeze ca speranțe (nerealizate).

Sîntem tentați să credem că membrii colegiului central de antrenori de tenis de masă (pe lîngă frumosul sentiment de ocrotire care i-a animat pentru elevii lor) au manifestat și o teamă exagerată, o insuficientă încredere în posibilitățile elementelor tinere, o lipsă de curaj în promovarea lor. Vom consemna și vom saluta orice evadare din tiparele conservatorismului, vom fi alături de cei care aleg calea înnoirilor cumpătate și necesare, singura — probabil — care poate genera revirimentul atît de dorit în tenisul de masă românesc. Debutul promițător al juniorului Șerban Doboși în prima echipă a țării poate constitui un motiv de reflecții pentru antrenori.

Constantin COMARNISCHI

ÎN LUPTĂ CU CELE MAI GRELE FIGURI PE GHEAȚĂ...

Primul contact cu gheața patinoarului „23 August" făcut de participanții la Internaționale, în dimineața de ieri, a oferit puținilor spectatori și specialiștilor, mai cu seamă, prilejul unor interesante concluzii. În fața dificilului obstacol al celor 5 figuri obligatorii, din repertoriul valabil și pentru apropiatele campionate europene, numai cîțiva dintre patinatorii noștri au dat satisfacție. Ne referim la Gheorghe Fazekas, cel mai tînăr dintre participanți (12 ani), primul clasat dintre concurenții români, ca și la Mihai Stoenescu, care pare să ne promită o performanță bună.

Din păcate, distanța față de principalii adversari — cehul Pazdirek și maghiarul Joo — se menține importantă după epuizarea probei obligatorii, astfel că greu mai poate fi întrezărită vreo prezență românească pe primele trepte ale podiumului. Rămîne învins doar campionul iugoslav, Zoran Matas, ceea ce constituie totuși un succes, dat fiind handicapul inițial pe care-l suportă patinatorii gazde, pînă acum lipsiți de o temeinică pregătire pe gheață acoperită.

Foarte strînsă a fost disputa dintre români. În fața „sprintului" încununat de succes al lui Zdenek Pazdirek, care s-a distanțat de la prima figură, ceilalți competitori au dat luptă pentru locurile următoare. Joo, Fazekas și Stoenescu au rămas un timp grupați în clasament, primul reușind să ia și el distanță la figura a treia (paragraf dublu). Aici s-a produs un moment interesant al întrecerii, Stoenescu apropiindu-se la 2,5 puncte de tînărul său oponent. La a patra figură (serpentina-bucla) și la ultima (paragraf-contratrei), fostul nostru campion a pierdut puncte prețioase, dar nu atît de multe pentru a nu-i rămîne speranțe într-o revenire în proba decisivă — liberele.

Gheorghe Fazekaș, cel mai bine clasat dintre patinatorii români după prima zi de întreceri.

Clasamentul întrecerii masculine, după figurile obligatorii, se prezintă astfel (cu totalul locurilor acordate de arbitri și totalul de puncte): 1. *Z. Pazdirek* (Cehoslovacia) 5—491,4 p; 2. *S. Joo* (Ungaria) 11—458,6 p; 3. *Gh. Fazekas* (România) 15—438,9 p; 4. *M. Stoenescu* (R.) 19—422,2 p; 5. *N. Belu* (R.) 27—379,6 p; 6. *Z. Matas* (Iugoslavia) 30—370,4 p; 7. *D. Sandu* (R.) 33—371,5 p; 8. *E. Tăujan* (R.) 40—339,8 p.

Astăzi (de la ora 7,30) vom vedea figurile obligatorii la fete și la perechi, iar după amiază (ora 14) figurile libere la băieți. Mîine este ultima zi a concursului.

Radu VOIA

ÎN POIANA BRAȘOV SE PATINEAZĂ!

BRAȘOV, 27 (prin telefon). *Deși încă n-a fost dat oficial în folosință, patinoarul artificial din Poiana Brașov a cunoscut joi o deosebită afluență de elevi și turiști aflați în stațiune, care s-au avîntat ore întregi pe luciul gheții. Noul patinoar amenajat în Poiana Brașov, ale cărui probe tehnologice făcute marți au corespuns în întregime, are o suprafață de 1800 m², încadrați cu o mantinelă care va permite și desfășurarea jocurilor de hochei. Deasupra patinoarului a fost amenajată o puternică instalație de iluminat. Instalația electrică a patinoarului a fost legată joi la rețeaua centrală de energie, iar cele patru compresoare funcționează acum din plin. De altfel, stratul de gheață avea joi seara, 2,5 cm. A fost terminată, de asemenea, amenajarea pavilionului pentru vestiare și garderobă.*

C. GRUIA, coresp principal

sportul

DE ANUL NOU

(APARE MARȚI 31 DECEMBRIE)

12 PAGINI

DIN CUPRINS:

- Ancheta internațională „De ce este fotbalul sportul rege?"
- TOASTUL COLABORATORILOR
- *2 pagini de magazin sportiv*
- Cei mai buni 10 sportivi români ai anului 1968

Azi în pag. a 3-a:

DIN NOU DESPRE (UN ANUME) PUBLIC

DISTINCȚII ACORDATE unor activiști sportivi

Ieri a avut loc festivitatea acordării diplomei și insignei **„Merite în activitatea sportivă"**, de către Consiliul Municipal pentru Educație Fizică și Sport București, unui număr de 119 activiști voluntari și salariați ai mișcării sportive evidențiați pentru munca depusă și rezultatele obținute în anul 1968. Tovarășul **Vasile Tudor,** președintele C.M.E.F.S., a felicitat călduros pe cei distinși, urîndu-le ca și în viitor să contribuie cu toate forțele la dezvoltarea activității de cultură fizică și sport.

Campionatul național de hochei

A reapărut surpriza...

După o îndelungată absență, surpriza a reapărut în campionatul național de hochei înlocuind prezența obișnuitului din etapele anterioare, unde echipele favorite au cîștigat fără drept de apel. Elementul neașteptat a fost adus de jucătorii formației Petrol-Geologie, care au cucerit o nesperată victorie în fața cunoscutei echipe, Agronomia Cluj, revelația returului manșei a doua a campionatului. Și pentru ca totul să nu pară o simplă întîmplare, trebuie să spunem că întîlnirea dintre studenții bucureșteni și clujeni a fost din categoria acelor meciuri care îți oferă prilejul să pomenești mai des cuvintele: faze palpitante, șuturi din orice poziție, răsturnări de scor etc. Pentru argumentare, credem că este suficient să amintim ceva din evoluția scorului, arătînd că de la 4—0 pentru Petrol-Geologie, s-a ajuns la 4—4, ca în ultimele 20 de secunde ale partidei, bucureștenii să marcheze golul victoriei prin **Bianu.**

Confruntarea atractivă din deschidere a stimulat parcă gustul pentru joc hocheiștilor de la Dinamo și Avîntul M. Ciuc. Aceștia au furnizat, în ciuda scorului sever, o întrecere presărată cu numeroase faze spectaculoase la ambele porți, pe o ninsoare din cauza căreia uneori toată lumea căuta un... puc.

În general cele două întîlniri au plăcut publicului și ne-au oferit ocazia să scriem frumos despre reuniunea de ieri.

REZULTATELE: **Petrol-Geologie—Agronomia Cluj 5—4 (1—0, 3—1, 1—3). Au marcat: Mantea, Ionescu, Paraschiv, Medișan, Bianu, respectiv, Borbath, Marian (3). Dinamo București—Avîntul M. Ciuc 9—0 (2—0, 5—0, 2—0). Au înscris: Texe (4), Pană (2), Bașa, Mihăilescu și Huțanu. Jocurile au fost conduse cu competență de cuplurile N. Turceanu—C. Ștefănescu și, respectiv, Fl. Gubernu—Gh. Mureșeanu.**

PROGRAMUL DE AZI: **ora 17: Steaua—Petrol-Geologie, ora 19: Agronomia Cluj—Dinamo.**

Tr. IOANIȚESCU

Noi maeștri ai sportului la tenis

Jucătorii de tenis **ELEONORA DUMITRESCU** (Steaua) și **SEVER DRON** (Dinamo) au fost distinși cu titlul de **maestru al sportului**

Valea Jiului, valea schiului

Meteorologii locali, care sînt destul, mai ales în rîndul profesorilor și antrenorilor de schi, afirmă că în Valea Jiului iarna are o durată respectabilă ce începe cam între 1 și 15 decembrie și ține pînă la sfîrșitul lunii martie. În virtutea acestor constatări, se afirmă pe bună dreptate că sporturile de iarnă pot avea o mare pondere, că Valea Jiului, cuprinsă între Munții Parîngului și Vîlcanului, precum și masivele respective, poate oferi iubitorilor de sport condiții minunate de antrenament și recreere.

DEOCAMDATĂ...

Activitatea sporturilor de iarnă, în special schiul, se reduce la cea a elevilor Școlii sportive din Petroșeni, a schiorilor fondiști de la Minerul Lupeni, a centrelor de inițiere de la Paroșeni, Petroșeni și Aninoasa, precum și a studenților I.E.F.S. care, de peste zece ani, și-au stabilit centrul de lucru, datorită condițiilor naturale excelente, pe masivul Parîng. Aici, studenții și-au amenajat, din resurse proprii, o tabără, la 1740 metri altitudine, care poate adăposti 200 de persoane, unde viitorii profesori urmează cursurile de schi. La 1000 de metri, se găsește cabana „Rusu" (120 de locuri) care poate fi folosită de turiști și sportivi (singura în tot masivul). Cu acestea se încheie inventarul amenajărilor din Parîng. Trebuie să recunoaștem că este prea puțin față de ceea ce oferă natura pentru practicarea schiului. În Munții Vîlcanului, pornind de la Lupeni, se află cabana „Straja". Aceasta este o construcție veche, necorespunzătoare actualelor necesități. Aici se impun grabnice lucrări de reamenajare și adaptare sau la cerințele actuale, de ce nu, construirea unei noi cabane, mai ales că există pîrtii de schi excepționale, cu un grad mare de dificultate.

CUM SE NAȘTE UN TELEFERIC...

Se adună reprezentanți ai O.N.T., IPROMIN (Institutul de proiectări), T.C.M.M. (Trust de construcții) și ai organelor locale, de exemplu vicepreședintele Consiliului popular municipal Petroșeni. Este prezentată o expunere de motive, cauze, necesități etc., se fac propuneri și contrapropuneri, se găsec fondurile necesare, care sînt ori prea mari, ori prea mici și se stabilesc termene de lansare a lucrării și de dare în folosință. Se caută soluțiile cele mai practice și economicoase, se consumă multe cafele... dar pînă la urmă se ajunge la concluzia că sînt absolut necesare... două teleferice în loc de unu. Lăsînd gluma la o parte, putem asigura pe iubitorii schiului (chiar și de performanță) că în iarna viitoare (termenul de intrare în funcțiune, 20 decembrie 1969) vor beneficia de aceste mijloace mecanizate de urcare. Ing. *Nicolae Becarian* (din Direcția de investiții a O.N.T.), ing. *Alexandru Stoicescu* (constructor), ing. *Gheorghe Chirciu* (proiectant) și ing. *Ștefan Nicolau* (vicepreședintele Consiliului popular municipal Petroșeni) au semnat contractul care va da ființă celor două telescaune din Valea Jiului. Unul în Parîng, iar altul la Straja. Ambele linii vor avea o lungime de aproximativ 2 500 de metri. Primul va porni de la locul denumit „La Pod" (900 m altitudine, în apropierea cabanei „Rusu") și va urca pînă la tabăra I.E.F.S., la 1 750 m (la punctul denumit „Troița", 1 540 m, O.N.T.-ul și-a propus construirea în anul viitor a unei cabane-hotel cu 170 de locuri). La Lupeni, telefericul va pleca din Valea Sohodolului, de la „carieră", și va urca pînă la cabana Straja. Bineînțeles, că în alegerea amplasamentului celor două teleferice s-au avut în vedere și pîrtiile ce vor fi deservite.

PE UNDE VOM COBORÎ ?

În masivul Parîng se poate schia de la prima cădere de zăpadă. Anul acesta, sportivii din echipele de concurs ale I.E.F.S. și U.A.S.R. s-au antrenat pe schiuri aproape de la începutul lunii decembrie, întrucît versantul nordic al Parîngului a permis acest lucru în condiții excelente. Pantele respective au un grad adecvat de dificultate, iar amenajările efectuate de studenți au dat cîteva pîrtii foarte bune pentru pregătire și concurs. Deocamdată, se pot face coboriri „doar" de peste... 2 000 metri. La Straja, în jurul cabanei, a fost dată în folosință o nouă pîrtie de fond (5 km). În acest fel, s-a renunțat la vechiul traseu care era amenajat pe coama muntelui și expus, în permanență, intemperiilor. Pentru schiorii alpini, acest masiv are pante foarte inclinate și în prezent se așteaptă aprobarea pentru a se defrișa ultima porțiune a unei pîrtii de coborîre de peste 2 000 metri.

Deci, există posibilități pentru ca în Valea Jiului schiului să i se deschidă noi perspective de afirmare, ca el să nu mai trăiască prin cîteva secții. Amenajările anului 1969 vor însemna, deocamdată, începutul transformării Văii Jiului într-o vale a schiului.

Paul IOVAN

„STRĂMOȘI" AI PRESEI NOASTRE SPORTIVE

Au trecut aproape 90 de ani de cînd a apărut prima publicație sportivă din țara noastră intitulată : **„SPORTUL".**

În primul număr apărut la 1 februarie 1880, se arăta că : **„prin sport se înțeleg : cursele de cai, exercițiile corpului, manejul, creșterea și dresarea cailor, canotagiul, vînătoarea, bileardul, patinajul și gimnastica".**

12 ani mai tîrziu, o altă disciplină sportivă își va avea propria-i publicație : la 15 martie 1892 apare **„GIMNASTICUL ROMÂN" — revistă mensuală pentru propagarea gimnasticei în școale, societăți și armată",** condusă de binecunoscutul profesor de gimnastică D. Ionescu, autorul mai multor manuale de specialitate.

Publicația întemeiată acum 76 de ani de profesorul D. Ionescu avea să exercite o puternică influență asupra dezvoltării gimnasticii în țara noastră. Fapt explicabil, dacă ne gîndim că — cu unele întreruperi — revista avea să apară aproape 40 de ani !

Dar să revenim la această succintă enumerare a primelor periodice sportive...

La 1 noiembrie 1893 apare primul număr din revista **„BICICLETA",** care avea ca scop : **„întărirea și răspîndirea gustului velocipediei la noi" !** Ar părea un scop dezinteresat, dar... fără să vrem gîndul ne duce la faptul că „proprietarul-fondator" al revistei (B. D. Zisman) era unul și același cu proprietarul magazinului de mașini de cusut și velocipede „Compania Americană" !

Publicației cicliste îi urmează **„REVISTA SPORTIVĂ"** de sub conducerea lui A. Davila ; primul număr al revistei poartă data de 3 martie 1896. „Revista sportivă" are un program mult mai larg decît cel al publicațiilor precedente : **„Scrima, tirul, navigațiunea, gimnastica și în general toate sporturile atletice vor găsi în aceste coloane un ecou fidel".** Și o promisiune, nu întotdeauna respectată : **„fotografia, acest tovarăș al sportului, înregistrator impecabil al isprăvilor și neajunsurilor sportive, va fi activul nostru colaborator".**

Cele de mai sus, să nu ne facă cumva să credem că interesul pentru ciclism slăbise. Din contră, „Revista sportivă" își explica apariția tocmai ca urmare a **„introducerii în moravurile noastre a acestei admirabile unelte de locomoțiune : bicicleta, înființării unui velodrom și începerii concursurilor cicliste".**

20 iulie 1897. O altă dată importantă pentru istoria publicațiilor sportive din țara noastră. Ea este tipărită pe primul număr din **„REVISTA MODERNA" — publicație bi-mensuală științifică, literară și în special sportivă",** apărută sub direcția lui Constantin Cantilli. Este prima publicație în care, alături de cronici sportive, vom întîlni și versuri semnate de Alexandru Macedonski, Ion Theo (Tudor Arghezi), Cincinat Pavelescu etc.

După cum vedem, nu de azi, literatura face bună vecinătate cu sportul...

Anii trec și cum nu facem în această succintă cronică o „inventariere" riguroasă a publicațiilor sportive, ne permitem să trecem peste unele mai puțin importante. Considerăm totuși necesar să ne oprim asupra unei publicații care avea să influențeze în mare măsură dezvoltarea activității sportive din țara noastră : **„REVISTA AUTOMOBILA".** Apărută în 1906, ca organ al „Automobil-Clubului" și avînd ca atare un program restrîns, ea își va extinde însă preocupările cînd „Sporturile atletice române" îi dau **„o nouă dovadă de încredere, cinstind-o cu publicarea buletinului lor oficial".** Revista va cuprinde în continuare rubrici de **„automobilism, aerostațiune, aviațiune, hipism, atletism, în felurimea nemărginită a aplicațiunilor lor".**

Dorin ȘTEFLEA

CURIERUL „TURULUI ROMÂNIEI"

● **Ca niciodată, pregătirile pentru „Turul României" au început cu mai bine de 8 luni înainte de desfășurarea competiției. Este și aceasta o garanție că a XVIII-a ediție a înconjurului țării pe bicicletă va cunoaște un mai substanțial succes. Printre problemele de pe ordinea de zi a lucrărilor comisiei de organizare se află și constituirea unui *juriu de onoare*. Cum iubitorii sportului cu pedale — cititori ai ziarului „Sportul" — își aduc contribuția la alegerea celui mai bun traseu, ne-am gîndit că și-ar putea oferi sprijinul și în această direcție. *Așadar, care sînt personalitățile vieții noastre sportive* (cu contingență în ciclism) *care ar putea să facă parte din acest juriu de onoare ?* Așteptăm, stimați cititori, opinia dv.**

● **La redacție au continuat să ne sosească scrisori cu privire la traseul celei de a XVIII-a ediții a „Turului României". O remarcă : *pe malurile Begăi, avalanșă de nemulțumiri cauzate de neincluderea Timișoarei pe nici una dintre cele trei variante.*** Observația este întemeiată, Timișoara fiind orașul care a cucerit în acest an primul loc în competiția „celei mai frumoase găzduiri". Și acum, cîteva opinii.

Ing. **VASILE VANȚA — București.** Mulțumim pentru felicitările ce ni le-ați adresat cu privire la consistența rubricii de ciclism și la publicarea din vreme a celor 3 variante de traseu. Optați pentru varianta a 2-a și ne documentați pentru ce. Argumentele sînt „forte". Ne propuneți, de asemenea, un amendament : „Turul României" să înceapă de la Mamaia. Deocamdată, dorința dv este greu realizabilă. Să vedem însă care este părerea comisiei tehnice. În ceea ce privește cicloturismul — de acord cu dv. Dezvoltarea lui ar duce la îmbunătățirea substanțială a formelor de recreere și ar contribui efectiv la întărirea sănătății celor ce-l practică. Referitor la campionatul școlar de ciclism vă pregătim un răspuns mai amplu.

VASILE LĂZĂRESCU — Galați. Ne faceți un mic istoric al sportului cu pedale pe meleagurile gălățene. Dacă orașul dv trăiește în ciclism doar prin... amintiri, în schimb, „vecinul", Brăila are un activ mai bogat. Numai în acest an au fost chemați la lotul național 5 rutieri brăileni. Poate exemplul acesta îi va stimula pe diriguitorii sportului gălățean să-și reconsidere părerea față de ciclism. Insistați și dv pentru includerea litoralului pe harta „Turului României". Există unele dificultăți. Etapa Constanța — București, de pildă, este foarte lungă (peste 200 km), are un traseu monoton și ar trebui împărțită în două semietape (trecerea Dunării). Un alt traseu — care să înceapă sau să se termine la Constanța — ar mări considerabil numărul etapelor. Or (și aici găsiți și răspunsul la varianta propusă de dv), comisia tehnică și-a propus să respecte actualele norme internaționale care prevăd, pentru amatori „tururi naționale cu maximum 10—12 etape și un kilometraj redus. Cu toate acestea, propunerea dv va fi supusă discuției forului de specialitate.

VIOREL LUPEA — Cluj. Optați pentru varianta nr. 1, dar aveți și una... proprie. Socotim utilă această propunere. Dificultatea constă numai în transbordările pe care le necesită și care sînt costisitoare. Cu privire la neînțelegeri : etapa contratimp este pusă spre sfîrșit, deoarece cursa nu începe *ci se termină* la București ; kilometrajul etapelor este mai mic pe schema publicată, întrucît startul tehnic se va da în fiecare etapă după 10—15 km de la ieșirea din oraș. Este un lucru utilizat în activitatea internațională ca startul tehnic să fie mai depărtat, pentru a se evita aglomerările și pentru a se pune la dispoziția cicliștilor o perioadă de încălzire.

● **Tradiționala întîlnire a arbitrilor bucureșteni a avut loc joi 19 decembrie și s-a bucurat de... tradiționalul entuziasm.**

● **Pe adresa comisiei de organizare a celei de a XVIII-a ediții a „Turului României" a sosit prima confirmare oficială de participare. Este vorba de forul de specialitate din R.D. Germană care și-a înscris prima formație în această competiție.**

● **F. R. Ciclism a primit noi invitații pentru a trimite reprezentative în competițiile anului 1969. Astfel, cicliștii români sînt invitați în „Turul R. D. Germane" (11—18 iulie) și în „Turul Belgiei" (27 aprilie — 4 mai).**

● **Între 17 și 19 decembrie a avut loc consfătuirea antrenorilor de ciclism. Au luat parte 20 de antrenori din Capitală și din provincie. Schimbul de păreri a fost deosebit de util mai ales pentru faptul că referatele prezentate s-au bazat îndeosebi pe rezultatele muncii practice.** Au vorbit prof. N. Voicu, Marin Niculescu, Martie Stefănescu, prof. D. Budișteanu, Șt. Poreceanu, Mircea Mihăilescu, I. Gociman, I. Vasile, prof. I. Stoica, prof. C. Baciu, Dan Ion.

● **Ultima ședință a biroului F.R. Ciclism a confirmat sancțiunea dictată lui Cristian Tudoran (suspendare din lotul republican pe timp de 3 luni), dar a redus la două luni pe cea acordată dinamovistului N. Ciumeti.**

● **În luna ianuarie, cicliștii își vor petrece vacanța în două grupe : cea condusă de prof. Nicolae Voicu se va stabili la Herculane, iar cea aflată sub supravegherea lui I. Vasile la Predeal. Desigur, zilele acestei vacanțe vor fi afectate unei asidue pregătiri.**

Rubrică redactată de Hristache NAUM

PERIOADA DE TRANSFERĂRI LA RUGBY

Biroul federal, întrunit aseară, a aprobat o nouă perioadă de transferări ale jucătorilor de rugby, din toate categoriile, cuprinsă între 15—31 ianuarie 1969.

FINALA ȘCOLILOR PROFESIONALE DIN M.I.C.M.

La Brașov s-au încheiat întrecerile finale la lupte și haltere ale școlilor profesionale din M.I.C.M. Cu acest prilej s-au remarcat o serie de tineri care, de altfel, au și fost recrutați pentru tabăra de la Piatra Arsă.

Rezultate tehnice : lupte greco-romane (în ordinea categoriilor) : C. Rusu (Tractorul Bv.), I. Rogojan (U.C.M. Reșița), I. Păun (I.M.M. Cîmpulung Muscel), N. Bomboș (Steagul roșu Bv.), V. Fieraru (I.M.M. Cîmpulung Muscel), M. Teiș (Tractorul Bv.), E. Negrea (Electroputere Craiova), C. Iancu (I.M.M. Medgidia), A. Ion („23 August" Buc.), C. Popescu („23 August" Buc.) ; *lupte libere :* I. Arabu (Mașini electrice Buc.), I. Nae (U.M.E. Buc.), P. Voicu (Griviția Roșie Buc.), L. Birț (Tractorul Bv.), P. Androne (Steagul roșu Bv.), R. Dumitrache (Griviția Roșie Buc.), E. Cristian (Hidromecanica Bv.), I. Dumitru (Griviția Roșie Buc.), C. Receanu (Hidromecanica Bv.), Gh. Grasel (Hidromecanica Bv.).

Haltere : I. Sulică (Steagul roșu Bv.), C. Frîncu (S. N. Constanța), Gh. Velcea (S. N. Constanța), D. Ursulescu (U.C.M. Reșița), S. Pop (Tehnofrig Cluj), M. Boba (U. V. Arad), Gh. Stoicești (Electromontaj Buc.), E. Balaban (Electroaparataj Buc.).

C. GRUIA — coresp. pincipal
E. BOGDAN — coresp.

TENISMANII ROMÂNI VOR AVEA UN BOGAT CALENDAR INTERNAȚIONAL ÎN 1969

În plină iarnă, tenismanii români — așa cum am arătat — concurează peste hotare. Ce se va întîmpla însă, o dată cu venirea sezonului călduros, o dată cu ieșirea la aer liber ?

Dacă în ianuarie, Ilie Năstase, Sever Dron, Iudit Dibar, Petre Mărmureanu și Viorel Marcu își vor continua turneul în India, iar Ion Țiriac va evolua în Italia, lunile februarie, martie și aprilie vor aduce noi competiții pentru jucătorii români (și alții decît cei amintiți mai sus). Este vorba de campionatele internaționale pe teren ale S.U.A., circuitul Caraibilor, internaționalele de sală de la Moscova, turneele de la Cairo, Alexandria, ca și primele întîlniri din circuitul european de primăvară, iar în ultima decadă a lui aprilie, se va da startul în turneul de la Foro Italico din Roma.

În sfîrșit, după acest rodaj consistent, lotul pentru „Cupa Davis" va fi apt ca să concureze în întrecerea vestitei salatiere de argint, al cărui prim tur trebuie epuizat pînă la 12 mai. În continuare, programul tenismanilor noștri — de toate categoriile — va fi extrem de bogat. În iulie, Balcaniada de la Ankara și eventual organizarea la noi a uneia din grupele semifinale ale „Cupei Galea". Dar și înainte și după, jucătorii români vor fi prezenți la Roland Garros (25 mai — 8 iunie), Wimbledon (23 iunie — 5 iulie), sau în competițiile din Suedia, Elveția, R. F. a Germaniei, Polonia, Iugoslavia, U.R.S.S., Bulgaria, Cehoslovacia și R. D. Germană.

Anul 1969 va aduce — probabil — și debutul reprezentanților tenisului românesc pe faimoasele courtsuri de la Forest Hills. Respectînd tradiția, federația noastră va organiza internaționalele de la Mamaia (1—7 septembrie), după ce, între 11 și 17 august, spectatorii brașoveni vor fi avut ocazia să urmărească un interesant Turneu al speranțelor, — cu participare de peste hotare — pe două categorii de vîrstă : 15—18 ani și 19—21 ani, fete și băieți.

Apoi, pentru ultimele luni ale lui 1969, selecționata țării va juca în premieră, în concursul de sală dotat cu „Cupa Regelui Suediei", care începe spre sfîrșitul lui octombrie (eliminatoriu pînă în semifinale) și se încheie printr-un turneu de 4, în decembrie.

Pe lîngă sportivii din loturile republicane, și celor din secțiile cluburilor li se oferă posibilitatea de a concura alături de jucătorii străini. De pildă, jucătorii de la Dinamo, Steaua, Steagul roșu, Politehnica Cluj, Construcții București U.T.A., Șc. sp. nr. 2.

Acestui calendar internațional atît de compact îi vor mai fi încă adăugate și vreo 20 de invitații individuale care sînt așteptate de diferiți tenismani români.

A apărut nr. 12 al revistei

SPORT ȘI TEHNICĂ

cu un sumar interesant și variat din care menționăm :

— **Viitoarele avioane supersonice SST**
— **În vizită la Uzinele Renault**
— **La volan pe drumurile Italiei**
— **Anul automobilistic și aviatic**
— **„3, 2, 1, 0... start !"**
— **Să construim un schibob**
— **Receptor cu triplă conversie pentru radioamatori.**

În cele 32 pagini ale revistei bogat ilustrate mai găsiți numeroase reportaje, știri, noutăți, varietăți, magazin, cuvinte încrucișate etc.

Abonați-vă la „Sport și Tehnică !"

— O comedie muzicală plină de vervă
— Un spectacol vesel și antrenant

SFÎRȘITUL PĂMÎNTULUI

de VICTOR EFTIMIU
Muzica de ELLY ROMAN
la TEATRUL „LUCIA STURDZA BULANDRA"

cu Mihai Mereuță, Mimi Enăceanu, Elena Caragiu, Florian Pittiș, Gheorghe Oprina, George Stilu, Beatrice Biega, Mihai Badiu, Getta Mărutză, Cornelia Turian, Simion Hetea, Gheorghe Petreanu
Regia : Zoe Anghel Stanca
Scenografia : George Ștefănescu
Spectacolele au loc la sala Studio din str. Alex. Sahia nr. 76 A — Grădina Icoanei.

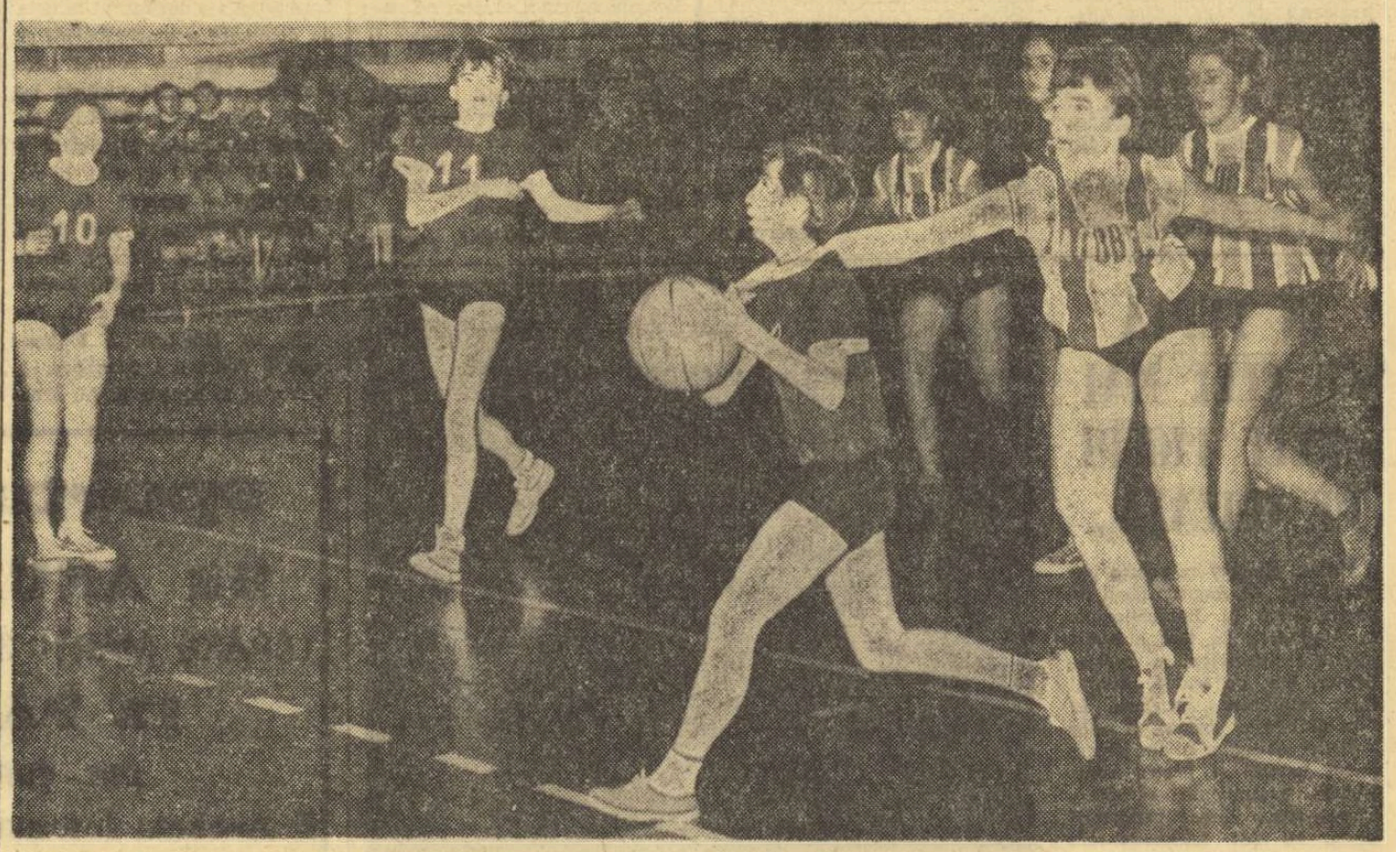

Sala Floreasca : baschetbalistele de la categoria 11—12 ani în acțiune !

Foto : A. NEAGU

Categoria „și mai mici"

Vineri, în cea de a doua zi a turneului final de minibaschet al „CUPEI FEDERAȚIEI", am fost prezenți în sala Liceului Nicolae Bălcescu. Adică, acolo unde urmau să se desfășoare dramaticele partide ale celebrei categorii 8—10 ani „ȘI MAI MICI". Mai mici însemnînd Mihăiță, Florinel, Ancuța și alți sportivi... consacrați care, din motive „obiective", n-au împlinit încă vîrsta de 8 ani. Dar, sînt componenți ai diferitelor loturi școlare, driblează perfect, aruncă din orice poziție la coș și, de multe ori — de ce n-am recunoaște — sînt pe punctul chiar de a marca !...

Am urmărit, așadar, această categorie de minibaschetbaliști pe care specialiștii o mai numesc și grupa „ARGINT VIU". Desigur, din cauza jocului lor dinamic, *continuu*". A cerut antrenorul time-out, între o explicație și alta, se mai încearcă o dată coșul ! Este pauză, nimeni nu stă pe bancă, toată lumea e în teren și continuă să alerge, să fenteze, să joace mingea. Mai ales dacă „neoficial" joacă și adversarii lor direcți pe care îi urmăresc tot timpul cu ochi de vulturi, chiar și după meci, în... tribune la bufet, sau în drum spre vestiare !

Cîteva meciuri care au plăcut în mod deosebit : Școala sportivă nr. 1 — Clubul sportiv școlar (băieți) 25—19 ; Școala sportivă Brașov — Clubul sportiv școlar (fete) 23—9 ; Școala sportivă Timișoara — Școala sportivă Suceava (băieți) 12—10. Această ultimă partidă a fost mult aplaudată, scorul evoluînd cînd în favoarea baschetbaliștilor de la Suceava, cînd în favoarea timișorenilor. S-au remarcat *Mihăiță Ionescu* (Suceava) și *Călin Sucigan* (Timișoara). Partida fiind „derby", la sfîrșitul ei învingătorii au plîns de bucurie, iar învinșii de necaz. Astăzi, însă, se vor întîlni din nou în cadrul „returului" și, după părerea unanimă, vom asista la una dintre cele mai mari ciocniri de ambiții minibaschetbalistice !

În sala Floreasca, unde n-am fost, au continuat întrecerile din cadrul „CATEGORIEI 11—12 ANI". Cea mai așteptată partidă, desigur, a avut loc între formația de băieți a lui *Andrei Folbert* (Steaua) și *Ion Stoișor* (Clubul sportiv școlar). Vom reveni asupra ei cu amănunte, o dată cu „minicronicile" celorlalte 22 de echipe finaliste din Iacobeni, Satu Mare, Tr. Măgurele, Brașov, Galați, Salonta etc. venite aici, în această frumoasă vacanță de iarnă, la „CUPA FEDERAȚIEI".

V. TOFAN

MĂSURI DISCIPLINARE BINEVENITE

În urma unor repetate abateri săvîrșite pe terenurile de sport de unii jucători și antrenori, Federația de volei a luat o serie de măsuri severe menite să stăvilească perpetuarea unor acte de indisciplină incompatibile cu noțiunea de etică sportivă :

— Echipa Voința Baia Mare, **din divizia B, datorită unor grave încălcări ale disciplinei pe terenul de joc, a fost scoasă din campionat.**

— **Jucătorul** Sabin Pop **(Voința Baia Mare) pentru incitare la dezordine a suporterilor la meciul cu C.F.R. Timișoara, a fost suspendat pe șase luni.**

— **Antrenorului** Aurel Fetiță **(Industria sîrmei C. Turzii) i-a fost ridicat dreptul de a conduce echipa pe două etape pentru atitudine necuviincioasă și bruscarea arbitrului la jocul cu Cooperatorul S. Silvaniei.**

— **Jucătorul** Remus Teriteanu **(Ind. sîrmei. C. Turzii) a fost suspendat pe o etapă pentru atitudine ireverențioasă față de arbitrul principal.**

— **Suspendarea pe o etapă a dreptului de organizare echipei** Știința Petroșeni **care nu a asigurat condiții normale de disputare în meciul cu Electroputere Craiova.**

— Gabriel Udișteanu **(Politehnica Galați) și** Gh. Stoian **Dinamo București) avertisment pentru proteste la deciziile arbitrului.**

Aceste sancțiuni vor fi puse în aplicare o dată cu începerea returului campionatului.

DE LA SOL LA BARĂ

● ECHIPA de gimnastică a asociației sportive Flacăra Orașul Gheorghe Gheorghiu-Dej a repurtat primul său succes internațional. Evoluînd la Gottwaldov (R. S. Cehoslovacă) tinerele gimnaste românce au întrecut net (182,90 — 177,70) selecționata de junioare a orașului. Primele clasate la individual compus : Petruța Paciurcă (37,20), Anca Grigoraș (37,00) și Maria Stoica (36,85) toate din echipa Flacăra. Pentru anul 1969 este prevăzută revanșa.

● LA ULTIMA sa ședință, Biroul federal a luat unele măsuri disciplinare împotriva a patru arbitri, care au comis abateri la finala campionatului național de juniori. *Petre Sacerdoțeanu* și *Gheorghe Crețulești-teanu* — suspendați pe șase luni, pentru neprezentare la concurs ; *Gheorghe Popa* — retrogradare pe șase luni din categoria federală la categoria județeană, pentru arbitraj slab ; *Ludovic Lacatoș* — avertisment pentru întîrziere la concurs.

Dar, deși hotărîrile au fost adoptate la începutul acestei luni, la „Cupa federației" (20—22 decembrie) am avut surpriza să-l vedem arbitrînd și pe... Gheorghe Popa.

S-a omis un „mic amănunt" ; arbitrului timișorean să i se comunice hotărîrea biroului federal.

● DINAMO BACĂU — 42 p (feminin) și STEAUA — 46 p (masculin) sînt primele cluburi care și-au înscris numele pe „Cupa challange" instituită pentru a răsplăti echipele ce obțin cel mai mare punctaj (la toate categoriile de clasificare), în cadrul „Cupei federației". Cupa va reveni definitiv acelui club care o va cîștiga, consecutiv

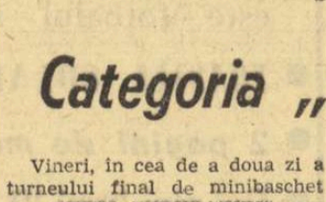

sau alternativ, de cel puțin două ori în decurs de trei ani.

O asemenea prevedere presupune din partea federației de specialitate o maximă rigurozitate în invitarea sportivilor la anuala competiție, și nu ne îndoim că criteriile de selecție stabilite vor fi întotdeauna respectate.

● PE BAZA rezultatelor și, în general, a activității desfășurate de-a lungul anului în curs, ALINA GOREAC și GHEORGHE TOHĂNEANU au fost desemnați ca mai buni gimnaști ai anului 1968.

● IATĂ și ordinea în concursul pe aparate al maeștrilor, din cadrul „Cupei federației" : *sol :* Gheorghe Păunescu 18,95 p ; Petre Mihaiuc 18,90 p ; Nicolae Oprescu 18,50 p ; Radu Branca 18,45 p ; Aurel Bunescu 18,40 p ; *cal cu minere :* Gheorghe Mutu 18,75 p ; Petre Mihaiuc 18,50 p ; Dan Grecu 17,55 p ; Mircea Gheorghiu 17,15 p ; Ludovic Buh 16,90 p ; Vasile Coșariu 10,70 p ; *inele :* Cornel Bălan 18,80 p ; Petre Mihaiuc 18,75 p ; Ioan Buduruș 18,65 p ; Aurel Bunescu 17,55 p ; Dan Grecu 17,40 p ; Gheorghe Nicoară 17,15 p ; *sărituri :* Nicolae Bercă 18,90 p ; Gheorghe Păunescu 18,85 p ; Petre Mihaiuc 18,80 p ; Nicolae Achim 18,45 p ; Mihai Buduruș 17,95 p ; Cornel Bălan 13,85 p ; *paralele :* Ludovic Buh 18,15 p ; Dan Grecu 18,10 p ; Petre Mărcuțiu 18,05 p ; Gheorghe Mutu 17,90 p ; Constantin Bălan 17,80 p ; Vasile Coșariu 17,65 p ; *bară:* Gheorghe Păunescu 18,75 p ; Petre Mihaiuc 18,70 p ; Gheorghe Mutu 18,05 p ; Vasile Coșariu 18,00 p ; Jean Lascu 17,60 p ; Dan Grecu 17,55 p.

● PRIMELE clasate în întrecerea de gimnastică artistică programată în „Cupa federației" : Victoria Vilcu (Univ. Buc.) 28,80 p ; Iulia Zaharia (I.E.F.S. Buc.) 28,25 p ; Ileana Nicolae (Univ. Buc.) 27,80 p ; Mihaela Nicolaescu (I.E.F.S. Buc.) 27,30 p ; Marilena Niculescu (Șc. sp. 2 Buc.) 27,15 p ; Ioana Năstăsoiu (I.E.F.S. Buc.) 26,20 p ; Georgeta Bornea (M.C.F.) 26,00 p.

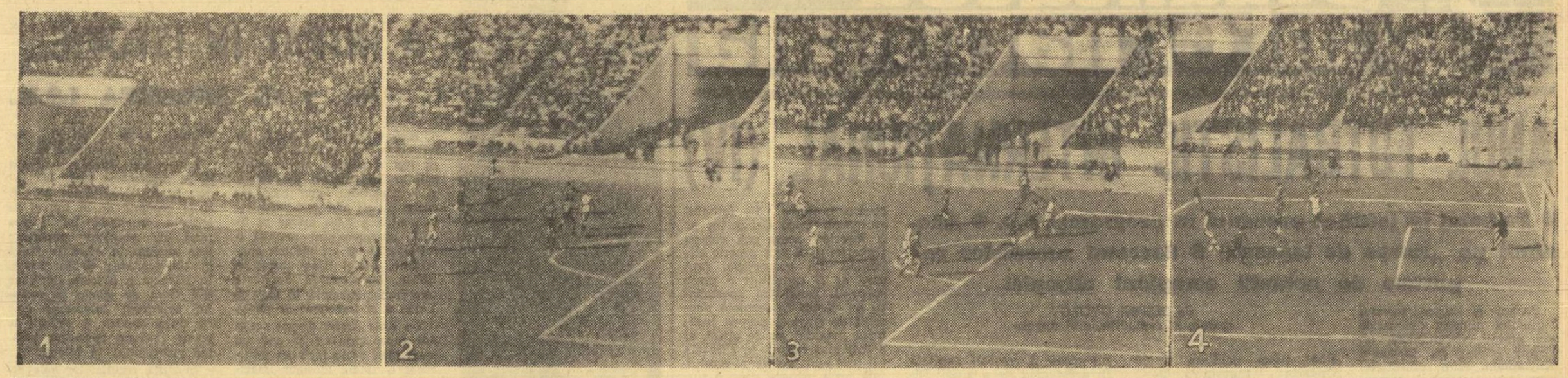

1. Ghergheli cu balonul la picior îl „cară" în loc să-l trimită direct, în adîncime, vîrfului de atac care este plasat bine, aproape la înălțimea ultimilor apărători.

2. Mijlocașul dinomavist se decide, în sfîrșit, să dea drumul la minge. Intrucît coechipierul său din atac este prins acum între doi adversari, Ghergheli recurge la soluția cea mai comodă și execută o pasă laterală, spre aripa dreaptă.

3. Dinamoviștii privesc obsedați spre balon, uitînd că au obligația elementară să se demarce pentru a veni în sprijinul purtătorului mingii. De observat că în momentul transmiterii balonului (efectuată de aripa dreaptă), coechipierul din atac, căruia îi era destinată pasa, se află în poziție de ofsaid, nesemnalată de tușier.

4. Vîrful de atac a primit mingea, a mai făcut cîțiva pași și a șutat „nestingherit" (nici de... tușier) la poartă.

Kinogramă efectuată în timpul unei partide Dinamo-Jiul, de prof. Nicolae PETRESCU

fotbal

CE JUCĂM, DAR — MAI ALES — CUM JUCĂM ?

DIN NOU DESPRE (UN ANUME) PUBLIC

După meciul de fotbal Dinamo — West Bromwich Albion, disputat pe stadionul „23 August" la 13 noiembrie, ne exprimam temerea — într-un comentariu intitulat „Barieră huliganismului pe stadioane" — că incidentele produse cu acel prilej de anumite elemente turbulente din masa spectatorilor ar putea crea serioase prejudicii morale și materiale, în primul rînd clubului bucureștean, dar și fotbalului românesc în general. Și iată că una din consecințele neplăcute pe care le-am prevăzut n-a întîrziat să se producă. Printr-o recentă adresă, U.E.F.A. face cunoscut clubului Dinamo că a fost sancționat cu o amendă de 1000 franci elvețieni. Suma, destul de importantă, ni se pare totuși neglijabilă în raport cu gravitatea morală a faptelor petrecute, care au făcut să se vorbească din nou în termeni nefavorabili despre atmosfera terenurilor bucureștene, despre publicul nostru.

Sinceri să fim, ne așteptam, de asemenea, la o manifestare ostilă a publicului din Birmingham față de echipa Dinamo cu ocazia meciului retur, care urma să aibă loc în acest oraș cu două săptămîni mai tîrziu. Dar, după cum aveam să constatăm chiar la fața locului, o asemenea reacție, care ar fi făcut și mai dificile condițiile evoluției formației românești, iese din obișnuința publicului englez, bun cunoscător al jocului de fotbal și foarte obiectiv.

În seara meciului, zecile de mii de spectatori din Birmingham (în marea lor majoritate tineri) au dat puternice aripi echipei lor favorite în drumul spre victorie, dar au știut să se comporte foarte sportiv și cu formația oaspe. Întîmpinați cu simpatie încă de la ieșirea lor pe teren, dinamoviștii au primit aceleași aplauze și la scorul de 0—0 și la cel de 0—4 pentru orice reușită mai de seamă a lor, fie o intervenție salvatoare a lui Boc sau o deposedare iscusită a lui Popa, fie un dribling fin al lui Dumitrache sau un șut puternic la poartă al lui Frățilă. Spre surprinderea noastră, chiar și cei doi jucători dinamoviști înlocuiți pentru randamentul lor necorespunzător (Pircălab și Haidu) au primit aplauze la ieșirea de pe teren. Este aproape inutil să mai adăugăm faptul că încurajările adresate echipei Dinamo de către micul grup din tribună alcătuit din funcționarii ambasadei României la Londra, n-au întîmpinat nici un fel de protest sau dezaprobare a publicului local, așa cum, din păcate, se întîmplă pe stadioanele noastre față de suporterii formațiilor care ne vizitează.

Pentru cei ce au urmărit ambele meciuri disputate de Dinamo în compania formației West Bromwich Albion, a fost cît se poate de clar că „dialogul la distanță" dintre publicul bucureștean și cel din Birmingham s-a încheiat net în favoarea acestuia din urmă.

Din nefericire, însă, acesta n-a fost singurul caz în care publicul nostru (mai corect spus o bună parte a lui) ne-a dezamăgit. În ultima vreme, cum am mai subliniat și cu alte prilejuri, comportarea unora (și nu puțini) dintre spectatorii meciurilor de fotbal (aprecierea ar putea fi, însă, extinsă și la alte ramuri sportive: volei, handbal, rugby) a lăsat mult de dorit. Pe stadioanele din București și din diferite alte orașe pasiunea pentru echipele favorite este împinsă pînă la patimă, sentiment generator de acte dintre cele mai necugetate. Cu o frecvență care a devenit tot mai îngrijorătoare, sîntem nevoiți să asistăm la scene reprobabile, de genul aruncării de sticle și alte obiecte pe teren asupra jucătorilor oaspeți și arbitrilor, sau al asedierii și lovirii acestora după încheierea meciurilor.

Dar chiar dacă nu întotdeauna se ajunge pînă aici, nu mai puțin condamnabile sînt cortegiile de huiduieli și fluierături cu care publicul local agrementează adesea evoluțiile echipelor oaspe. De-a dreptul penibile ne apar acele momente în care executarea de către oaspeți a unui penalty la fotbal (să ne reamintim de meciul de tineret România — Suedia), a unui „7" metri la handbal (cazul partidelor internaționale disputate în sala Floreasca) sau a unei lovituri libere la rugby (de pildă la meciul cu echipa Franței) este însoțită de manifestările zgomotoase și deplasate ale spectatorilor în scopul de a stînjeni sau împiedica reușita ei.

Cu totul dezagreabilă și dezaprobabilă este și atitudinea publicului local față de suporterii echipelor oaspe, cărora nu se arată dispus a le îngădui nimic, dacă s-ar putea nici chiar prezența fizică în tribune. Or, ce poate fi mai frumos și mai lăudabil decît să însoțești formația preferată la depărtare de sute și mii de kilometri, să îi încurajezi evoluția! În loc să aprecieze, însă, strădania acestor fideli suporteri de a se afla alături de echipa lor favorită chiar și la distanțe mari de casă, publicul nostru o ignoră complet, încălcînd, de fapt, prin manifestările sale (huiduieli, fluierături, gesturi triviale) înseși legile nescrise ale tradiționalei ospitalități românești.

Este, desigur, neplăcut să reamintim toate aceste fapte degradante care se petrec pe stadioanele și în sălile noastre de sport, dar considerăm că numai prin supunerea lor, repetată, blamului public, se va reuși eliminarea din rîndurile masei de spectatori a huliganilor, a tuturor elementelor certate cu spiritul civilizat, cu sportivitatea.

Sperăm totodată că și acea parte a spectatorilor corecți și cu bun simț va înțelege să contribuie mai activ la purificarea atmosferei tribunelor, pentru ca publicul românesc să-și recapete, în totalitate, bunele aprecieri de care se bucura cu ani în urmă.

C. FIRĂNESCU

TUR DE ORIZONT LA SFÎRȘITUL SEZONULUI (V)

Mai nimic nou sub soare referitor la sistem, adică în organizarea de ansamblu a jocului practicat de către echipele noastre divizionare. Îndepărtîndu-se tot mai mult de formula 1—4—2—4, „universal valabilă" în fotbalul nostru înainte de concluziile campionatului mondial, majoritatea tehnicienilor care funcționează pe lîngă formațiile din prima divizie s-au stabilizat, se pare, la varianta 1—4—3—3 a sistemului cu patru fundași; mai rațională și mai eficace — spun ei — gîndindu-se la posibilitățile mai largi de acoperire a terenului, în cele trei zone de bază, și de manevrare tehnico-tactică. De altfel, mulți antrenori, printre care și cei ai liderului, **U.T.A.**, folosesc acum și pe foaia de arbitraj această notație, înscriindu-l pe **Axente** între **Petescu** și **Lereter**, ca al treilea om destinat să opereze, în linii mari, la mijlocul terenului.

La antipozi, în ceea ce privește sistemul, continuă să se afle, firește, „betonul" și „linia". Primul — reprezentat în special de **Dinamo București** (în deplasare această metodă își face mai mulți prozeliți — **Farul, Petrolul, Dinamo Bacău, Progresul**), cel de al doilea — de către **Universitatea Cluj**. La jocul de la Arad, ultimul disputat de „U" în acest tur al campionatului, Constantin Teașcă a renunțat la apărarea în linie în favoarea „betonului". De circumstanță? Definitiv? Greu de spus acum, în condițiile divorțului intervenit după acest joc între antrenor și echipă. Oricum, bună sau rea, actuală sau anacronică, ideea apărării în linie — sublinia la rubrica noastră de „Opinii" prof. N. Roșculeț — și-a găsit în antrenorul C. Teașcă un fervent și pasionat adept.

★

Care sistem este mai bun? Cînd au cîștigat brazilienii în Suedia, toată lumea găsise în 1—4—2—4... piatra filozofală. Cînd a cucerit Internazionale Milano „Cupa campionilor europeni" și apoi și pe cea intercontinentală, specialiștii și-au întors fața spre „betonul" lui Helenio Herrera. A fost, apoi, rîndul „liniei" lui Celtic să întrunească sufragiile. Desigur, nimic mai lesne să abordezi valabilitatea unui sistem atunci cînd echipa care-l aplică posedă jucători valoroși. Să spunem acum același lucru despre acest 1—4—3—3 adoptat și de lider? În materie de sistem, noțiune ascunzînd pentru unii speranțe, precum cutia Pandorei, nu-i indicat să operezi cu verdicte. Deși, poate, faptul real — **U.T.A. nu posedă lotul cel mai valoros din divizie** — ne-ar permite s-o facem.

Să trecem, însă, de la această întrebare... fără răspuns (**„care sistem este mai bun?"** sau: **„ce jucăm?"**) la o alta, de fond, și anume la: **„cum jucăm?"** sau, mai bine zis, **„cum ar trebui să jucăm?"**

Și tot la U.T.A. ajungem, liderul de toamnă, datorită, în bună măsură, CONCEPȚIEI DE JOC. La această U.T.A. a lui Coco Dumitrescu și Reinhardt care, indiferent de locul de disputare a meciului, acasă sau în deplasare, abordează jocul fără frică, fără complexe de inferioritate. Într-un cuvînt: **ofensiv!** De pe această poziție a jocului ofensiv a cîștigat formația textilistă meciul cu Steaua, la București (cînd campionii erau imbatabili), ca și partida cu F. C. Argeș, de la Pitești, unde nici o altă echipă n-a reușit să plece victorioasă în tot turul campionatului. De pe această poziție a mai recoltat U.T.A. puncte la București, cu Progresul, și la Petroșeni. La fel jucau textiliștii și cu doi ani în urmă, cînd se luptau pentru evitarea retrogradării. Fără frică, fără complexe de inferioritate, pînă le-a intrat în reflex. Și această concepție sănătoasă, materializată într-un sistem de joc (l-am numit 1—4—3—3), în cazul U.T.A.-ei s-a dovedit a fi fructuoasă. Care altă echipă în afară de U.T.A. a mai fost dominată de asemenea idei generoase, făcîndu-și un crez din jocul tehnic, spectaculos, corect și echilibrat tactic pe toată perioada întrecerii? Din păcate, nici una...

★

Vorbind despre echilibrul tactic, care se poate obține indiferent de sistemul ales, intrăm în importantul domeniu al DINAMICII JOCULUI, al mișcării jucătorilor în teren, unde, trebuie spus, se progresează în ritm de melc. Toți tehnicienii, dar absolut toți, cunosc principiul de bază din fotbalul modern potrivit căruia — în funcție de cele două mari faze ale jocului — **toată echipa atacă, toată echipa se apără.**

Este vorba, firește, aici, în primul rînd, de efectuarea **demarcajului** și a **marcajului** (marele „secret" care a traversat ca un fir roșu întreaga evoluție a jocului de fotbal, dar care acum se utilizează la o scară mai înaltă), de **circulația jucătorilor în teren** (rațională, subordonată unui scop tactic, cu sau fără balon), capitole la care, de asemenea, se mai bîjbîie încă. Să-l urmărim, spre edificare, pe Ghergheli, purtătorul balonului în kinograma alăturată (luată la o partidă Dinamo București — Jiul). Pornit din propriul teren, mijlocașul dinamovist a trecut linia de centru și continuă să țină balonul la picior, deși o pasă în adîncime spre vîrful de atac (aflat în poziție bună pe un culoar perpendicular pe poartă) ar fi fost execuția tehnică cea mai indicată. Nefectuînd transmiterea, Ghergheli a oferit adversarului posibilitatea să se replieze, să închidă unghiurile, și se mulțumește acum cu soluția cea mai comodă: o pasă laterală, „nevinovată".

Problema **„cărătorilor"** (aceia care poartă mingea mai mult decît trebuie, întîrziind jocul) și a **„privitorilor"** (care din comoditate nu înțeleg să se demarce pentru a veni în sprijinul coechipierilor) am mai tratat-o tangențial în coloanele noastre. Ne vine în minte exemplul oferit la meciul Steaua — Progresul de o pereche de mijlocași alcătuită ad-hoc (Jenei — Dumitriu III) în contrast cu cuplul clasic, D. Popescu — Negrea. Deși neomogenă, prima linie s-a distins prin sobrietate, prin execuții simple, dar cu conținut tactic, care au imprimat acțiunilor un caracter mai fluid, mai cursiv. Cît or fi învățat în acea zi Negrea și D. Popescu din lecția oferită de antrenori? Și pentru că ne aflăm la capitolul important „calitatea pasei" am dori să-i citățm aici ca exemple pozitive și pe Dumitru (Rapid), Radu Nunweiller (Dinamo Buc.), Dincuță (Petrolul), Nedelcu (Dinamo Bacău), Lereter și Petescu (U.T.A.), cu toții jucători de mijlocul terenului, pricepuți în a rezolva prin transmiteri oportune delicatele probleme de criză de timp și de spațiu existente în fotbalul actual.

A apărut, iată, mai pregnant în campionatul actual **ideea îndeplinirii sarcinilor duble**: fundașii participă la construcția acțiunilor ofensive (Mocanu, Sătmăreanu, Ștefan — Rapid, Deleanu, Birău, Popa — „U" Craiova, Codrea, Șoptereanu, Talpai etc.), înaintașii inițiază presingul (Dumitrache, Domide), se repliază, ajutînd la închiderea unghiurilor, nu pregetă chiar să efectueze acțiuni de deposedare (Năsturescu, Codreanu, Cîrciumărescu, Niță, Lucescu, Mustățea etc).

Cîte din echipele noastre dau, însă, dovadă și de ceea ce se înțelege prin suplețe tactică, adaptîndu-se la situația nou creată în teren, în funcție de replica adversarului? Puține, foarte puține și în orice caz cu dese perioade de pauze pe parcursul celor 90 de minute. Ne-am duce, poate, cu gîndul la **U.T.A.**, la **Dinamo București**, mai ales, care, prin aportul a 3-4 jucători de clasă, a demonstrat în cîteva jocuri din campionat că este capabilă de suplețe tactică. Cînd a venit însă jocul cu West Bromwich Albion, un adversar mai solid, a dovedit mai degrabă rigiditate, primind un gol pe contraatac. Unde era în acel moment apărarea, unde era jucătorul care trebuia să acopere zona părăsită temporar de fundașul dreapta (echipele mari realizează cu precizie schimbul de locuri), cum s-a materializat suplețea tactică de care vorbim?

Și atunci? Realizarea de către echipele noastre divizionare a mult trîmbițatei formule — **joc colectiv, constructiv, ofensiv, elastic, dinamic, spectaculos** — nu ne apare ca o himeră? Cu atîtea carențe în materie de concepție și dinamica jocului, noțiuni de esență, noi credem că da...

G. NICOARA

INDISCREȚII... (ÎNTRE ANTRENORI)

● Întîlnindu-l, zilele trecute, pe **Bazil Marian**, am aflat, firește, și la previzibilul (în orice discuție cu un antrenor de fotbal) subiect al returului.

— Ce-și propune echipa pe care o antrenez în a doua parte a campionatului? Răspunsul este stereotip de ani de zile — ne-a spus antrenorul dinamovist. Titlul de campioană și „Cupa României"! N-a existat niciînd un rabat în privința obiectivelor noastre. Anul acesta, ambele performanțe mi se par realizabile. Chiar și cucerirea titlului. Nu uitați că, în ediția trecută a campionatului, Dinamo București se afla la capătul turului pe locul 12, iar către sfîrșitul competiției a amenințat foarte serios titlul, împotmolindu-se aproape de mal...

— ...tocmai la Arad.

— E adevărat. În primăvara aceasta, însă, primim noi vizita U.T.A.-ei. Și să știți că 6 puncte — cîte ne despart azi de arădeni — nu sînt chiar un handicap insurmontabil pe un traseu de 15 etape.

N.A. **— Teoretic, raționamentul lui Bazil Marian rezistă. Să vedem, însă, ce părere „la temă" are Coco Dumitrescu...**

● Iată și opinia.., antrenorului arădean, exprimată nouă înaintea plecării sale în țara Albionului: „Dacă în primele patru etape (cînd avem 3 meciuri acasă) ne merge jocul și obținem rezultatele dorite, problema titlului este, practic, încheiată!"

N.A.: **— Teoretic, și raționamentul lui Coco Dumitrescu pare destul de întemeiat. Ați văzut, însă, care este opinia la aceeași temă a lui Bazil Marian...**

● Drăgușin și Dumitrescu în Anglia, Oană și Nicușor în R. F. a Germaniei. Salutară și întrutotul respectabilă această inițiativă a federației de a trimite antrenori români în schimb de experiență în două din țările cu fotbalul cel mai bine cotat.

Am avea, însă, o întrebare. Gîndindu-ne că în criteriile de apreciere a antrenorilor mai sus-numiți au stat ȘI REZULTATELE, de ce a fost omis Ștefan Coidum? Anul trecut a făcut treabă bună la Jiul, iar Universitatea Craiova, echipa pe care o antrenează acum, se află pe locul II în clasament.

De ce argumente mai era nevoie? Tînăr este — deci are tot timpul să aplice cele învățate — capabil s-a dovedit a fi...

Ce defect ascuns i s-o fi găsit acestui antrenor-exemplu?

● În ziarul județean „Ceahlăul", apreciatul antrenor Petre Steinbach, care conduce în acest campionat echipa divizionară B, Ceahlăul Piatra Neamț, a publicat un articol intitulat **„N-avem vedete, vedeta este echipa!"**

Iată un titlu sugestiv, care exprimă esența schimbărilor petrecute la echipa pietreană în ultimul sezon, explicînd surprinzătorul său (pentru mulți) salt valoric.

Marius POPESCU

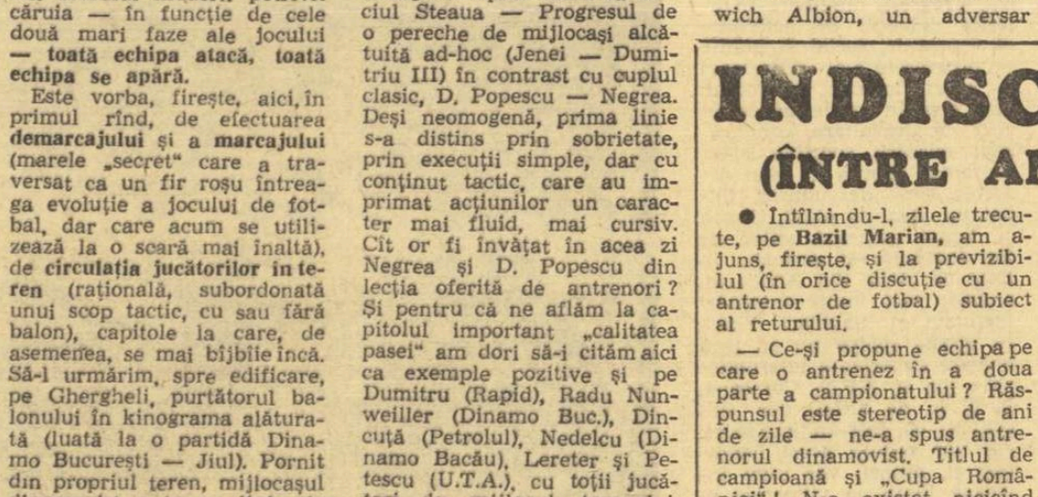

Politehnica Galați — liderul de toamnă al seriei I — divizia B.
Foto: GICĂ BERCOV — Galați

Speranțele prind contururi...

Iată că speranțele miilor de suporteri gălățeni încep să prindă contururi. După consumarea celor 15 etape, „POLI" se află pe primul loc în clasamentul diviziei B — seria I, cu 20 de puncte, la egalitate cu Steagul roșu Brașov, rivala și tovarășa de suferință la barajul susținut în vară la Timișoara.

Turul actualului campionat a însemnat pentru Politehnica Galați o piatră de încercare. Coborîșurile și urcușurile în clasament au călit-o, i-au maturizat pe tinerii săi jucători pentru retur. Ce se va întîmpla la primăvară? Antrenorul Petrică Rădulescu și elevii săi sînt conștienți de dificultățile pe care le implică lupta pentru menținerea în fruntea plutonului.

În ceea ce privește comportarea în prima parte a campionatului, s-au făcut simțite însă și unele carențe, care se cer eliminate pînă la primăvară. Problema principală o constituie lipsa de omogenitate a liniei de atac, unde se face simțită absența unui realizator care să concretizeze superioritatea teritorială creată pe parcursul meciurilor. Așa se explică cîștigarea doar la limită — pe teren propriu — a unor partide, în fața unor adversari slabi.

În privința aspectelor pozitive, este de semnalat creșterea valorică și constanța manifestată de unii jucători ca Iorgulescu, Stancu, Profir, Tudorie, precum și disciplina și legătura sufletească dintre componenții echipei, seriozitatea lor în procesul de pregătire. Iată lotul folosit de Politehnica Galați:

Silviu Iorgulescu, funcționar, 22 ani, *Constantin Enache*, student, 24 ani, *Gh. Ionescu*, elev, 20 ani — portari; *Dumitru Pac*, student, 28 ani, *Nicolae Dima*, inginer, 26 ani, *St. Diaconu*, elev, 18 ani, *Constantin Tudorie*, student, 19 ani, *Valeriu Costache*, elev, 22 ani — fundași; *Vasile Lehăduș*, student, 26 ani, *Vasile Stancu*, maistru, 31 ani, *Gheorghe Iacob*, student, 28 ani, *Tudor Profir*, elev, 20 ani — mijlocași; *Sorin Bretan*, student, 24 ani, *Teodor Adam*, maistru, 27 ani, *Dumitru Mureșan*, student, 26 ani, *Constantin Zotinca*, student, 21 ani, *Virgil Botescu*, student, 20 ani, *Cornel Orac*, elev, 17 ani, *Ion Toboșaru*, elev, 18 ani. Media de vîrstă — 23 ani.

T. SIRIOPOL — coresp.

LOTO — PRONO

Două trageri speciale de Revelion

Pentru prima dată în activitatea sa, Administrația de Stat Loto-Pronosport organizează de Revelion două trageri speciale: Pronoexpres și Loto.

Concursul special Pronoexpres al Revelionului se desfășoară la 1 ianuarie 1969 iar tradiționala tragere specială Loto a Revelionului la 3 ianuarie 1969.

La tragerea specială Loto a Revelionului se vor atribui următoarele premii: autoturisme în număr nelimitat: Fiat 1800, Dacia 1100 și Skoda 1000 MB. Se mai atribuie, prin tragere la sorți, 10 autoturisme (1 Warszawa, 4 Dacia 1100, 3 Moskvici 408 cu 4 faruri și radio, 2 Skoda 1000 MB) și 40 excursii în U.R.S.S. (Asia centrală — 21 zile — pe itinerarul: Moscova — Alma Ata — Taşkent — Buhara — Samarkand — Dușambe — Așhabad — Moscova). Participanții mai pot să obțină premii în bani de cîte 25.00 lei, 10.000 lei, 6.250 lei, 2.500 lei, 1.000 lei ș.a.

Vînzarea biletelor se face în perioada: vineri 27 decembrie 1968 — joi 2 ianuarie 1969.

Cu 10 lei se poate participa la toate cele 3 faze la care se extrag 30 de numere.

★

La concursul special Pronoexpres al Revelionului se atribuie în număr nelimitat autoturisme Fiat 1800, Dacia 1100 și Moskvici 408 cu 4 faruri și radio. Prin tragere la sorți se mai acordă 20 autoturisme și 40 excursii în Bulgaria pe litoral — Nisipurile de aur.

Marți 31 decembrie 1968 este ultima zi cînd se mai pot procura bilete pentru această tragere.

Pentru ambele acțiuni speciale, agențiile Loto-Pronosport au și bilete gata completate.

LOTO

Numerele extrase la tragerea din 27 decembrie 38 71 75 68 72 41 18 33 1 50 60 70

FOND DE PREMII: 870.633 lei

FOTBAL 03

În continuarea turneului pe care-l întreprinde în Algeria, echipa Petrolul Ploiești va juca simbătă la Oran cu selecționata orașului. Apoi, fotbaliștii români vor evolua la 31 decembrie la Alger și la 4 ianuarie la Annaba.

PÎRCĂLAB ÎN VACANȚĂ

Extrema dinamovistă, Ion Pîrcălab, își petrece vacanța acasă, în mijlocul familiei. „Mă simt excelent, ne-a spus el. În ziua de 4 ianuarie mă prezint la club o dată cu ceilalți băieți și sper, dacă medicii vor fi de acord, să reiau pregătirile. După cîte știu, echipa va pleca pentru cîteva zile la Călimănești și apoi, probabil, într-un turneu peste hotare. Dacă am vreo dorință în noul an? Să-mi revin în formă, să-mi ocup locul în națională".

LA TELEFON — BRAȘOVUL

Ieri dimineață, corespondentul nostru, C. GRUIA, ne-a făcut cunoscut că terenul de fotbal al echipei brașovene Steagul roșu este animat în fiecare zi. Jucătorii profită de lipsa zăpezii și încing zilnic miuțe, fac gimnastică și alergări în ciuda magazionerului Nicolae Torje, care este obligat să le pună la dispoziție și acum, în sezon „mort", echipament. Iată și numele cîtorva dintre cei mai harnici jucători brașoveni: Papuc, Necula, Pescaru, Gane, Ardeleanu și Györfi. *Antrenamentele vor fi reluate oficial în ziua de 6 ianuarie, dată stabilită de antrenorul VALENTIN STĂNESCU.*

Actualitatea internațională

ANUL FOTBALISTIC INTERNAȚIONAL (IV)

● Fotbalul își justifică prezența în programul J.O. ● Anonimii pe „rampa de lansare" ● Secretul succeselor repurtate de actualii campioni olimpici

de SZEPESI GYÖRGY
crainic al radiodifuziunii ungare

Pentru a ilustra succesul turneului olimpic din Mexic voi aminti, deocamdată, un singur nume: pe japonezul **Kawamoto,** unul dintre cei mai buni jucători ai turneului. După părerea tuturor specialiștilor prezenți la meciurile echipei Japoniei, băiatul din Yokohama este unul dintre cei mai versați fotbaliști ai lumii. Sutele de milioane de telespectatori s-au putut convinge de talentul indiscutabil pe care-l are acest băiat în vîrstă de 23 de ani.

Reprezentativa Japoniei a fost pregătită în vederea J.O. de antrenorul **Detmar Cramer** care funcționează pe lîngă F.I.F.A. În numai cîteva săptămîni, antrenorul vest-german a pus „pe roate" formația din țara soarelui răsare și, în cele din urmă, niponii au cucerit medalia olimpică de bronz. Să fie oare numai meritul lui Detmar Cramer? Eu cred că nu. Talente fotbalistice există pe toate meridianele globului, cu condiția, însă, ca acestea să fie depistate, apoi îndrumate spre o perfecționare tehnică. Și ca să revin la cele de mai sus, voi reproduce declarația aceluiași antrenor: **„Kawamoto poate juca în orice formație profesionistă din R.F.G., Anglia, Italia, Spania sau Brazilia. Dar ca el mai sînt și alții. Și acest lucru demonstrează că în prezent fotbalul nu cunoaște o criză de mari personalități. Trebuie găsită modalitatea de a-i lansa și de a-i face cunoscuți în întreaga lume. Turneul olimpic de fotbal este un minunat prilej de a scoate la iveală noi talente, el este o rampă de lansare a anonimilor spre celebritate".**

LA POARTA CELEBRITĂȚII

Același lucru doream să-l spun și eu. Turneul olimpic de fotbal este o competiție extrem de utilă, deoarece aici se întîlnesc echipe de valori diferite, se pot diferenția valorile și se poate constata în ce stadiu de dezvoltare se află „sportul rege" în unele țări. N-a existat turneu olimpic care să nu fi scos în evidență o serie de elemente talentate, care mai apoi au devenit celebrități mondiale. Vă aduceți aminte, desigur, de turneul olimpic din 1948, cînd în echipa Suediei a apărut celebra tripletă Gre-No-Li (Green, Nordhal, Liedholm), sau de cel de la Helsinki, unde neuitata finală Ungaria — Iugoslavia (2—0) a scos din anonimat cel puțin 6-7 jucători din ambele formații.

Cine s-ar fi așteptat ca, la turneul din Mexic, Japonia, Guatemala și alte echipe necunoscute pînă acum în fotbalul mondial să se prezinte cu o serie de jucători de certă valoare internațională, despre care în viitorul apropiat se vor scrie multe rînduri? Prin amploarea sa, prin numeroasele talente evidențiate, prin sistemele mature de joc folosite de majoritatea finaliștelor, pot să afirm că, exceptînd turneul din Finlanda (1952), competiția din Mexic s-a ridicat la cel mai înalt nivel. În afară de succesele repurtate de formațiile mai sus amintite, pentru mine o adevărată surpriză au furnizat reprezentativele din Africa — Ghana, Guineea, Nigeria și Izrael — care, desigur, vor avea de spus un cuvînt în viitoarele competiții de mare anvergură. De altfel și la ultima ediție a C.M. R.P.D. Coreeană a constituit un adevărat miracol, lucru care demonstrează că atunci cînd competiția este deschisă unor formații din diferite puncte ale globului, surprizele plăcute nu lipsesc. În unele țări care au înregistrat, în ultimii ani, progrese uimitoare în diferite domenii de activitate — economic, social și politic — progresele s-au reflectat și în sport, inclusiv în fotbal. Mai ales în țările aflate în curs de dezvoltare, conducătorii mișcării sportive și-au îndreptat atenția în mod deosebit spre dezvoltarea fotbalului. Așa, de pildă, Ghana și Izrael urmează stilul de joc englezesc și german, în timp ce țările din Africa au angajat mai mulți antrenori iugoslavi și maghiari. Firește, aceste echipe nu au încă o mare experiență internațională (ca și R.P.D. Coreeană, la C.M., de altfel) dar sînt convins că, într-un timp scurt, ele vor reduce acest handicap și, atunci, vor uimi întreaga lume, la viitoarele ediții ale C.M.

RECORD DE PARTICIPARE

Recenta ediție a turneului olimpic a întrunit o cifră record de echipe. Nu mai puțin de 80 de formații de pe toate continentele și-au disputat întîietatea pentru a ocupa un loc printre cele 16 finaliste. La timpul potrivit, eliminarea unor formații de certă valoare cum sînt U.R.S.S., Iugoslavia, România, R. D. Germană au constituit surprize de răsunet. Poate și alcătuirea grupelor a fost făcută în așa fel încît să ofere posibilitatea calificării unor echipe mai puțin cunoscute. Și, după părerea mea, nu găsesc o greșeală capitală în acest mod de a gîndi. Dirijorii F.I.F.A.-ei s-au orientat bine atunci cînd au dat posibilitatea unor echipe din diferite colțuri ale globului să ajungă în turneul final. Pentru că, în acest fel, fotbalul a avut numai de cîștigat. Sir Stanley Rous, președintele F.I.F.A., care urmărește, în mod principal, răspîndirea și dezvoltarea fotbalului în toate țările lumii, a fost pe bună dreptate fericit de succesul pe care l-a avut turneul olimpic din Mexic. Părerea unora că fotbalul trebuie exclus de la J.O. nu mai este astăzi o problemă de actualitate. Tribunele arhipline din orașele mexicane ca și interesul manifestat de telespectatori pentru meciurile din cadrul Olimpiadei au dovedit că acest sport își merită locul în programul J.O.

CUM A AJUNS SZUCS ÎN VÎRFUL PIRAMIDEI

Din 1948 pînă azi, am urmărit toate turneele olimpice de fotbal și toate campionatele mondiale. Făcînd o paralelă între aceste două mari competiții, îngăduiți-mi să spun deschis că multe partide din J.O. s-au ridicat la un nivel superior față de cele din C.M. Desigur, în această chestiune există o idee preconcepută. Și anume aceea că oricare spectator sau gazetar urmărește pe cutare sau cutare vedetă într-un joc pentru titlul suprem, în timp ce la J.O. majoritatea jucătorilor sînt anonimi și nu pot fi reținuți dintr-o simplă privire. Ziariștii aflați în Mexic l-au remarcat, bunăoară, pe maghiarul **Szücs** abia atunci cînd acesta a înscris golul egalizator în partida cu Guatemala! Or, Szücs, fără să fi fost o mare vedetă înainte de J.O., s-a bucurat de o oarecare prețuire în fotbalul european. Dacă Szücs nu ar fi înscris acest gol, echipa Ungariei ar fi fost practic eliminată din competiție, fapt care ar fi constituit o mare surpriză. După joc, specialiștii au vorbit în termeni deosebit de elogioși despre jucătorul maghiar și, de altfel, el a fost ales recent în Ungaria cel mai bun jucător al anului. Iată, prin urmare, cum o singură zvîcnire, un singur moment hotărîtor poate aduce un fotbalist în vîrful piramidei. Și formația Bulgariei a trecut prin momente deosebit de grele în partida cu Izrael. Meciul a luat sfîrșit cu un rezultat de egalitate (1—1), dar n-a lipsit mult ca fotbaliștii bulgari, prezenți la ultimele ediții ale campionatului mondial să fi fost eliminați. Cum, însă, sorții au fost de partea echipei balcanice, ea a obținut calificarea pentru turul următor!

COMPLEXE DE INFERIORITATE

Echipa Ungariei a cîștigat pentru a doua oară consecutiv și pentru a treia oară din 1948 turneul olimpic de fotbal. N-aș putea spune că actualii componenți ai echipei campioane nu sînt fotbaliști cunoscuți și talentați. Dar nu pot să afirm nici că jucătorii maghiari care au format „11"-le olimpic sînt vedete de 14 carate. Cîțiva din ei sînt internaționali în prima reprezentativă, alții jucători de bază ai formației campioane Ferencvaros și, în fine, restul sînt jucători din prima divizie care au debutat cu acest prilej în formația olimpică. N-aș vrea să diminuez succesul obținut de fotbaliștii țării noastre la actualele J.O. Dar, multe din succesele repurtate au o explicație psihologică. Numeroși adversari pe care îi întîlnim au un complex de inferioritate față de fotbaliștii noștri. Aceasta se datorește victoriilor pe care reprezentativa Ungariei le-a realizat în fotbalul mondial și în turneele olimpice. De pildă, din 1912 pînă în 1968, echipa olimpică a Ungariei a susținut 36 de meciuri internaționale oficiale. Dintre acestea, ea a cîștigat nu mai puțin de 31, a pierdut doar 3 și pe celelalte două le-a terminat la egalitate! Golaverajul general este de 143—39, iar internaționalul cu cele mai multe selecționări este fundașul **Novak** de la Ferencvaros, în timp ce golgeterul echipei este **Bene** de la Ujpesti Dozsa, cu 31 puncte marcate. Firește, mulți jucători anonimi văzînd numele și cunoscînd prestigiul unor jucători de valoare, se pierd în fața acestora în timpul jocului. Din punct de vedere al forurilor de specialitate din Ungaria, turneul olimpic a constituit un succes pentru fotbalul maghiar, nu numai datorită medaliei olimpice de aur, ci, în special, pentru că acest turneu a confirmat cîteva elemente de certă valoare tehnică. Este vorba de tinerii **Pancsics** și **Fazekas,** care împreună nu depășesc 40 de ani, ca și de **Antal Dunai II,** un excepțional realizator.

Prin prestigiul pe care l-a cîștigat fotbalul la Olimpiada mexicană sînt convins că vor dispare rezervele pe care le mai manifestau unii față de prezența „sportului rege" în programul olimpic. Peste patru ani, echipa Ungariei va fi prezentă din nou în turneul final, deoarece regulamentul îi oferă această calificare de drept. Permiteți-mi, dragi prieteni sportivi din România, să doresc din tot sufletul ca echipa olimpică română să fie prezentă la acest turneu final. Aflîndu-ne în prag de An Nou, urez fotbalului românesc să se afirme pe plan internațional în 1969 și să treacă — cu succes — examenul din preliminariile campionatului mondial, pentru a fi prezent și la turneul final al C.M. din 1970

Un nou gol în poarta adversă. Dunai II marchează în poarta lui Levin. Față din meciul Ungaria — Izrael (2—0), desfășurat în cadrul turneului final olimpic din Mexic

Arena sprintului mondial a fost întotdeauna foarte populată. Numele celor mai reprezentativi alergători sînt atît de cunoscute încît nu mai e cazul să revenim asupra lor. S-a scris mult despre fiecare dintre cei mai rapizi oameni din lume. Dar nici unul nu a fost obiectul atîtor discuții contradictorii ca Hines. Totul a pornit de la cele două curse de 9,9 realizate de Jim Hines și de Robert Hayes. Datorită unui regulament adeseori puțin realist, Hines a reușit să devină cel dintîi om cu o performanță oficială de 9,9 pe 100 m, omologată ca record mondial. Celebritatea aceasta după care au alergat și continuă să alerge toți sprinterii lumii, nu a surîs la timpul său (J. O. Tokio) unui alt mare alergător, Bob Hayes, care, deși a realizat același rezultat de 9,9 nu a fost oficializat decît cu 10,0 și aceasta, după patru ani, la Sacramento, în celebra zi a sprintului, cînd zece secunde nu au mai fost suficiente pentru a intra măcar în finală, cronometrajul manual a fost oficial iar cel electric consultativ. Astfel Hines intrat în istorie, bucurîndu-se de toată celebritatea cuvenită, în timp ce Hayes a și fost uitat de mulți.

S-a scris enorm despre acești doi super-sprinteri și unii au mers pînă acolo încît au prefigurat o finală (desigur imaginară!) a acestora, în cea mai bună formă. Interesant de remarcat este faptul că toți cei care au alergat alături de Hayes și au alergat și cu Hines, apreciază că Hayes ar fi fost imbatabil la Mexico cu forma de la Tokio chiar dacă Hines ar fi alergat 9,9, cum a făcut de altfel. Alți specialiști afirmă, însă, că Hines ar fi cîștigat grație finișului său teribil. Ziariștii i-au acordat în această „cursă" majoritatea voturilor lui Hayes. Realitatea este — desigur — cea consemnată în ziare și reviste, toate celelalte afirmații rămînînd simple supoziții sau presupuneri.

Să dăm, însă, Cezarului ceea ce este al său. Jim Hines a dovedit întregii lumi că este un super-campion și că victoria sa din Mexic nu este întîmplătoare. Întreaga sa activitate din acest an s-a desfășurat în compania unui alergător nu mai puțin celebru: Greene. Dat fiind faptul că acesta l-a învins de mai multe ori pe Hines, unii presupun că nu este exclus ca în finala de la Mexico, dacă Greene ar fi fost în plenitudinea forțelor, să i se fi acordat lui onorurile de campion olimpic. Cu toate acestea, trebuie să convenim că Hines este un mare alergător, un super atlet, care dezvoltă o mare forță în alergare într-o decontractare deosebită.

James Ray Hines s-a născut la 10 septembrie 1946, la Dumas în Arkansas. Înalt de 1,83 și în greutate de 81 kg, el se apropie de talia lui Hayes fiind un alergător impozant. Este student în educație fizică la Universitatea South Texas. În atletism a pătruns după ce și-a făcut un stagiu în fotbalul american. Interesant este că, după Mexico, a revenit la prima pasiune devenind jucător profesionist la Miami.

Evoluția rezultatelor sale atletice începe cu anul 1962 cînd apare în concursurile de amploare. Performanțele au evoluat astfel: *pe 100 yarzi* — 1962—9,6; 1963—9,5; 1964—9,4; 1965—9,3; 1966—9,3; 1967—9,1; 1968—9,2; *pe 100 m* — 1965—10,2; 1967—10,0; 1968—9,9; *pe 200 m* — 1967—20,2; 1968—20,2.

Și fiindcă tot am amintit de atitea performanțe, trebuie să spunem că Hines este primul om din lume înregistrat de 3 cronometre cu 9,8 într-o cursă de 100 m, dar cu vînt ajutător de peste 2 m pe secundă.

Din păcate, acest mare alergător al cărui punct forte era accelerarea de la jumătatea cursei, va folosi extraordinarele sale calități în echipa „Miami Dolphins" pe terenurile de fotbal american și nu pe pistele de atletism care i-au adus consacrarea sportivă.

N. MARAȘESCU

ȘI ASTFEL, HINES A INTRAT ÎN ISTORIE...

Nr. 7 ÎN ANCHETA I.S.K.

ECHIPA S.U.A. A CÎȘTIGAT „CUPA DAVIS"

ADELAIDE 27 (*Agerpres*). — Echipa de tenis a S.U.A. conduce cu 3—0 în meciul final cu selecționata Australiei și nu mai poate pierde „Cupa Davis", indiferent de rezultatele care se vor înregistra în ultimele două partide de simplu.

În meciul de dublu, perechea Stan Smith, Bob Lutz (S.U.A.) a dispus cu 6—4, 6—4, 6—2 de Ray Ruffels, John Alexander (Australia). Tenismanii australieni dețineau trofeul din anul 1964. În anul 1963 „Cupa Davis" fusese cîștigată de echipa S.U.A.

Ciclocrosul de la Veneția cîștigat de Longo

Cunoscutul ciclist italian Renato Longo a cîștigat tradiționalul ciclocros internațional desfășurat în apropierea Veneției. El a acoperit 24 km în 1h 05, fiind urmat în clasament de Rolf Wolfshohl (R. F. a Germaniei) la 5,0 și de Eric de Vlaeminck (Belgia) la 6,0.

PLIN SEZON ATLETIC LA ANTIPOZI

În timp ce atleții din emisfera nordică se pregătesc, la temperaturi scăzute, pentru anul competițional 1969, în Australia sezonul întrecerilor este în toi. S-au obținut chiar și rezultate care au corectat acum, în ceasul al 12-lea, bilanțurile întocmite de statisticieni. Astfel, într-un concurs desfășurat la Adelaide, alergătorul Kerry O'Brien (22 ani — locul IV la J. O. de la Ciudad de Mexico) a parcurs 3 000 m obstacole în 8:31,0, rezultat cu care devine al 7-lea performer mondial pe 1968.

Aruncătoarea Chris Thompson a realizat o performanță de 54,56 m, care reprezintă un nou record al țării. O ciudățenie: rezultatul Anei Pazera (57,40 m — Cardiff, 24 iulie 1958), care a constituit la acea dată recordul lumii, nu poate fi recunoscut și pe plan național, pentru că... a fost obținut în străinătate!

În sfîrșit, în cursa de 120 yarzi garduri de la Melbourne, Baird a realizat 13,8, timp neomologabil datorită vîntului favorabil.

TOOMEY: NU, PROFESIONISMULUI!

În cadrul unei conferințe de presă, cunoscutul atlet american Bill Toomey, campion olimpic la decatlon, și profesor de limba engleză la o școală din Santa Barbara, a anunțat că nu intenționează să treacă la profesionism. Toomey a spus că el va încerca să doboare recordul mondial al probei, deținut în prezent de atletul vest-german Kurt Bendlin cu 8319 puncte. Printre altele, Toomey a spus: **„Eu nu voi trece la profesionism. Atletismul profesionist nu are șanse să supraviețuiască. El va suferi cu certitudine un mare eșec".**

CROSURILE DE LA SAN SEBASTIAN

PE LOCURILE I FRANCEZII COLETTE BESSON ȘI RENE JOURDAN

MADRID 27 (*Agerpres*). — Campioana olimpică în proba de 400 m, atleta franceză Colette Besson, a cîștigat proba feminină din cadrul tradiționalului cros de la San Sebastian. Învingătoarea a parcurs cei 1087 m ai traseului în timpul de 3:20,6, fiind urmată de Coro Fuentes (Spania) — 3:25,6 și Françoise Piaud (Franța) — 3:25,8. Proba masculină, desfășurată pe un traseu de 7 135 m, a revenit sportivului francez Rene Jourdan, în 23:39,8. Urmat de spaniolii Miguel Maiz-24:20,2 și Fernando Aguillar — 24:42,4.

COLETTE BESSON

telex-radio-telefon

A ÎNCEPUT campionatul european de hochei pe gheață rezervat echipelor de juniori. Iată primele rezultate: Cehoslovacia-Polonia 14-0 (4-0, 3-0, 7-0); U.R.S.S.-R.F. a Germaniei 10-2 (3-0, 2-1, 5-1).

DUPĂ TREI RUNDE în turneul internațional de șah pentru juniori de la Groningen conduc în clasament Vaganian (U.R.S.S.), Andersson (Suedia) și Webb (Anglia) cu cîte 2½ puncte. În runda a treia șahistul român Ghizdavu a cîștigat la Bellon (Spania) și totalizează 1½ puncte.

ÎNTR-UN MECI de baschet masculin desfășurat la Tirana, echipa italiană Orar.soda nu a putut învinge formația locală Partizan. Scor: 73-73 (40-41).

CAMPIONUL OLIMPIC de box la categoria grea, americanul George Foreman, a anunțat că va trece la profesionism în cursul lunii mai. Foreman va mai susține încă două meciuri ca amator fiind selecționat în echipa S.U.A., care va întîlni într-o dublă partidă echipa U.R.S.S.

LA HELSINKI a început competiția de hochei pe gheață „Cupa Ahearne". Primele rezultate: Djurgaarden (Suedia) — I.F.K. Helsinki 3-0 (1-0, 1-0, 1-0); Aik Stockholm — Spartak Praga 6-4 (3-2, 3-2, 0-0).

LA DAVOS (Elveția), în cadrul competiției de hochei pe gheață „Cupa Spengler" Dukla Jihlava a învins cu 6-1 (2-0, 3-0, 1-1) echipa Elveției.

ÎN CADRUL CONCURSULUI internațional de natație de la Montevideo, înotătorul american Mark Spitz s-a clasat pe primul loc în proba de 100 m fluture cu 57,4. Compatrioata sa Elie Daniel, a fost cronometrată în proba similară feminină în 1:8,8".

Alte rezultate: 100 m bras masculin: Mc Kenzie (S.U.A.) 1:10,3; 100 m spate feminin: Hall (S.U.A.) 1:13,6; 200 m mixt feminin: Kolb (S.U.A.) 2:37,0.

LA 18 IANUARIE va începe la Lake Placid o mare competiție internațională de hochei, schi, bob și patinaj, dotată cu cupa „Memorial Kennedy". La întreceri și-au anunțat participarea unii dintre cei mai buni sportivi din lume.

PANORAMIC SPORTIV EXTERN

Astăzi panoramicul nostru a ajuns la capătul drumului 1968. Dar nu-și propune nici un bilanț, nici o avancronică sportivă de amploare, ci doar, tradițional, să vă anunțe principalele competiții internaționale din săptămîna ce urmează. Vom acorda și de data aceasta prioritate fotbalului, în al cărui calendar figurează un meci Mexic-Italia, în ziua de 1 ianuarie pe stadionul Aztec și un mare turneu internațional de juniori, pe care-l găzduiește Algerul.

Tot în nordul Africii, la Casablanca, este la ordinea zilei... hocheiul. Firește, e vorba de hochei pe iarbă și anume de un mare turneu internațional cu participarea a 10 dintre cele mai bune formații ale lumii.

Ciclismul profesionist, refugiat pentru hibernare activă în incinta velodromurilor acoperite, are în programul ultimelor zile ale anului cursa de 6 zile de la Köln.

Nici atletismul nu stagnează, ba chiar stîrnește interes prin probele specifice perioadei. Desigur — unele concursuri de sală cu participare izolat selectă; desigur — crosuri internaționale prefigurînd clasamentele semifondului și fondului 1969; desigur — „Corrida", renumitul concurs din noaptea Anului Nou. Fantastica întrecere de la Sao Paulo, „Corrida de Sao Sylvestro", va reuni și în acest an la start alergători aproape legendari, printre care belgianul Roelants deține rol de mare favorit. De altfel, în numărul de Anul Nou veți putea citi amănunte în legătură cu participarea sa. Va mai avea loc, în premieră, și o altă „Corrida San Sylvestro", la Madrid, un fel de... filială europeană. Rămîne de văzut dacă prestigiul celor aproape 20 de ediții internaționale din Braziia va ceda asaltului dat de cursa din Spania, care prezintă marele avantaj al locului mai convenabil pentru alergătorii europeni.

Hocheiul, așa cum nu prea îl cunoașteți, reintră în plină actualitate (față dintr-un meci Finlanda-Norvegia)

Gheața și zăpada, gazde ospitaliere pentru spectaculoase competiții internaționale, își reclamă, însă, acum drepturile. Spiridușul puc este aprig disputat pe renumitul patinoar de la Davos de către echipele de hochei participante la „Cupa Spengler": Elveția, Finlanda, Dukla Jihlava și Rögle. În schi, probele alpine au o semivacanță, clasică de altfel. Există doar trei concursuri importante în S.U.A., la Steamboart Springs (Colorado), „Cupa Anului Nou", cuprinzînd probele de slalom și slalom uriaș, ambele masculine, la Berchtesgaden (aceleași probe) și la Oberstaufen (feminin, tot cu slalom și slalom uriaș), ultimele două în R. F. a Germaniei.

Deosebit de activi sînt însă săritorii europeni de la trambulină. Lanțul localităților, vizitate zilnic, una după alta, este impresionant: Saint Moritz, Engelberg (Elveția), Ruhpolding și Oberstdorf (R. F. a Germaniei) — iată probele concursului „Cele 4 Trambuline". De notat că la Engelberg se sare în nocturnă! Iar debutul săritorilor pe 1969 va avea loc chiar în ziua de 1 ianuarie, la Garmisch Partenkirchen (R. F. a Germaniei)... Și, pentru încheiere, debutul competițional al fondiștilor: tot în ziua de 1 ianuarie, în Norvegia, la Björkelangen, prima dispută pe 10 km.

După cum se vede, pentru sportivi odihna e o noțiune relativă, iar hibernarea spectatorilor, a pasionaților, este de neconceput...

G. RUSSU-ȘIRIANU

NĂSTASE A ABANDONAT ÎN SEMIFINALE LA CALCUTTA

În sferturile de finală ale turneului internațional de tenis de la Calcutta, campionul român Ilie Năstase l-a învins cu 3—6, 2—6, 6—2, 6—0, 6—2 pe polonezul Ryberczyk. În semifinale, Năstase a jucat cu indianul Mukerjea în fața căruia a cedat cu 6—3, 3—8 (abandon). În cea de a doua semifinală, Lall (India) îl va întîlni pe Bill Tyum (S.U.A.), care l-a eliminat cu 6—2, 7—5, 3—6, 6—3 pe Petre Mărmureanu.

fotbal pe glob fotbal pe glob

● Echipa Liverpool continuă să conducă în campionatul de fotbal al Angliei. În etapa de ieri, Liverpool a terminat la egalitate: 1—1 cu Burnley. Alte rezultate mai importante: Arsenal-Manchester United 3-0; Chelsea-Ipswich Town 3—1; Leeds-Newcastle 2—1; Everton-Manchester City 3—1; West Bromwich Albion-Queens Park Rangers 4—0; Sunderland-Sheffield Wednesday 0—0.

Liverpool totalizează acum 39 de puncte din 26 de meciuri jucate fiind urmată în clasament de Leeds cu 37 de puncte din 24 jocuri și Arsenal cu 35 puncte (24 meciuri).

● La Buenos Aires, în campionatul Americii de Sud, River Plata a învins cu 2—0 (1—0) pe Racing Club Buenos Aires. Fotbaliștii de la River Plata au acum cele mai mari șanse de a reprezenta America de Sud în finala „Cupei intercontinentale".

● Într-un meci internațional amical de fotbal desfășurat la Strassbourg, o selecționată locală a învins cu scorul de 2—0 (1—0) echipa vest-germană Bayern Münchem.

● Federația vest-germană de fotbal a suspendat pe o perioadă de două luni pe cunoscutul internațional Gerd Muller, care activează în echipa Bayern München. Sancțiunea a fost dictată ca urmare a jocului dur prestat de Muller în cursul unui meci din campionat. Aceeași sancțiune a fost dictată și împotriva unui alt internațional vest-german, Höttges de la Bremen.

Tiparul I. P. „Informația", str. Brezoianu nr. 23—25, București

PROLETARI DIN TOATE ȚĂRILE, UNIȚI-VĂ!

Redacția și administrația: str. Vasile Conta nr. 16, tel. 11.10.05, interurban 72 și 286. Telex sportrom buc. 180.

sportul

4 pagini 30 bani

Anul XXIV — Nr. 410 (5844) ZIAR AL CONSILIULUI NAȚIONAL PENTRU EDUCAȚIE FIZICĂ ȘI SPORT Duminică 29 decembrie 1968

Consiliul de Stat al Republicii Socialiste România

DECRET

privind stabilirea datei alegerilor pentru Marea Adunare Națională și consiliile populare

În temeiul art. 46 alin. 1 și art. 63 pct. 1 din Constituție, Consiliul de Stat al Republicii Socialiste România decretează:

Articol unic. — **Alegerile de deputați pentru Marea Adunare Națională, precum și pentru consiliile populare, vor avea loc la data de 2 martie 1969.**

Președintele Consiliului de Stat,
NICOLAE CEAUȘESCU

Ședința Biroului Executiv al Consiliului Național al Frontului Unității Socialiste

În ziua de 27 decembrie a.c. a avut loc, sub președinția tovarășului Nicolae Ceaușescu, ședința Biroului Executiv al Consiliului Național al Frontului Unității Socialiste.

Biroul Executiv a examinat și aprobat propunerile de candidați ai Frontului Unității Socialiste pentru alegerile de deputați în Marea Adunare Națională.

De asemenea, Biroul Executiv a desemnat reprezentanții Consiliului Național al Frontului Unității Socialiste în Comisia Electorală Centrală.

SCHIORII DE LA ȘCOALA SPORTIVĂ DIN SINAIA PREGĂTESC NOI PERFORMANȚE

Vizitînd zilele acestea sediul secției de schi a Școlii sportive din Sinaia, l-am asemuit cu un mic birou de proiectări unde se lansează îndrăznețe planuri de viitor în ceea ce privește schiul local.

Urmărind planul de perspectivă pe anii 1969—1971, întocmit pentru un lot de 9 băieți și 5 fete, de către prof. *Constantin Iovan*, conducătorul secției de schi — ne dăm seama că ambițiile tinerilor elevi țintesc departe, spre performanțe de seamă: numeroase locuri I la campionatele naționale școlare și de juniori, selecționări în loturile reprezentative de juniori și tineret, un titlu balcanic de juniori și altele. Toate aceste planuri de viitor ar părea greu de realizat, dacă, alături de ele, nu am fi văzut și o evidență a performanțelor obținute în anii 1967—1968. Este suficient să amintim titlurile cucerite la campionatele naționale de juniori și școlare de Ion Bogdan și Alexandru Bogdan, de locurile III obținute la aceleași concursuri de către Daniela Margarit și clasarea în primele 10 locuri la diferite competiții a altor 11 schiori ai școlii. Revenind la prezent, profesorul Constantin Iovan ne-a informat că lucrează intens cu 22 băieți și 8 fete, avînd efectuate pînă acum și 6 zile pe zăpadă, la Vîrful cu Dor. Tot aci se află de mai multe zile în pregătire și lotul cu care lucrează instructorul *Radu Banu*

VICTOR ZBARCEA, coresp.

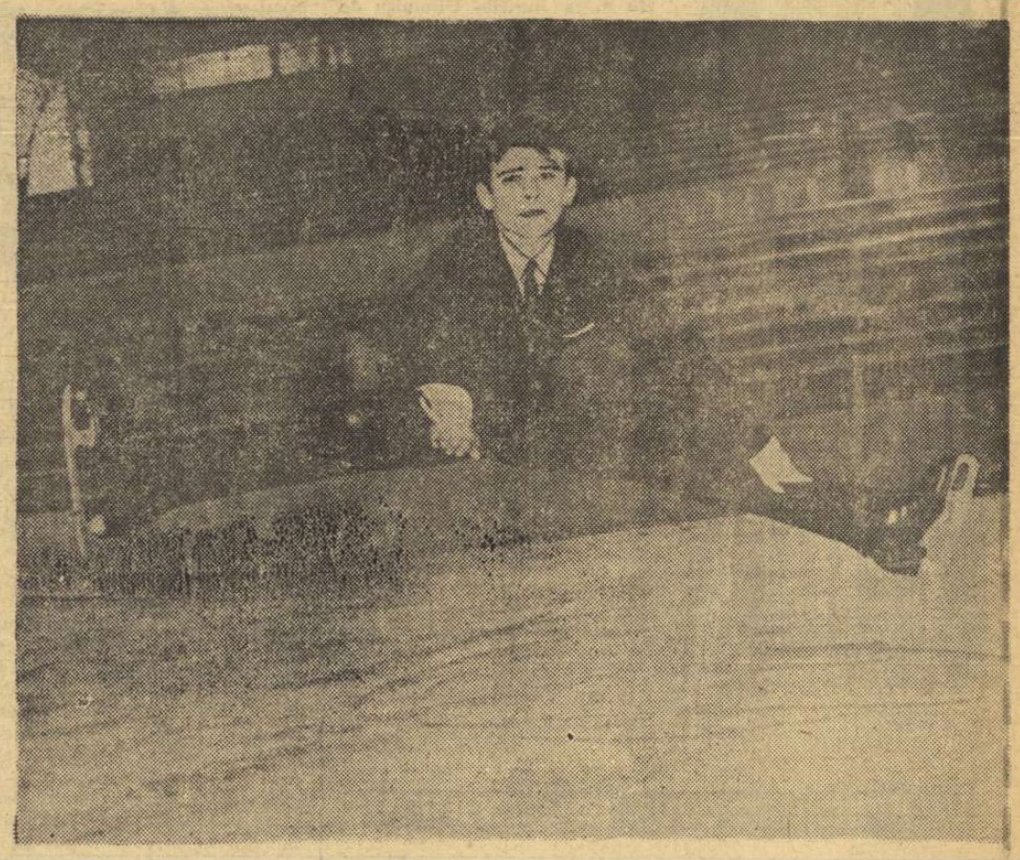

Patinatorul cehoslovac Zdenek Pazdirek, cîștigătorul probei masculine
Foto: AUREL NEAGU

PATINATORII CEHOSLOVACI SÎNT PE PRIMELE LOCURI

Doi valoroși reprezentanți ai școlii cehe de patinaj s-au distins, în mod deosebit, în a doua zi a Internaționalelor. Patinînd cu eleganță și în perfectă alunecare, Zdenek Pazdirek și-a menținut întîietatea în clasamentul concursului masculin, iar compatrioata sa, Alena Matisova, a prezentat cele mai bune desene pe gheață, fiind clasată pe primul loc la figurile obligatorii. Tot oaspeții noștri din Cehoslovacia, Mirka Sablikova — Pavel Komarek, conduc și la proba de perechi, după obligatorii, dar avansul lor este deocamdată minim față de cuplul Beatrice Bruck — Reinhard Mirmseker, din R. D. Germană.

Foarte disputată a fost întrecerea feminină la cele 5 figuri obligatorii. De la început, în frunte s-a instalat un trio de concurente (Matisova — Moiș — Sarkadi), păstrînd între ele distanțe mici de puncte. Abia la a treia figură (bucla paragraf), Matisova a reușit să ia avans mai consistent, lupta continuînd strînsă pentru locul doi, pe care-l ocupă acum campioana României, Elena Moiș, cu 6,4 p avans, față de reprezentanta Ungariei, Eva Sarkadi. La ultima figură (contratrei paragaf) s-a schimbat detașatoarea locului 4, Doina Ghișerel trecînd înaintea Rodicăi Didă. Clasamentul după obligatorii: 1. **Alena Matisova** (Cehoslovacia) 7—470,9 p; 2. **Elena Moiș** (România) 10—453,7 p; 3. **Eva Sarkadi** (Ungaria) 13—447,3 p; 4. **Doina Ghișerel** (R.) 25—399,8 p; 5. **Rodica Didă** (R.) 29—388,3 p; 6. **Andrejka Drnovsek** (Iugoslavia) 28,5—391,2 p; 7. **Carola Niebling** (R.D.G.) 33,5—388,9 p; 8. **Adina Caimacan** (R) 34—381,4 p.

Cîteva frumoase programe de figuri libere au fost prezentate de concurenții masculini, la ultima lor apariție. Primele patru locuri în clasament n-au suferit modificări. De remarcat că tînărul Gheorghe Fazekas și-a păstrat cel mai bun loc între români, în timp ce Pazdirek își mărea avansul de puncte în fruntea întregului lot. Un „salt" a făcut Sandu Dragoș, de pe locul 7 pe 5.

Iată clasamentul final, la băieți: 1. **Z. Pazdirek** (Cehoslovacia) 5—1162,2 p; 2. **S. Joo** (Ungaria) 10—1083,9 p; 3. **Gh. Fazekas** (România) 16—1029,1 p; 4. **M. Stoenescu** (R.) 19—1018,9 p; 5. **D. Sandu** (R.) 27—965,6 p; 6. **N. Beiu** (R.) 28—954,2 p; 7. **Z. Matas** (Iugoslavia) 886,5 p; 8. **F. Tăujan** (R.) 40—850,7 p.

Azi, la patinoarul „23 August" (de la ora 9,30), se dispută probele de figuri libere la fete și la perechi, după care urmează o demonstrație de închidere.

Radu VOIA

UN AN

În ziua de 28 decembrie 1967, Marea Adunare Națională a adoptat **„Legea cu privire la dezvoltarea activității de educație fizică și sport"**

La prima vedere ar putea părea oarecum insolită aniversarea unuia dintre numeroasele documente de interes public care au figurat pe agenda de lucru a acestui organism de stat. O facem totuși, în cazul de față pentru că o lege dedicată sportului reprezintă ceva cu totul deosebit, se înscrie într-un anumit unghi de vedere și reflectă, în ultimă instanță, un crez.

Nu este nevoie de eforturi prea mari ale memoriei, iar de perspicacitate cu atît mai puțin, pentru a înțelege că sportul nu putea pătrunde în dialogul parlamentarilor de altă dată nu numai pentru faptul că ei erau absorbiți de afaceri veroase, panamale și mușamale, dar și fiindcă despre sport, ca o entitate socială, nu se prea putea vorbi. Marii mase a populației i se amputase posibilitatea practicării exercițiului fizic prin condițiile de viață precare, cîteva sporturi de elită nu depășeau zidurile curților somptuoase ale privilegiaților iar talentele autentice (de care poporul român n-a dus lipsă niciodată) erau fortate să naufragieze pe țărmul aspru al profesionismului sau să încerce cu mari privațiuni și sacrificii personale, bătălia grea împotriva morilor de vînt.

Este clar, deci, că pentru a se putea adopta o **„Lege a sportului"** trebuie neapărat să existe SPORT. El există! La dimensiuni incredibile pentru părinții și bunicii noștri. Și dacă noi sîntem totuși nemulțumiți, dacă pretindem mai mult, aceasta ține de o mentalitate insuflată statornic în ultimii 25 de ani, de cînd România își croiește o nouă albie în istoria ei milenară.

Înainte de toate, „Legea sportului" a dovedit că preocuparea pentru exercițiul fizic — ca parte componentă a sănătății, vigorii și potențelor unui popor — se află înscrisă în rîndurile problematicii majore, este o chestiune de stat. Ea a marcat, totodată, aprecierea că în mișcarea noastră sportivă există condițiile obiective pentru a fi efectuat saltul dialectic de la cantitate la calitate. Legea stipulează, în frazele sale laconice că aceasta este o sarcină **colectivă**, însărcinînd absolut precis și organizațiile care trebuie s-o îndeplinească.

Legea a avut darul să lărgească într-un mod considerabil aria atributiilor, să înmănuncheze eforturile altă dată disparate într-unul comun cu toate șansele de reușită.

Fără îndoială UN AN reprezintă prea puțin pentru niște concluzii exhaustive, dar acela care a trecut a reușit să completeze multe rubrici goale pe certificatul de maturitate al sportului românesc. Cîteva prețioase inițiative ale sindicatelor, preocuparea plenară a U.T.C. pentru turism, revirimentul din sportul școlar, aportul foarte de preț al Organizației pionierilor pentru atragerea copiilor către activitățile de mișcare, pași noi în sportul sătesc etc., etc.

Iar ca un efect și o încununare, evoluția și bilanțul record al sportivilor noștri de frunte la cea mai grea și mai agitată ediție a Jocurilor Olimpice

Scepticii vor spune poate, că este prematur să ne bucurăm. De fapt sîntem numai optimiști. Și există toate motivele. Aflat la vîrsta majoratului, sportul nostru este capabil ca, aruncînd lesturile, să-și continue neabătut ascensiunea.

Valeriu CHIOSE

Campionii Centrului universitar București la judo

Simbătă seară, în sala Carpați, s-a disputat etapa pe Capitală a campionatului universitar de judo. La întreceri au participat judokanii de la Agronomie (care au ocupat și cele mai multe locuri I), Politehnica, I.E.F.S., I.P.G.G. și A.S.E.; au lipsit, nejustificat, sportivii de la Universitatea, cîștigătorii recentei competiții cu caracter republican, „Cupa Federației".

Întrecerile au fost destul de anoste, puține meciuri ridicîndu-se la un nivel tehnic acceptabil. Dintre confruntările finale ne-au plăcut cele dintre I. Constantinescu (ASE) — D. Florea (I.P.G.G.), S. Marinescu (Agron.) — V. Mogoșan (Politehnica) și Gh. State (Agron.) — V. Sinmihai (I.P.G.G.). Iată cîștigătorii: *categoria 56 kg — M. Solomon* (Agron.), *63 kg — Gh. State* (Agron.), *70 kg — I. Constantinescu* (ASE), *80 kg — C. Pavelescu* (IEFS), *93 kg — S. Marinescu* (Agron.), și *+93 kg — C. Băiculescu* (Agron.) — decizie acordată după „cîntar". — *t. r.* —

Ștefanov (Steaua) față în față cu portarul echipei Petrol Geologie
Foto: A. NANU

În așteptarea jocurilor derby de azi

Campionatul de hochei a oferit ieri doar... șuete și două jocuri de antrenament!

Așa cum s-a întîmplat mereu pînă acum și cum era, deci, extrem de facil de prevăzut, etapa de ieri a campionatului de hochei, premergătoare a unor partide decisive, a purtat amprenta lipsei de interes cu care formațiile și-au apărat șansele. Grijulii în menajarea forțelor pentru a aborda cît mai bine importantele meciuri programate azi, hocheiștii au jucat ieri reținut, unii forțînd atît cît a fost nevoie pentru a vedea conturîndu-se clar victoria și alții pentru a limita, atît cît s-a putut, proporțiile scorului.

În consecință, apatie oarecum generală și discuții al căror principal subiect au fost cele două întîlniri de azi, așteptate cu un justificat interes. S-a mai comentat, de asemenea, strădaniile pe care le fac organele de ordine pentru ca în tribunele patinoarului să se mențină o atitudine cît de cît favorabilă desfășurării în bune condițiuni a meciurilor. Și trebuie să spunem că aprecierile în această direcție au fost favorabile, urmînd însă ca ele să capete un conținut cu adevărat pozitiv abia după jocurile de azi, care au stîrnit, și în mod precis vor stîrni și mîine furtună de pasiuni, ale cărei talazuri au trecut, din păcate, și dincolo de limitele admise în incinta unor baze sportive. Noi avem convingerea că majoritatea publicului spectator a înțeles că sancțiunile dictate împotriva jucătorilor vinovați impun și celor din tribune anumite rețineri în ceea ce privește limbajul.

Călin ANTONESCU

(Continuare în pag. 4-a)

Echipele de hochei ale României și Iugoslaviei se vor întîlni la 20 și 21 ianuarie la Ljubljana

Odată încheiate jocurile din cadrul celei de a doua manșe a campionatului național de hochei, activitatea competițională internă, la nivelul echipelor fruntașe, va înceta pînă la mijlocul lunii martie 1969, cînd disputa pentru titlu se va relua prin programarea celei de a treia manșe a campionatului. În acest interval de timp, selecționatele țării vor avea de făcut față la un interesant program internațional. Astfel, între 7 și 17 ianuarie prima garnitură va întreprinde, probabil, un turneu de mai multe jocuri în U.R.S.S. după care la 20 și 21 ianuarie reprezentativa țării va înfrunta la Ljubljana echipa Iugoslaviei. Următoarea evoluție a echipei naționale este prevăzută pentru 31 ianuarie și 1 februarie, la Geneva, în compania formației Elveției.

În turneul internațional feminin de baschet de la Timișoara

Partida România — Iugoslavia va decide ocuparea locului I

TIMIȘOARA, 28 *(prin telefon de la trimisul nostru)*. — Programul zilei de simbătă din turneul internațional feminin de baschet dotat cu trofeul *C.J.E.F.S. Timișoara* a început cu întîlnirea *România A — România tineret*. Victoria le-a revenit, scontat, senioarelor la un scor categoric: 88—44 (39—24). De altfel, partida a avut un autentic aspect de antrenament, cu atît mai mult cu cît antrenorii primei reprezentative le-au păstrat pe bancă pe *Vogel, Racovița* și *Taflan*, în vederea partidei de mîine, decisivă, dintre echipele *României* și *Iugoslaviei*. Punctele au fost realizate de *Diaconescu* 23, *Petric* 3, *Szabados* 11, *Ciocan* 17, *Ghiță* 12, *Trandafir* 12, *Vasilescu* 10 pentru *România A*, respectiv de *Fordea* 2, *Farkas* 8, *Mutiu* 3, *Eftimie* 7, *Albert* 1, *Nedelea* 5, *Rimbaș* 2, *Păcurariu* 10, *Andreescu* 4 și *Deak* 2 pentru *România tineret*. Au arbitrat bine *Tocikov* (Bulgaria) și *Protik* (Iugoslavia)

Extrem de spectaculoasă și cu o desfășurare dramatică a fost confruntarea *Iugoslavia — Bulgaria*, încheiată cu victoria meritată a *Iugoslaviei*: 75—70 (40—31, 66—66). După cum arată și scorul final, cîștigătoarele s-au detașat doar în finalul prelungirilor, pînă atunci perioadele de dominare alternînd. Din echipa învingătoarelor s-a detașat *Maria Veger*, care a impresionat pe toți specialiștii prezenți prin inteligența jocului și prin eficacitate. Punctele au fost înscrise de *Veger* 24, *Curic* 11, *Gerik* 8, *Kristic* 2, *Djokovic* 29 și *Tausan* 1 pentru *Iugoslavia*, respectiv de *Nikolova* 2, *Vautova* 8, *Donkova* 4, *Milceva* 2, *Placikova* 18, *Boianova* 8, *Dineva* 9 și *Kravțeva* 19 pentru *Bulgaria*. Au arbitrat excelent *Istvan Tarr* (Ungaria) și *Mihai Aldea* (România).

Paul IOVAN

În numărul special de Anul Nou al ziarului

sportul

(APARE MARȚI 31 DECEMBRIE, LA ORELE OBIȘNUITE)

COLABOREAZĂ ÎNTRE ALȚII: DORIN ALMAȘAN, CAMIL BACIU, EUGEN BARBU, JOZSEF BOZSIK, IOAN CHIRILA, NICOLAE CLAUDIU, DAN DEȘLIU, VIRGIL ECONOMU, HELENIO HERRERA, VIRGIL LUDU, ALEXANDRU MIRODAN, HENRY DE MONTHERLANT, ERNST OCWIRK, JULES PERAHIM, NEAGU RADULESCU, SIR ALF RAMSEY, GEORGE SBÂRCEA, HELMUT SCHÖN, OMAR SIVORI, LUISITO SUAREZ, CONSTANTIN TEAȘCA, ION TODAN, RICARDO ZAMORA.

● **Amatorii de statistică vor găsi rezultatele complete (primii 6 clasați) la Jocurile Olimpice de iarnă de la Grenoble și la cele de vară de la Ciudad de Mexico.**

În paginile 2-3:

MAGAZIN SPORTIV

PRESING

Minibaschetul a început presingul: 500 de echipe în întreaga țară, o finală — „CUPA FEDERAȚIEI" care se desfășoară în prezent în sala Floreasca, cavaleri ai fluierului de categorie republicană, mii de broșuri și regulamente, buletine informative tipărite zilnic cu ultimele rezultate. Și sportul acesta cu „pantaloni scurți" continuă să atace!...

Partida cu pricina s-a desfășurat în „limitele" categoriei 11—12 ani și a opus formațiile Steaua-Clubul sportiv „Școlarul". Meciul a fost mai mult decît frumos, băieții lui *Andrei Folbert* au marcat din orice poziție și cu un presing continuu au cîștigat partida: 39—16. O performanță lăudabilă a obținut și antrenorul *Ion Stoișor* de la C.S.Ș. Respectivul profesor de educație fizică (cu specialitatea fotbal!) poartă în servietă 48 de legitimații, el avînd — după acest meci — PATRU ECHIPE de minibaschet în lupta pentru primele locuri în această mult disputată finală.

Și acum să dăm citire buletinului informativ nr. 13 al F.R.B. CLASAMENT GENERAL: *cat. 11—12 ani*, FETE: 1. C.S.S., 2. Lic. nr. 3 Oradea, 3. Șc. gen. Tr. Măgurele; BĂIEȚI: 1. Șc. sp. Bacău, 2. Politehnica Galați, 3. Șc. gen. Tr. Măgurele; *cat. 8—10 ani*, FETE: 1. C.S.S., 2. Șc. sp. Satu Mare, 3. Șc. sp. Brașov; BĂIEȚI: 1. Șc. sp. nr. 1, 2. C.S.Ș., 3. Șc. sp. Timișoara

Acum, bunăoară, la „CUPA FEDERAȚIEI" a venit cu două duzini de echipe finaliste — e drept, foarte bune — și a cerut și sala de la „Nicolae Bălcescu". Iar fiindcă tot sînt aici, în Capitală, luni după-amiază, cu ocazia ultimelor întreceri, organizează și un festival al minibaschetului! Cum spunea un bătrîn profesor de educație fizică: „PRESING PE TOATĂ LINIA!" Asta ca să nu mai vorbim de presingul adevărat, cel de pe teren, care este de-a dreptul cuceritor! Cuceritor în sensul că, pur și simplu, cucerește publicul și, o dată cu el, punctele necesare victoriei. Așa cum s-a întîmplat, de exemplu, în meciul vedetă pe care am promis ieri să-l comentăm... azi.

V. TOFAN

Viitorii adversari ai micuților suceveni evoluează pe teren. Ei joacă frumos și pentru aceasta sînt aplaudați
Foto: A. NEAGU

S.U.A. — Australia 4-1 în Cupa Davis

Pe arena Memorial Drive din Adelaide s-au disputat ultimele două meciuri din cadrul finalei Cupei Davis în care, de altfel, echipa Statelor Unite conducea cu 3—0. În primul meci, americanul Graebner a dispus — după o luptă de două ore și jumătate — de australianul Ruffels cu 3—6, 8—6, 2—6, 6—3, 6—1. În ultima partidă, Bowrey a reușit să realizeze unicul punct al echipei australiene învingîndu-l pe Ashe cu 2—6, 6—3, 11—9, 8—6.

Tenismenii americani au cucerit „salatiera de argint" pentru a treia oară în ultimii zece ani (în 1958 cu 3—2, în 1963 cu 3—2 și acum cu 4—1).

SPORTUL magazin

SPORTIVI CU... OCHELARI!

Sportivii cu ochelari nu sînt prea des întîlniți pe stadioane și totuși figura cîtorva dintre ei a rămas în istorie, cu... ochelari!

Atletismul a avut și are multe celebrități cu ochelari: alergătoarea din R.D.G., Gisela Birkenmeyer, italianul Livio Berruti — învingătorul probei de 200 m la Jocurile Olimpice de la Roma, finlandezul Matty Jarvinen, unul dintre cei mai buni sulițași ai lumii între anii 1935—1940, săritorul de triplu japonezul Naoto Tajima, primul care a ajuns la 16 metri, englezul Christopher Brasher, cîștigător la 3 000 m obstacole la Olimpiada de la Melbourne, sovietica Valentina Tikhomirova campioană europeană la pentatlon în 1966, Mike Larrabee campion la Tokio la 400 m, Charlie Greene omul de 9,9 pe 100 m etc. Numărul atleților cu ochelari este însă cu mult mai mare, înregistrînd — după cît se pare — în rîndul tuturor disciplinelor fizice — un adevărat record.

Scrima a avut și ea o serie de purtători de „lunete", între care îi vom aminti pe Haidi Schmidt (R.F.G.) fostă campioană a lumii, pe francezul Daniel Revenu, pe românul Grigore Neculce.

Înotătorul francez Alex Jany purta și el ochelari, dar unii de o construcție specială pe care-i fixa direct sub pleoape căci altfel, evident, l-ar fi deranjat. Jaroslav Drobny, tenisman și hocheist celebru, halterofilii Iuri Vlasov (U.R.S.S.) și Gyozo Veres (Ungaria), fotbalistul belgian Jurion, de la Anderlecht, și Covaci IV de la Textila Buhuși, ca și tripla învingătoare a Wimbledonului, tenismana americană Billie Jeane King, toți

IURI VLASOV

au purtat sau poartă ochelari.

Sînt, totuși, o serie de ramuri sportive în care oamenii cu ochelari pur și simplu n-au ce căuta: rugbyul, luptele și boxul. În schimb, sînt altele la care ochelarii sînt... obligatorii: motociclismul, bobul, schiul alpin.

O singură pereche de ochelari nu s-a inventat încă, în ciuda numeroaselor recomandări în acest sens: ochelarii arbitrilor!

PRIMII PAȘI AI RUGBYULUI...

Atunci cînd te gîndești la rugby — mai ales dacă ești îndrăgostit de acest sport — nu o poți face fără să-ți reamintești cuvintele înscrise pe o piatră de marmură care consemnează, peste ani, inventivitatea unuia dintre elevii colegiului „Rugby School" din Anglia anului 1823:

„Această placă comemorează isprava lui William Webb Ellis care, cu un frumos dispreț față de regulile de fotbal, așa cum erau jucate în timpul său, a luat mingea în brațe și a alergat, inaugurînd astfel trăsăturile caracteristice ale jocului de rugby".

Așa a început povestea unui nou sport, în hohotele de rîs ale celor care priveau năstrușnicia gestului unui neconformist la... regulamentul jocului de fotbal. Dar noul sport nu ține cont de toate acestea. El pornește curajos la cucerirea lumii, purtînd numele orășelului în care se născuse și înspăimîntîndu-și în primul rînd... părinții! O petiție colectivă a cluburilor de fotbal solicită în 1863, nici mai mult, nici mai puțin, decît desființarea acestui sport! Dar adepții lui, în frunte cu reprezentanții clubului „Blackheath", refuză categoric să cedeze și sciziunea de „Football Association" se produce în 1871. O dată cu crearea „Uniunii de rugby" (Rugby Union"), independența a fost cucerită.

Anii trec și frumusețea noului sport îi cucerește în primul rînd pe „vecinii de peste Canal". Iar din Franța, rugbyul își va începe călătoria pe bătrînul continent, ultind — uneori — originea lui... insulară!

Iată-l ajuns și pe malurile Dîmboviței. Aici, istoria lui „oficială" începe în ziua de 16 martie 1914, o dată cu disputarea primelor meciuri de campionat. Dar povestea rugbyului românesc începe cu mult în urmă...

Am văzut o veche fotografie. Anii au îngălbenit-o atît de mult, încît nu ar mai putea fi reprodusă. Este și normal: a fost făcută acum 70 de ani, deci în 1898. Reprezintă echipa de rugby a liceului „Janson de Sailly", campioana școlară a Franței, patria continentală a baionului oval. În rîndurile echipei — plini de mîndrie pentru performanța obținută — s-au aflat și doi români. Mai apoi, și alți tineri români au făcut parte din formațiile unor echipe franceze de renume ca Racing, Stade Francais, Montpellier etc. Unii dintre ei au ajuns chiar internaționali... francezi!

Reîntorși în țară, în vacanțe sau după terminarea studiilor, aceștia nu și-au uitat pasiunea pentru rugby, străduindu-se să-l facă cunoscut și tineretului nostru.

Astfel, în nr. 59 din noiembrie 1910, „Revista automobilă" publică următoarele: *„Fotbalul association a luat în România extensiunea cuvenită. Este momentul ca fotbalul-rugby, cu mult mai frumos și cu mult mai folositor dezvoltării fizice, să numere în curînd un număr mare de adepți. Din inițiativa „Revistei automobile" și cu concursul „Sporturilor Atletice Române", jocurile de rugby vor începe chiar în toamna aceasta, pe un teren extraordinar de bun. Amatorii se vor adresa d-lui George Iconomu, în str. Nicolae Golescu 14".*

Este probabil să fi avut loc unele întîlniri, între echipe alcătuite ad-hoc. Memoria unora dintre rugbyștii de acum aproape 60 de ani a păstrat amintirea unor dispute pe un maidan în Bucureștiul de altă dată!

Doi ani mai tîrziu, „Federațiunea Societăților Sportive din România" va avea încă de la înființare și o „Comisiune de Football-Rugby", iar planurile de amenajare a terenului cedat de Primăria Capitalei pe Șoseaua Kiselef vor cuprinde și „5 terenuri care se vor folosi pentru football-rugby și association".

Coperta nr. 87 din martie 1913 a „Revistei automobile" reprezintă *„un match de football-rugby, un joc care nu este introdus pînă acum în România, dar care"* ... și urmează o caldă pledoarie pentru sportul cu balonul oval.

Numărul 95 din noiembrie 1913 ne confirmă desfășurarea unor meciuri de rugby, precizînd că primul dintre acestea a avut loc între echipa Tenis Clubului Român și echipa Sporting Clubului Român. Partida s-a disputat *„pe un loc viran, de altfel foarte propriu, situat în apropierea depoului vechilor tramvaie, de pe Șoseaua Bonaparte".*

Se pare că rugbyul atrage din ce în ce mai mulți adepți. „Ilustrațiunea națională" din aprilie—mai 1914 îi dedică prima rubrică „Viața sportivă", ca un fapt logic *„față de extraordinara răspîndire a rugbyului la noi, față de avîntul și însuflețirea cu care acest sport a fost primit și de amatori și de marele public".*

Fotbaliștii se... înspăimîntă de această avalanșă de sentimente pro-rugbystice. Dovadă articolul apărut în „Revista automobilă" (nr. 99 din martie 1914) care arată:

„Jocul de asociație face sforțări însemnate pentru a înfrînge vîlva ce se manifestă în jurul meciurilor de rugby și de a păstra interesul sportsmanilor de partea lui.

Acțiunea întreprinsă este lăudabilă; intenția, însă, este exagerată. Fotbalul în ambele lui forme este un sport de echipă care atrage și pasionează deopotrivă. Dacă acum jucătorii înclină mai mult spre rugby, este o simplă chestie de „modă". Cînd această furie va trece, succesele vor fi împărțite și rezultatele deopotrivă prețuite".

Scurta noastră trecere în revistă a anilor premergători momentului „oficial" al rugbyului românesc a luat sfîrșit, o dată cu startul primului campionat (16 martie 1914).

S-au înfruntat (după atîta entuziasm rugbystic) numai... două echipe (T.C.R. și S.C.R.) într-un meci care reprezenta *„punctul de atracție al acelei exhibiții sportive".* Victoria și totodată titlul de campioană a revenit formației prime a Tenis Clubului Român.

Dar, să nu uităm! Cele două cluburi aveau și echipe secunde. S-a disputat, deci, și un... campionat categoria a II-a, cîștigat de S.C.R. II (deci un gen de revanșă!).

Cupa „Malla" (campionatul interșcolar), a avut ca prim cîștigător echipa liceului Gheorghe Lazăr, care a învins în finală formația liceului Matei Basarab.

Dar, o dată cu primii cîștigători de competiții oficiale, se încheie povestea primilor pași ai rugbyului nostru. De aici începe istoria care va fi scrisă poate cîndva. Istoria unui sport în care, de curînd, urmașii „elevilor" au învins în mod strălucit pe strănepoții foștilor „profesori". O istorie care ar trebui să fie scrisă...

Dorin ȘTEFLEA

FILE DIN ISTORIA SPORTULUI NOSTRU

RĂSPUNS LUI ION POȘTAȘU

Glumeț, ca de obicei, Ion Poștașu, răspunzînd unui cititor din Turda, mă asemăna cu personajul lui Topîrceanu din *„Balada chiriașului grăbit"*, în ceea ce privește facerea și desfacerea... geamantanului.

Este adevărat, în mare măsură. Dar aceasta nu este o caracteristică a mea, ci a meseriei de antrenor și ea este determinată de faptul că titlul de campioană nu poate fi cucerit de două echipe în același timp. De aici începe instabilitatea...

Personal, am gustat din cupa instabilității cu prilejul meciului cu Spania, cînd alții s-au îngrijit să-mi facă geamantanul. În alte ocazii, i-am scutit de efort, și mi l-am făcut singur.

Instabilitatea mea nu face decît să reflecte faptul că sînt *stabil* într-un domeniu mult mai important: al principiilor. Dacă nu ține, neapărat, la ele, un antrenor nici nu trebuie să-și cumpere geamantan. Avem doar atîtea exemple...

Constantin TEAȘCA

Duminicile unui nesportiv

URARE

Cînd eram de-o șchioapă, în primele clase ale liceului, umblam și eu, cu alții de seama mea, la urări de An Nou. Umblam cu steaua și cîntam cum se nimerea. Oamenii nu erau prea muzicali, fiindcă ne ascultau pînă la capăt și ne mai și cinsteau pe deasupra, conform datinei, ca pe niște auguri de belșug la început de calendar. Erau și foarte răbdători, o dată ce nu se sinchiseau de „corul" nostru, care răcnea pe atîtea voci cîți stăteam proptiți în tindă. Cîte unul mai iscusit primea răsplata colindului nostru pe la casele cunoscuților, cei mai răsăriți nu se fereau nici de-o înghițitură din băuturile întărîtoare. Era zăpadă și ger, de crăpau pietrele, încît lichidul concentrat le încălzea mărunțaiele, ca un foc. După care răcneau mai amarnic și se-nghesuiau în ușa oamenilor cu și mai mesfiită cutezanță. Probabil nu credeam atunci încă în puterea muzicii, altfel nu intram în cîrdășia aceea de afoni însă lecția n-a întîrziat să vină, chiar sub forma unei urări.

Ne-a făcut-o profesorul de latină, un domn bătrîn, îmbrăcat în negru ca un paroh. În timp ce-i cîntam, parcă-i smulgeam urechile firicel cu firicel. Cînd isprăvirăm, scoase de sub masă un coș de nuiele, din care primi fiecare cîte-o ciorchină de struguri niței stafidiți, dar o minune de aromă și dulceață. Apoi ne vorbi, cu oarecare asprime în glas, privind lung prin geamul ochelarilor:

— Fiindcă mi-ați făcut urările voastre, vă fac și eu una: aceea de a fi serioși!

În propozițiune dezvoltată asta însemna să ne stimăm pe noi și să stimăm pe alții într-atît, încît ceea ce săvîrșim să fie pe măsura puterilor noastre, nu sub ele. Pentru că felul cum cîntam noi atunci, după capul fiecăruia, căutînd tonurile așa cum ai dibui un ac în claia de fîn, l-ar fi îngrozit fără măsură pe dascălul nostru de muzică, a cărui casă o ocolisem de altfel, cu grijă și teamă, la fiecare An Nou. Cred că urarea domnului de latină ne-a slujit de învățătură și ținere de minte, deoarece după strugurii lui dulci și cuvintele-i amare n-am mai umblat niciodată cu steaua.

O urare asemănătoare aș face și eu, în pragul anului care debutează, sportivilor noștri: aceea de a fi serioși! Adică, fără supărare, să-și cunoască deșăvîrșit posibilitățile și să le folosească deplin, cu inteligență, voință și stăruință. Mă aflam departe de țară cînd au luat sfîrșit Jocurile Olimpice din Mexic, totalizîndu-se medaliile obținute — 15 de către noi! — și aflîndu-se situarea noastră pe-al treisprezecelea loc. Am citit în ochii străinilor stima față de acest clasament, și-am înțeles din spusele lor că se așteaptă din parte-ne din ce în ce mai mult. Într-un tren foarte rapid, care înghițea fără bîlciiala obișnuită kilometri din continent, cîțiva necunoscuți o lăudau în termeni superlativi pe Beatrice Hustiu, deoarece o văzuseră plutind pe gheața de la Garmisch-Partenkirchen. La o masă a scriitorilor finlandezi s-a vorbit îndelung despre agilitatea, grația și cuceritoarea modestie a sportivelor noastre în competițiile de la Ciudad de Mexico. Peste tot am auzit cuvinte de apreciere, adresate mie, nesportivului, pentru meritele sportivilor români.

Mi-a crescut inima, și aș dori ca ea să crească de azi înainte așa de mare, încît să cuprindă cu mîndria ei fierbinte întregul nostru tineret sportiv, care, cucerind laurii victoriilor în arenele naționale și internaționale, să cucerească totdeodată împlinirea omenească ce și-o propune sportul ideal: tendoane, mînți, caractere deopotrivă de suple, deopotrivă de călite, deopotrivă de armonioase!

George SBÂRCEA

Electronica în ajutorul ziariștilor sportivi

La Jocurile Olimpice de la Tokio, ca și la cele de iarnă de la Innsbruck și Grenoble, sistemul de informare privind rezultatele fiecărei probe, clasamentele diferitelor întreceri, numărul de puncte etc., a fost cel mai operativ din întreaga istorie a sportului mondial. Această rapiditate cu totul neobișnuită a fost realizată grație unui sistem electronic complex, denumit I.B.M., o adevărată uzină, deservită de un mare număr de specialiști cu o înaltă calificare.

Întrecerile olimpice de la Tokio, cuprinzînd 20 de ramuri sportive, s-au desfășurat pe 32 de baze, situate la distanțe de multe ori apreciabile față de centrul de calcul al I.B.M., plasat la „Presse center", în vecinătatea stadionului Național. În momentul în care, de pildă, pe marele stadion aveau loc concursurile de atletism, la Karuizawa (150 de kilometri depărtare de capitală) se desfășura călăria, iar la alți 50 de kilometri, la Enoshima, erau programate regatele veliștilor etc.

Prin rețeaua I.B.M. toate cele 32 de baze sportive erau legate direct de centrul de calcul olimpic. În fiecare unitate terminală, cum au fost denumite subcentrele I.B.M., exista cîte o mașină asemănătoare celei de scris, cu ajutorul căreia, pe baza unui anumit cod, se transmiteau informațiile imediat ce se încheia o probă, un meci, o repriză, sau chiar un set.

La centrul olimpic de calcul, toate aceste informații erau recepționate de către 8 mașini electronice, 113 circuite, utilizînd peste 3 680 de kilometri de cabluri și reunind într-o singură rețea legăturile cu bazele sportive, centrul de presă și subcentrele acestuia, satul olimpic etc. Dintre aceste mașini două erau echipate cu „discuri memoratoare", capabile să înmagazineze fiecare cîte 56 de milioane de litere, cifre și alte diferite semne. Alte mașini serveau, în principal, controlul transmisiunilor, fiecare dintre ele avîndu-și propria „memorie" (cîte 2 milioane de litere, cifre etc.).

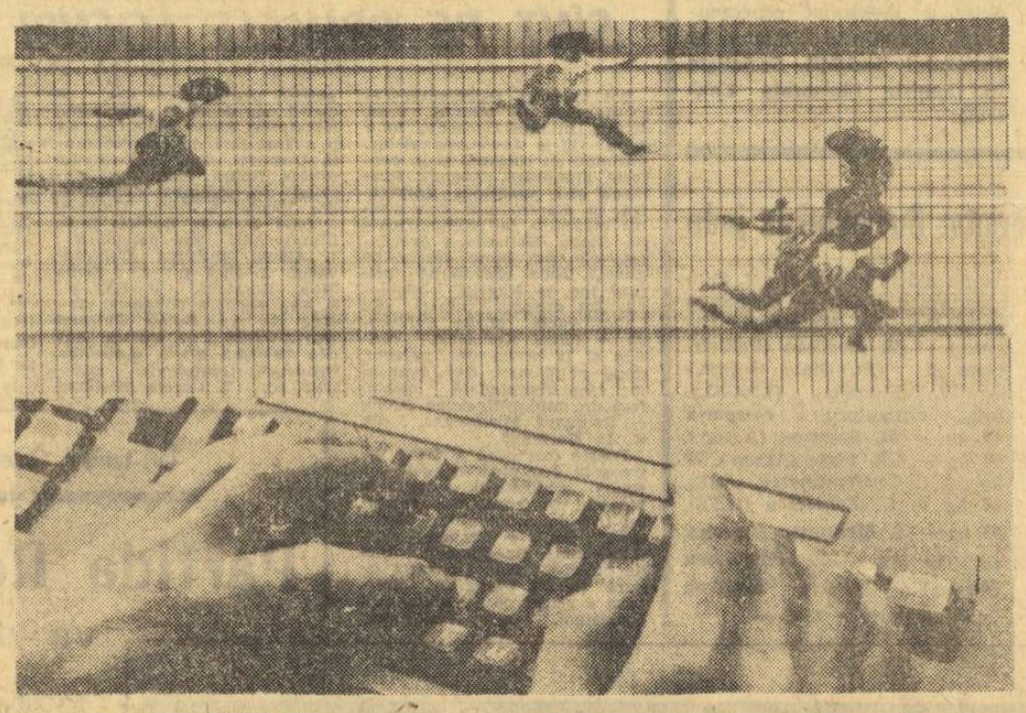

Rezultatele primite la centrul olimpic de calcul erau dirijate simultan imprimatoarelor — prin intermediul unei mașini de „citit" fișele perforate — și transmise prin teletypuri tuturor celor interesați. Aceste fișe, adevărate enciclopedii, aveau perforate numele tuturor celor cîteva mii de concurenți. Acestor date li se adăugau, în ultima clipă, rezultatele tehnice înregistrate. De asemenea, fișele conțineau recordurile mondiale și olimpice, numele arbitrilor și încă multe alte date importante. Faptul cel mai interesant ni s-a părut a fi acela că mașinile electronice ale I.B.M. au „cunoscut" la perfecție regulamentele diferitelor ramuri sportive. La lupte greco-romane sau libere, mașinile „știau" precis ce competitori erau eliminați din concurs, pe baza punctelor rele pe care le-au acumulat și, în plus... programau singure meciurile următoare!

În cele 14 zile de întreceri olimpice peste 500 000 de „mesaje" au fost primite, verificate și retransmise pentru a fi notate, imediat, în foile oficiale de rezultate. În numai cîteva minute de la încheierea unei competiții sportive, ziariștii, oficialii și spectatorii, aflați, să zicem, la Sagamiko, la caiac-canoe, se aflau în posesia foilor de rezultate ale meciurilor de volei de la Yokohama, ori de la Komazawa.

În încheiere, o curiozitate: la Tokio, capacitatea de „memorie" a mașinilor I.B.M. era egală cu textul integral a 16 volume din enciclopedia britanică!

★

I.B.M.-ul a fost prezent, anul acesta, și la „Olimpiada albă" de la Grenoble. Și ajutorul său a fost, iarăși, de neprețuit!

Romeo VILARA

RĂSPUNDE Ion Poștașu

VIOLETA IONESCU, BUCUREȘTI. Încă o reprezentantă a sexului frumos, care se interesează de judo (ați asistat la toate cele 3 reuniuni ce s-au organizat sub egida Federației!). Va trebui, neapărat, să învăț și eu acest sport. Măcar pentru a putea să răspund la întrebările ce mi se pun! Am și început, de altfel, să mă documentez, după cum veți putea constata din răspunsurile care urmează: 1. Cînd se acordă **ippon** (punct)? Cînd un luptător execută un procedeu fizic în viteză și cu amplitudine, trimițîndu-și adversarul la podea și avînd controlul asupra acestuia. 2) Există școli de judo și pentru femei. Iată trei adrese: Centrul Federației, de la Strandul tineretului, clubul sportiv Olimpia și Școala sportivă nr. 2. Ca tînără arhitectă, desigur că veți face cele mai bune calcule, pentru a realiza cît mai multe **ipponuri**!

ALEXANDRU CHIFOR, TIMIȘOARA. La o lovitură liberă indirectă în careu, ce urmează să se execute, să zicem, de la 4—5 metri de poartă, unde se plasează jucătorii echipei în apărare, pentru a respecta cerințele regulamentului (o distanță de 9 metri)? Așa ceva fiind imposibil, apărătorii se vor plasa la maximum de distanță ce se poate cere în aceste condiții: pe linia de poartă.

GH. ROMAN, SASAR. Întrucît n-ați mai făcut epigrame, ne

rugați să vă iertăm îndrăzneala. Bineînțeles. Hai să uităm totul și să rămînem prieteni!

GH. GAGIU, CÎMPINA. Dinamo București este, într-un fel, urmașa echipelor Unirea Tricolor, Carmen și Ciocanul. Spun „într-un fel", fiindcă, după puțin timp, Dinamo avea să-și creeze o nouă echipă, mult mai puternică.

A. RUSU, BUCUREȘTI. Ați dori ca maestrul emerit al sportului Gheorghe Pahonțu, care a susținut 298 de jocuri la Petrolul să mai joace încă două, pentru a ajunge la cifra de 300. Cred că Petrolul îi va oferi această posibilitate! Nici nu sînt sigur, de altfel, că cei care îl înlocuiesc acum sînt mai buni decît el...

T. GRIGORESCU, TÎRGOVIȘTE. Octavian Popescu a jucat pentru prima oară în divizia A, sub culorile Rapidului, după ce fusese cel mai bun pitic și, în continuare, juniorul nr. 1 al acestuj club. De la Rapid (unde a evoluat în

ediția 1959—1960), Octavian Popescu a trecut la Universitatea Cluj și apoi la Dinamo București. De doi ani, el este legitimat la Jiul Petroșeni.

ANGHEL DUMITRU, BUCUREȘTI. Pentru ca șahul „să pătrundă în cît mai multe case", dv. faceți o propunere cu adevărat originală: **„jocurile de șah să aibă piese făcute din ciocolată sau alte produse dulci — bomboane, turtă dulce — care să se poată consuma chiar în timpul partidei".** Să vă spun sincer, mă îndoiesc de eficacitatea propunerii dv. Cu un astfel de șah, riscăm să rămînem fără piese, de la primele mutări!

CONSTANTIN DIMA, TURNU MĂGURELE. Ion Ionescu poate fi folosit în echipa națională. Nu cred însă că o asemenea soluție ar da rezultatul pe care îl scontați dv. Și-apoi, trebuie abandonată politica restructurării echipei naționale, după fiecare meci. Pînă acum, am schimbat mereu echipa, în timp ce rezultatele au rămas aceleași. Este timpul să se inverseze lucrurile. Și, desigur, n-aveți nimic împotrivă!

Ilustrații: N. CLAUDIU

Jean-Paul BELMONDO:

BOXUL

poezia săracului bogăția curajoșilor

Jean-Paul Belmondo, autorul spiritualelor rînduri care urmează, este binecunoscutul actor francez de cinema, eroul filmelor „Cartouche", „Omul din Rio" și atîtea altele care ne-au încîntat prin prospețimea protagonistului, prin atitudinea sa care trădează pe veșnicul sportiv.

Textul figurează ca prefață la volumul de anecdote „Histoires de boxe" al confratelui nostru Robert Colombini de la cotidianul parizian „l'Equipe".

Boxul mi-este destul de familiar. În timpul adolescenței mele, am învățat să-l cunosc bine și să-l iubesc mult. Sub culorile lui Avia-Club am disputat nouă meciuri și m-am descurcat onorabil, cu patru victorii, patru înfrîngeri, un meci nul și un nas rupt.

Dar n-am practicat niciodată acest sport cu gîndul de a-mi face o profesie. Pentru mine n-a reprezentat decît un joc al mușchilor și al spiritului, un joc aspru în care trebuie să cheltuiești mult pentru a deveni cîștigător.

Cineva a spus că boxul este poezia săracului. *Poate. Dar pentru a ajunge printre aleși, trebuie să fii bogat în inteligență, în sănătate, în curaj.*

În cursul carierei mele pugilistice am cunoscut vestiarele reci (și cele prea încinse) ale micilor săli de cartier. Am văzut revenind aci camarazi veseli sau înspăimîntător de triști. Primii își ascundeau bucuria pentru a îmbrățișa și consola pe ceilalți.

Boxul este o mare lecție de fraternitate umană.

Am simțit și acea strîngere de inimă, acel gol subit care te cuprinde cînd urmează să urci în ring. Atunci nimic nu mai are aceleași dimensiuni, lumea întreagă te părăsește.

Într-o zi, pe programul de la Issy-les-Moulineaux, figura și un semimijlociu nord-african, pe nume Ahmed. Acesta a sosit devreme la sală și s-a interesat la ce oră va boxa. Aflînd, a și vrut să plece.

— Prea tîrziu pentru mine, a zis, prea tîrziu. Nu pot să aștept, sînt de serviciu.

Ahmed a explicat că el și tovarășii săi de muncă pregăteau cina cu rîndul în fiecare seară. Or, în duminica aceasta, bucătar de serviciu era chiar el, iar de la Issy la Boulogne-Billancourt, unde locuia, era cale lungă.

Pentru a nu sărăci programul, organizatorii i-au găsit un alt adversar și au devansat ora meciului său.

Am sosit la sală în momentul în care crainicul anunța meciul. Simunul s-a dezlănțuit! Din trei lovituri de pumn, Ahmed și-a doborît adversarul, a salutat publicul, a sărit printre corzi și s-a repezit spre vestiar exclamînd:

— Sînt de serviciu, sînt de serviciu!

Și astăzi mă trec fiorii cu gîndul la ce mi s-ar fi putut întîmpla dacă Ahmed n-ar fi fost obligat să prepare mîncărica. Pentru că primul adversar care-i fusese inițial desemnat eram eu!

Boxul este, fără îndoială, cel mai percutant dintre sporturi.

CEA MAI MARE SURPRIZĂ!

Fotbalul, fără surprize, n-ar mai fi... fotbal! Rezultatele neașteptate, înfrîngerile favoriților constituie tocmai elementul de atracție al acestui sport capricios în care, s-ar putea spune, rezultatele normale constituie o... surpriză.

De cîte ori vine vorba de meciuri încheiate cu rezultate senzaționale, îmi vine în minte o partidă în care am jucat și eu: C.C.A. — Dinamo Bacău. Întîlnirea era programată la București și se anunța ca un „galop de sănătate" pentru bucureșteni pe-atunci, în 1956, ei reprezentînd echipa de aur a fotbalului nostru, cu Voinescu, Apolzan, Zavoda II, Bone, Constantin etc. De altfel, în tur, chiar la Bacău, sub ochii uimiți ai spectatorilor, C.C.A. învinsese cu... 8—0! La București trebuia să aducem un sac în care să punem golurile și un contabil care să le numere.

...Cînd am văzut că se scurseseră 30 de minute din prima repriză și nu primisem nici un gol, nu ne venea să credem. C.C.A. domina, dar norocul era cu noi. Poarta băcăuană parcă era fermecată!

Surpriza nu s-a oprit însă aici. La un contraatac, Oaidă l-a deschis pe Culea și acesta a tras la „păianjen", luîndu-i orice speranță lui Voinescu: 1—0 pentru Dinamo Bacău! În ciuda acestui succes, nu ne făceam însă nici o iluzie asupra rezultatului final. Dar, oricum, nu mai era aceeași situație ca la Bacău.

În repriza a II-a, s-a jucat numai la poarta noastră. Rarele mingi care treceau de centru erau oprite de Voinescu, aflat și el în atac. Și iată și o lovitură de la 11 metri pentru C.C.A. Egalare și, desigur, sprint spre victorie... Dar nici aceasta n-a fost clipa fatală. Portarul nostru, Cîmpeanu, a apărat penalty-ul executat de Onisie. Și am cîștigat cu 1—0, realizînd, cred, cea mai mare surpriză din istoria campionatului nostru.

Cornel POPA
jucător
la Dinamo București

TRAGEREA SPECIALĂ A REVELIONULUI LOTO

Jucați la concursul special Pronoexpres al Revelionului și la tragerea specială Loto a Revelionului la care se atribuie:
— Autoturisme în număr nelimitat
— Autoturisme prin tragere la sorți
— Excursii peste hotare prin O.N.T. Carpați
— Numeroase premii în bani

Cu bilete de 15 lei se poate participa la toate extragerile de la Pronoexpres iar cu bilete de 10 lei la toate extragerile de la Loto.

Amănunte la agențiile Loto-Pronosport.

Marți 31 decembrie este ultima zi pentru procurarea biletelor la concursul special Pronoexpres iar joi 2 ianuarie 1969 pentru tragerea specială la Loto.

Membrii expediției „Kon-Tiki"

EROI CONTEMPORANI

THER HEYERDAHL — domnul „Kon-Tiki" SAU TRIUMFUL CONVINGERII

Numele lui Ther Heyerdahl este estompat de însăși realizarea lui. Noțiunea de Kon-Tiki îl include pe Heyerdahl ca aceea de Don Quijotte, pe Cervantes.

Cînd în 1947, 6 oameni au pornit de pe coasta Americii de Sud, pe o plută, hotărîți să traverseze Pacificul, mulți i-au considerat pe temerarii călători — nebuni, iar alții au declarat că este un mod spectaculos de sinucidere.

La baza acestei acțiuni stătea, însă, o profundă convingere științifică, care se cerea dovedită prin fapte. Ideea lui Ther Heyerdahl era că polinezienii, locuitorii insulelor din Pacific de sud, sînt originari din America de Sud, de unde acum mai multe secole au venit, pe ambarcațiuni primitive — plute din lemn de balasa — mînați de curentul maritim și de vînturi. A ajuns la această concluzie în urma a mulți ani de documentare și a unui an în care a trăit în mijlocul polinezienilor, ca un băștinaș, învățîndu-le limba și studiindu-le obiceiurile, folclorul și legendele.

Zoolog și geograf, el renunță din acest moment la profesiune, dedicîndu-se total studiului populațiilor primitive din arhipelagurile Oceaniei și originii acestora. Lucrarea sa pe această temă, „Indienii din America în Oceanul Pacific", n-a putut fi publicată — nimeni neluînd în serios teoria aparent extravagantă.

Atunci, lui Heyerdahl nu i-a mai rămas decît o cale : să efectueze, el însuși, această călătorie — dovedind, prin aceasta, că faptul e posibil. Și împreună cu 5 voluntari, adepți ai teoriei lui și amatori de inedit, reușește incredibila și periculoasa odisee. Abia după ce călătoria s-a terminat cu bine, cartea sa a putut vedea lumina tiparului. De fapt, el a mai efectuat și alte călătorii — una din ele în Insula Paștelui, cu scopul de a lămuri misterul uriașilor monoliți de piatră găsiți aici de primii exploratori. Rezultatul literar al acestei expediții e cartea lui, „Aku-Aku".

Dar capodopera sa rămîne emoționanta descriere a traversării Pacificului, „Expediția Kon-Tiki". Această formidabilă epopee modernă realizată de cei 6 îndrăzneți vikingi a durat 101 de zile, în care timp au fost parcurși aproape 8 000 de km. Șase oameni, care necunoscîndu-se între ei, înainte de expediție, au dat dovadă de un înalt spirit de camaraderie, au dovedit un curaj uimitor și o pregătire morală, intelectuală și fizică optimă. Să nu ne mire faptul, unii dintre ei erau excelenți sportivi, canotori, înotători, aviatori, parașutiști, iar alții (însuși Heyerdahl), fuseseră luptători antifasciști, participînd la „bătălia pentru apa grea" — operația prin care aliații, în timpul celui de al doilea război mondial, au împiedicat crearea de către Germania hitleristă a bombei atomice.

Chiar dacă „Expediția Kon-Tiki" nu a spulberat întrutotul convingerile adversarilor teoriei lui Heyerdahl, ea rămîne o remarcabilă performanță sportivă, o faptă îndrăzneață pusă în slujba unei convingeri științifice, o aventură a curajului, prieteniei și spiritului colectiv.

Dorin ALMAȘAN

CURSA CEA MARE

Cel mai lung raid din istoria omenirii s-a încheiat vineri, în valurile Pacificului, după ce, timp de șase zile, întregul glob urmărise, cu sufletul la gură, acest maraton interplanetar al echipei Borman-Lovell-Anders pe complicatele traiectorii dintre pămînt și lună...

Entuziasmîndu-ne, cum e și firesc, de noua victorie a geniului uman, de realizările sale absolut fabuloase pe tărîmul științei și tehnicii — nu trebuie să uităm cîteva amănunte secundare, poate, dar cu o importanță și o semnificație greu de negat. Practic, Apollo 8 a luat startul acum o săptămînă, pe rampa de la Cape Kennedy. O privire în retrovizorul istoriei ne arată, însă, că acest „start" se situează undeva, la interferența veacului precedent cu veacul de față, iar izbînda cosmonauților americani însumează și încununează eforturile, năzuințele, sacrificiile unei uriașe cohorte de eroi ai spațiului aerian, de la pionierii cu aripi de șindrilă pînă la piloții de încercare din zilele noastre!

S-a vorbit pe larg — și pe bună dreptate — despre măiestria și bravura maratoniștilor cosmici. Mi-aș îngădui să observ, cu... timiditatea de rigoare, că senzaționala performanță implică (sau include, dacă vreți) și aspectul sportiv! Într-adevăr, mi se pare evident că solicitările la care este supus organismul, de-a lungul a 150 de ore, în condițiile cunoscute, nu sînt mai puțin intense decît acelea pe care le angrenează un maraton pedestru, o cursă ciclistă pe etape sau o competiție pe mări și oceane. Cei trei campioni ai zborului cosmic posedă, deci, în mod necesar, incontestabile atribute atletice — și cred că biografia fiecăruia dintre ei ar fi revelatoare, în acest sens.

De altfel, pînă la tentativele ulterioare, putem spune că Borman, Lovell și Anders dețin astăzi recordurile mondiale absolute de distanță și viteză, precum și pe acela — neomologabil, firește — al probei de zece ture în jurul Selenei!

Dan DEȘLIU

TELE — NOTE

Curios, cum pălesc imaginile unei transmisii sportive atunci cînd trec prin foarfeca decupajului pentru film. Aceiași actori, același decor, de cele mai multe ori aceleași camere de luat vederi ne-au dat o ștearsă copie a „serialului" Olimpiadei albe de la Grenoble, atît de pregnant *în direct* și mult mai puțin convingător în Retrospectiva (altfel, foarte corectă) prezentată în după-amiaza duminicii trecute. E, desigur, o lege a spectacolului televizat, deși ține mai mult de indici subiectivi. Și — nu ne îndoim — viitoarea Retrospectivă, cea de la Mexico, va suferi aceleași rigori.

Încă prea puține contacte cu sezonul de iarnă, pe micul ecran. Ele se vor înmulți de săptămîna viitoare, cînd ni se oferă schi de la trambulină și prin porți, bineînțeles, de peste hotare. Pe cînd și transmisii autohtone? De asemenea, vom mai duce nostalgia unor spectacole sportive de sală. Și sînt destule.

O emisiune cu scopuri definit practice, pe care o apreciem ca un experiment reușit, este cursul de inițiere în patinaj prezentat în fiecare vineri. Aci, imaginile meștere ale lui Eugen Schäffer fac o bună simbioză cu cunoștințele în materie ale antrenorului Radu Ionian. Probabil, prea puțini vor reuși să patineze după rețetele micului ecran, dar a capta interesul cît mai multora este principalul. Pasul următor va fi, cu siguranță, pe luciul gheții. Deci, *bine!*

Ra

Alb-negru și color

Primul concurs de scurt metraje pe teme sportive

După ce, cu vreo lună în urmă, studioul „Alexandru Sahia" a realizat, la cererea și cu sprijinul C.N.E.F.S., o serie de scurt metraje sportive, de curînd, la sediul ACIN din Capitală, a avut loc primul concurs al cinecluburilor, la care au fost prezentate 24 de producții ale amatorilor din întreaga țară. Supuse mai întîi unei riguroase trieri, filmele sportive au fost rulate în fața unui juriu autorizat, din care au făcut parte, printre alții, cunoscuții regizori *Ion Popescu-Gopo, Geo Saizescu, Octav Ioniță, Eugen Popiță*, operatorii *Ștefan Horvath* și *Ovidiu Gologan*. Cele șase filme care și-au disputat finala și frumoasele premii acordate de C.N.E.F.S. (*„Schi", „Cotitura", „Aspecte din activitatea sportivă a județului Mureș", „Locuri și locuri", „Scutirea"* și *„Ultima etapă"*) au impresionat prin calitățile artistice, prin forța lor de sugestie și prin inspirația creatorilor în alegerea temelor, atestînd nu numai o bună cunoaștere a fenomenului sportiv, dar și înțelegerea importanței exercițiului fizic în viața omului.

Deși încărcată cu multe noțiuni de specialitate, producția cineaștilor amatori de la Institutul Politehnic Brașov, *„Schi"*, reușește să depășească limitele unui documentar strict didactic prin poezia intimă pe care o degajă, susținută de frumusețea și eleganța mișcărilor în acest sport al zăpezii. Avînd un sumum de calități artistice care-l detașează de celelalte (filmări, colorit, comentariu inspirat pe fondul unui bogat conținut), „Schiul" a întrunit sufragiile juriului, fiind socotit cel mai îndreptățit să ocupe primul loc. Într-adevăr, cineamatorii brașoveni au arătat pe alocuri măiestrie de profesioniști. S-a apreciat că acest film, cu unele retușuri, poate fi prezentat la orice concurs peste hotare.

Pe o temă diferită, dar de o mare valoare propagandistică, realizarea cineclubului C.F.R. Timișoara, *„Cotitura"* (clasat pe locul 2) transpune pe peliculă cu un delicat simț artistic frămîntarea tînărului firav, hipnotizat de armonia fizică a adevăratului sportiv, timiditatea și oscilațiile sale, frămîntări încheiate cu opțiunea pentru atletism. Eroul filmului, care vădește reale calități interpretative, sprijină intenția realizatorilor de a face o subtilă introspecție psihologică.

De frumoase aprecieri s-a bucurat și producția cineclubului din Tg. Mureș, în special pentru prima sa parte, care ilustrează relansarea fotbalului mureșean și revenirea lui în prima divizie, atașamentul susținătorilor care au plins și au ris împreună cu echipa favorită, însoțind-o pe drumul ascensiunii. Calitatea imaginilor și priceperea operatorilor au adus scurt metrajului mureșean un meritat loc 3.

Plasînd în prim plan două dintre aspectele contradictorii ale activității tineretului, cineclubul pionierilor din Oțelul Roșu (condus de instructorul Emil Matiaș) realizează un scurt metraj de indubitabilă valoare: *„Locuri și locuri"*. Pe de o parte, atmosfera curată, sănătoasă, fortifiantă în care se desfată cîțiva tineri iubitori ai sportului și ai peisajului montan, pe de alta mediul îmbîcsit, insalubru al cafenelelor în care își consumă timpul anumiți tineri; pe de o parte, binefacerile ozonului din pădurile de brad, pe de alta exalația sufocantă a tutunului.

Apropiat ca temă de „Cotitura", filmul *„Scutirea"*, producție a cineclubului „Oțelul Roșu", redă momentul cel mai important din viața unei tinere școlărițe obișnuită să se eschiveze de la orele de educație fizică prin scutiri medicale, momentul înțelegerii că sportul înseamnă, în fapt, sănătate, perfecțiune fizică, armonie în mișcări. Ambele scurt metraje au primit mențiuni.

Primul concurs al filmelor sportive realizate de cineclubari — organizat din inițiativa lăudabilă a Consiliului Național pentru Educație Fizică și Sport — s-a bucurat de un deosebit succes. Ceea ce demonstrează că sportul oferă cinematografiei multiple motive de inspirație.

Aurelian BREBEANU

DE LA 1 LA 15

1 *Fiecare sport individual este practicat de o singură persoană. Dar aceasta nu trebuie să însemne individualism!*

2 *Posibilitate, ca și în paradis, ca bărbatul și femeia să fie laolaltă. Dublu mixt la tenis și tenis de masă, duet coregrafic la patinaj artistic, tandem de curaj și îndemînare în raliurile automobilistice.*

3 *Biatlon la schi.*
Două probe grele — fond și tir — cer, în ștafetă, trei oameni. Simbol al solidarității alpine.

4 *Clasica ștafetă atletică.*
Patru și totuși unul. Legați de perfecțiunea schimbului și de fluidul victoriei. Sau bob! Patru și totuși unul. Legați de unitatea echipajului și de victoria asupra vitezei.

5 *O mînă de oameni. Un sport al mîinii, drepte sau stîngi. În care omogenitatea trebuie să fie ca degetele unei mîini. Baschet...*

6 *Cum spunea Ioan Chirilă despre volei, sextetul din Lucia de Lamermoor. Sau 5+1, adică hochei, un sextet de virtuozitate pe gheață.*

7 *Bineînțeles, handbal!*
Cei 7 magnifici sau cei 7 samurai — la băieți și, citeodată, la fete „Cele șapte păcate".

8 *De fapt 8+1, cu cîrmaci. Întrecere clasică, tradițională de canotaj, din care englezii au făcut un eveniment istoric în viața universităților Oxford și Cambridge.*

9 *Voleiul preconizat și jucat de japonezi, care însă n-a convertit pe nimeni. Poate prea mulți jucători de o parte și de alta a fileului.*

10 *Nu vi se pare curios că această cifră, parcă făcută pentru joc și geometrie, nu e prezentă în lumea sportului? Sau poate, simbolizînd perfecțiunea, modest și prudenți, sportivii au evitat-o...*

11 *Dincolo de nota zece, ce poate fi, dacă nu fotbalul? Prilej de exerciții și reflecții matematice: 4—2—4, 4—3—3, 5—3—2 și așa mai departe.*

12 *Așa sînt loturile complete de volei și baschet. De ajuns? Antrenorii spun că niciodată!*

13 *Nesuperstițioșii joacă rugby în 13!*

14 *Unsprezece.*
Plus trei rezerve.
Deci tot fotbal. Din păcate și așa, cu 14 jucători, scorurile nu se modifică prea mult.

15 *De ce atît de mulți?*
Fiindcă se joacă la grămadă, iar mingea fiind ovală nu se știe niciodată unde ajunge...

Virgil LUDU

SHERLOCK HOLMES - ȘAHIST...

- *Marele detectiv a concurat la Hastings în 1895?*
- *Straniul caz al „colonelului Moreau"*
- *Holmes nu putea pierde 26 partide din 26...*

SHERLOCK HOLMES
văzut de
NEAGU RĂDULESCU

Faptul că Sherlock Holmes a cunoscut jocul de șah nu mai este pus, astăzi, la îndoială, de nimeni. Se știe chiar că, într-unul din cazurile pe care le-a avut de rezolvat, cunoștințele sale șahiste au fost hotărîtoare pentru descoperirea asasinului (acesta folosise prilejul unei partide de șah pentru a impregna cu cucută vîrful unui pion ce urma să fie atins — într-o poziție foarte complicată — de victima sa; Holmes a constatat aceasta, imediat, din analiza poziției, după ce victima se prăbușise fără viață).

Dar, să revenim la Holmes și la pasiunea sa pentru șah, tema care a constituit, cu cîtva timp în urmă, obiectul unei foarte aprinse polemici în Anglia. Un istoric șahist britanic — Harold Schonberg — a publicat, cu cîțiva ani în urmă, un studiu în care, pe baza unor argumente destul de interesante, a ajuns la concluzia că celebrul locatar de pe Baket Street s-a substituit puternicului maestru șahist al timpului, Harry Nelson Pillsbury, cu prilejul tradiționalului turneu de la Hastings, din 1895, precum și la turneul din Cambridge Springs, din 1904. Cu alte cuvinte, Schonberg susține că Holmes a avut forța de joc a unuia din cei mai tari jucători de șah ai timpului! O concluzie, evident, destul de temerară.

Iată, însă, că un discipol al marelui detectiv londonez — este vorba de Irwin L. Stein, și el un pasionat șahist — într-un studiu publicat în „British Chess Magazine", a ajuns la cu totul alte concluzii, decît Schonberg. În primul rînd, pe baza datelor existente și necontestate, în perioada turneului (5 august-2 septembrie 1895), Holmes nu s-a putut găsi la Hastings, întrucît era ocupat cu cîteva cazuri foarte complicate. Într-o biografie, alcătuită de William Baring-Gould, și citată de Irwin Stein, se arată că la 20 și 21 august 1895, Holmes a fost ocupat cu cazul Norwood Builder. Or, chiar în aceste zile Pillsbury a jucat împotriva lui Lasker și Blackburne! Desigur, oricît de genial ar fi fost Holmes, nu i se putea pretinde să se găsească, în același timp, în două locuri... Întrucît pînă în noiembrie 1895 Holmes a mai rezolvat alte cîteva cazuri extrem de dificile — să amintim de Victor Linch, de Forger, de Vigor — se poate trage concluzia că părintele detectivilor englezi nu a mai avut timp să se substituie lui Pillsbury, chiar dacă ar fi avut o forță de joc comparabilă.

Irwin Stein a vrut să afle, însă, altceva : nu cumva Holmes a luat parte la vreun alt turneu de șah, bineînțeles, nu sub numele lui, ci folosind un pseudonim? Pentru a putea răspunde la această întrebare, autorul a cercetat turneele care au avut loc în acea perioadă, oprindu-se asupra participanților mai puțin cunoscuți, din care unul ar fi putut fi, eventual, Sherlock Holmes. Bineînțeles, datele de disputare ale turneului trebuiau să corespundă și cu datele libere din biografia holmesiană. În felul acesta, s-a ajuns la o altă concluzie senzațională : ar fi foarte posibil ca unul din șahiștii timpului, cunoscut sub numele de colonelul Moreau, să fie chiar Sherlock Holmes! Turneul de la Monte Carlo, disputat între 9 februarie și 17 martie, și la care a luat parte colonelul, s-a desfășurat într-o perioadă în care Holmes a fost liber. Despre colonel nu se cunosc alte amănunte biografice. Studiind cartea turneului, la pagina 47, Irwin Stein a găsit o fotografie a participanților. Examinînd cu atenție chipul lui Moreau, se poate admite că ofițerul era, de fapt, Holmes travestit.

Există, însă, și un amănunt care deranjează puțin — performanța colonelului, care a pierdut toate cele 26 de partide jucate. Or, Holmes nu putea pierde chiar toate partidele! S-a avansat, însă, și o altă ipoteză. Detectivul era într-o formă foarte proastă și, fiind vanitos din fire, nu a vrut să joace arătîndu-și adevărata identitate. De aici și explicația pseudonimului ales, menit să nu compromită aureola ilustrului polițist...

Poate că va fi elucidat, cîndva, și straniul caz al colonelului Moreau. Ar mai trebui analizate partidele sale — între altele o pierdere în 16 mutări la Maroczy și un lung final în 71 de mutări la Mason, pentru a se vedea stilul jucătorului, în care un psiholog ar putea găsi elemente suplimentare. S-ar putea găsi poate alte date ajutătoare și în studierea biografiei doctorului Watson, vajnicul colaborator al lui Sherlock Holmes.

În orice caz, rămîne încă un cîmp larg deschis de studiu pentru completarea portretului șahist al faimosului personaj CREAT de Conan Doyle...

U. VĂLUREANU

AMINTIRI... AMINTIRI... *)

Printr-o fericită coincidență, în ziua cînd gimnaștii sărbătoreau semicentenarul activității decanului lor de virstă, ALBIN MORARIU, apărea în librării mult așteptata carte de amintiri a celui aniversat.

„50 DE ANI ÎN SPORT" este mai mult decît o lucrare memorialistică. Este o pledoarie pentru mișcare, pentru gimnastică, pentru pasiune. Cu o delicată modestie, Albin Morariu își deapănă povestea vieții, o viață grea (*„Acasă, opt copii, părinții, bunica și un singur salariu modest"*), dar o viață onestă, dedicată muncii, idealurilor nobile.

În „Cuvîntul înainte" al cărții, scris de vechiul prieten și tovarăș de idealuri al sărbătoritului, prof. Virgil Roșală, citim :

„Albin Morariu face parte din categoria oamenilor deplini. El a trudit neabătut, încredințat că rodul unei astfel de osteneli se înscrie în marea avuție națională, ca mărturie a vigoriei și vredniciei poporului nostru... Paginile broșurii, în aparență deosebite între ele, converg toate spre o idee centrală: rolul exercițiilor fizice și al sportului în pregătirea tinerelor generații pentru viață, în formarea unor cetățeni vrednici, oameni de nădejde, totdeauna în slujba patriei".

Tuturor tinerilor, care pășesc astăzi pe drumul sportului și al performanței, le recomandăm cu căldură această carte plină de înflăcărate îndemnuri și prețioase învățăminte. **(V. Ch.)**

*) Albin Morariu : 50 DE ANI ÎN SPORT, 114 pag., Editura CNEFS, 5,25 lei.

În căutarea diamantului

De ce am căutat totdeauna marea performanță?

De ce am dorit cu perseverență ca jucătoarele noastre să fie cotate printre cele mai bune jucătoare din țară?

Mi-am pus adesea asemenea întrebări, pentru că recunoașterea muncii, satisfacțiile morale sau materiale care le-ar putea oferi un răspuns logic, sau n-au venit de loc sau au venit mult prea tîrziu.

Echipele antrenorului au ieșit de multe ori pe locul întîi, pe țară. Jucătoarele lui au fost felicitate, premiate, popularizate. El însă a fost omis. Nici nu se putea altfel (cred unii) : „era salarizat pentru așa ceva".

Cîteva din jucătoarele lui au ajuns maestre ale sportului, chiar maestre emerite și campioane mondiale. El, antrenorul, a trebuit în schimb să se prezinte la examen, pentru obținerea calificării superioare ca... antrenor.

Ani de zile a nivelat terenul, l-a stropit, l-a marcat ca să asigure condiții bune pentru antrenamente. Cînd treceau conducătorii clubului pe-acolo, se făceau că nu-l văd. Ori, poate nici nu-l vedeau.

O dată, un nou angajat la Stadionul Tractorul, puțin mai în vîrstă decît mine, văzîndu-mă că pregătesc terenul de handbal, se apropie de mine și, după ce-mi dădu un „carpați", constată: „Bine că te-au angajat și pe dumneata, că numai cu doi oameni nu mai răzbeam pe toate terenurile!"

Într-o finală de „Cupă de iarnă", luptasem cu o echipă numai de maeștre emerite și fusesem învinși la limită. Fericit de performanță, vin să predau placheta secretariatul clubului, care-mi spune, plictisit : „Păi bine, și alea v-au bătut!"

Întors de la Campionatul Mondial de tineret din Olanda, unde ocupasem locul întîi, mă întîlnesc cu președintele regional al U.C.F.S. care exclamă cu un zîmbet pe care nu l-am înțeles: „Ați întîlnit acolo niște echipe de trei iulele și le-ați bătut!"

Unii se nasc cu o anumită pasiune, alții o capătă pe parcurs. Și într-un caz și-n celălalt, ea se cere întreținută, stimulată. Ca și în căsătorie: nu-i suficient să te iei „din dragoste" : drumul trebuie „punctat" cu o floare, cu o atenție la o aniversare, cu o vorbă bună (chiar cînd fasolea este arsă!). Altfel, dragostea se stinge.

Prin 1949, cu o echipă de pe malul Oltului, ajunsesem în finala pe țară. Mașini la dispoziție, interviuri, cinematografice făcuseră din micuțele țărăncuțe niște mari vedete. Ne întorceam acasă. Fetele coborau într-o gară, iar eu mergeam cu o stație mai departe, „la raion", să predau cupele și raportul. Telegrafiasem din vreme, dar nimeni nu le aștepta. Și-au scos frumos pantofii, i-au agățat pe umăr, și unsprezece perechi de picioruțe au stîrnit praful șoselei, străbătînd cei unsprezece kilometri pînă acasă.

În 1967, ne întorceam din Olanda, fericiți cîștigători ai Campionatului Mondial de tineret. Reporteri, cinematografie, flori. Sîntem anunțați că imediat trebuie să mergem la o recepție. Ploua. Nu ne aștepta nici o mașină. Cu bagajele într-o mînă, cu florile în alta, ne-am înghesuit de-a valma în troleibus : „Să nu întîrziem"!

Și aceste cîteva dușuri nu sînt nici unicele, nici cele mai „tari" recompense!...

Atunci, de ce continuăm mereu această muncă, această permanentă dăruire?

Poate dintr-un sentiment romantic. Ca o mamă, cîndva frumoasă, care prin fiica ce-i seamănă își retrăiește tinerețea. Pasiunea întrecerii sportive, oprită în noi de vîrstă, este preluată, multiplicată de cei pe care-i pregătim. Retrăim prin ei debutul, bucuriile și necazurile, luptăm mai departe, prin ei, cu timpul, cu metrul, cu adversarul. Sîntem un fel de chibiți, cu buzunarul gol, retrăim în spatele jucătorului de pocăr o seară de emoții tari.

Dar cum descoperim acest alter ego, în care ne revedem peste ani? Citeodată din întîmplare. Însă foarte rar; riști să aștepți toată viața, fără noroc. Normal este să cauți.

Sportul de performanță cere excepții și aceste excepții se ascund. Diamantul nu strălucește de la început, și nici nu are fațete. Înfășurat în ganga lui, pare o piatră ca toate celelalte, un bulgăre de pămînt care nu spune nimic; mulți îl dau deoparte, cu piciorul.

Formula pregătirii excepțiilor poate fi enunțată : talent, caracter, metodă + mijloace de pregătire și rezolvare a incidentelor ivite pe parcurs. Proporția elementelor respective nu poate fi însă dinainte stabilită, pentru că există în ființele vii o lege a compensațiilor, potrivit căreia ceea ce lipsește într-o parte este completat de surplusul apărut în partea cealaltă. Voleibalistul Gheorghe Fieraru a compensat lipsa calităților fizice printr-o voință extraordinară. Fotbalistul Sivori și-a suplinit statura mică prin talent mare și... lipsa ciorapilor!

Fiecare caz în parte trebuie așadar urmărit cu multă atenție și răbdare, pentru a prinde clipa în care personalitatea se va afirma, în perspectivă. Căutarea nu trebuie să înceapă de la anumite idei, de la prejudecăți tipologice. Fiecare subiect prezintă o „dominantă" ce așteaptă să fie descoperită. Cîteva exemple din handbalul feminin sînt caracteristice : Ana Stark — felinitate; Mora Wind — inventivitate; Miti Constantinescu — forță; Iuliana Neako — vitalitate; Frantzi Edeltraute — perseverență; Tanța Nedef — perspicacitate; Rodica Florolanu — viteză; Gherlinde Oprea — inteligență; Neagoie Lucreția — curaj.

Un profesor de muzică poate strica vocea unui cîntăreț. Pare neverosimil să strici o voce, și totuși... La fel în sport : poți strica un „diamant" întrebuințînd dalta acolo unde se cere șlefuire migăloasă.

Ana Stark a devenit maestră emerită cu mulți ani înainte de a primi recunoașterea oficială, atunci cînd și-a învins frica și timiditatea, rămînînd o zi întreagă la bazin pînă a învățat să înoate!

Iuliana Neako a ajuns la performanțe înalte, nu prin pregătirea din cantonamentul lotului, ci atunci cînd, după opt luni de suspendare, a înțeles că sportul de performanță se bazează pe disciplină și muncă.

Față de elementele care promit, am avut totdeauna o exigență sporită. Îmi sînt vii în memorie lacrimile din ochii lui Florolanu, stîrnite la antrenament sau în timpul jocului de observațiile mele. Sau mersul „piticului", Lucreția Neagoie, care i-a urmat în timp pe postul de pivot.

— Tot pe mine mă certați! Eu n-am vole să greșesc?

— Nu. Tu n-ai vole să greșești : ești prea bună.

Revenind la „diamant", este evident că nu-l poți șlefui cu pielea de căprioară. „Fața" i-o scoți tot cu praf de diamant. Sînt convins că „duritatea" mea a contribuit la călirea elementelor pe care le-am pregătit. Greutatea nu constă însă nici în găsirea, nici în pregătirea elementelor de valoare, ci în apărarea lor de mediul ambiant. Primejdia se conturează din clipa cînd un element începe să se afirme, să promită. Atunci răsar „corbii" sub diferite aparențe : un coleg care vrea „să-l pregătească mai bine", o echipă care vrea „să-l lanseze", un părinte pretinzînd că „pe copilul meu îl caută antrenori mai mari", prieteni care-i afișează în localuri sau, cel mai grav dintre pericole, prima dragoste.

Atunci, ca plutașii de pe Bistrița la Toance, pui mîna pe cîrmă și, împotriva voinței lui, încerci să-i „treci dincolo". Dacă izbutești, se face „mare" — și citeodată, te mai pomenește, „în debuturi". Dacă nu, îl întîlnești după o vreme și atunci îți mărturisește că a greșit cînd nu te-a ascultat. Însă tu, nu mai ai timp să-l asculți : acum „ești" în altul, cu care începi a celași drum.

Dumitru COLIBAȘI

SPORTUL Magazin

Actualitatea internațională

ANUL FOTBALISTIC INTERNAȚIONAL (V)

GRECIA CANDIDEAZĂ

În aparență totul s-a liniștit în activitatea fotbalistică internațională. Se cunosc cîștigătoarele competițiilor europene, a fost desemnată campioana Europei și s-a încheiat turneul olimpic. Dar fotbalul, care stîrnește întotdeauna noi pasiuni, prin competițiile pe care le oferă, nu cunoaște acalmia totală nici la sfîrșitul anului. Începe o nouă ediție a cupelor rezervate echipelor de club, iar selecționatele naționale intră (dacă n-au făcut-o încă pînă acum) în febra unei noi mari întreceri: preliminariile campionatului mondial, care vor definitiva finalistele pentru Mexic-1970.

Din punctul nostru de vedere, prezintă un interes aparte evoluția formațiilor din grupa I. La Basel, meciul dintre Elveția și Grecia nu a fost de loc o formalitate pentru gazde, așa cum se credea. Temperamentalii greci au opus o rezistență uimitoare și nu au cedat decît la limită (0—1), ceea ce i-a determinat pe gazetarii prezenți la acest joc să afirme că fotbaliștii eleni candidează la primul loc în grupă. Înfrîngerea administrată mai tîrziu Portugaliei (4—2) venea să confirme acest lucru. Calitățile grecilor? O viteză debordantă, un elan susținut de o condiție fizică ireproșabilă. Prin ele, ei compensează și unele lacune de ordin tehnic sau tactic. Iată de ce, meciul pe care fotbaliștii noștri îl vor susține cu echipa Greciei, la Atena, trebuie privit cu toată seriozitatea.

SURPRIZELE DE LA STRASBOURG ȘI BRUXELLES

În toamna acestui an au debutat în prelimnarii toate formațiile europene. Nu ne vom ocupa de rezultatele normale, ci de cele care au produs senzație la timpul lor. În fruntea marilor surprize ale anului se situează rezultatul partidei dintre Franța și Norvegia. Jucînd pe teren propriu, la Strasbourg, francezii au suferit cea mai amară înfrîngere (0—1) din ultimii ani. Aceasta confirmă faptul că după C.M. din Anglia fotbalul francez a intrat într-o perioadă de criză care s-a accentuat treptat. A scăzut simțitor potențialul formațiilor de club (St. Etienne, campioana țării, ca și celelalte echipe angrenate în competițiile europene au fost eliminate în primele etape), s-au produs neînțelegeri în sînul federației, iar relațiile club-federație sînt ca și inexistente. Situația fotbalului francez a fost discutată chiar și în parlament, unde deputatul J. Ph. Vendroux a declarat răspicat în concluziile sale că **„orice masă rotundă organizată de actualii conducători ai fotbalului francez este iluzorie și lipsită de sens"!**

Dar nu numai echipa Franței a produs decepții în acest sfîrșit de an. Ce se poate spune despre echipa Iugoslaviei, care în urmă cu cîteva luni a avut o comportare sen-

Doi dintre cei mai valoroși fotbaliști iugoslavi care au gustat din plin, în acest an, gloria dar și amărăciunea unor insuccese: Zambata (stinga) și Giaici

zațională în turneul final al campionatului european și care a fost apoi învinsă fără drept de apel la Bruxelles, de către Belgia (3—0)? Este foarte adevărat că la acest joc au existat circumstanțe plauzibile: echipa lui Mitici a jucat mai mult de o repriză în 9 oameni, deoarece Trivici și Giaici au fost eliminați de pe teren! Oricum, însă, ieșirea temporară din formă a iugoslavilor a fost confirmată și în partida cu Spania de la Belgrad, unde gazdele nu au reușit decît un scor alb cu formația Spaniei, care nici ea nu a strălucit în acest sezon. Practic, după cele trei puncte pierdute, iugoslavii nu mai au șanse să se califice în turneul final al C.M. Interesant este, însă, un alt fapt, care denotă o deosebită principialitate și exigență față de actele nesportive comise de jucătorii iugoslavi: UEFA a sancționat abaterile unor jucători în frunte cu Trivici și Giaici, dar federația iugoslavă nu s-a mulțumit cu atît. A aplicat alte pedepse cu mult mai mari (printre care și amenzi substanțiale în bani) acelora care s-au abătut de la normele disciplinei sportive.

EROII AU OBOSIT

Manchester United, care a triumfat în competiția supremă după finala cu Benfica, s-a înscris pe o curbă descendentă. Nici nu este de mirare. Obositorul campionat al Angliei, în care formația lui Bobby a jucat rolul de vioara întîia (a fost întrecută la potou de Manchester City) a avut urmări. De altfel și în turneul final din Italia, jucătorii de la Manchester n-au mai dat randamentul scontat. Apoi, regresul a continuat. În actualul campionat, băieții lui Busby nu și-au găsit cadența. Oboseala își spune cuvîntul...

Finala „Cupei Intercontinentale" a opus deci un Manchester United hărțuit și obosit după lupte extrem de dure

DIN NOU SPRE AMERICA DE SUD

În ultimele luni ale acestui agitat an fotbalistic au fost consemnate încă două evenimente importante. Meciul Brazilia — Selecționata lumii și turneele unor echipe europene în America latină.

Foștii campioni ai lumii au obținut o victorie la limită în min. 89, dar în asemenea întîlniri nu rezultatul stă pe primul plan, ci jocul în sine. Or, fotbalul și-a etalat, cu acest prilej, toate frumusețile sale.

Ultimele zile ale lui decembrie au găsit, din nou, cîteva echipe naționale și de club din Europa în turneu în America de Sud. Examenul prilejuit de aceste confruntări este pozitiv pentru echipele europene. Selecționata R.F. a Germaniei, de exemplu, a terminat la egalitate cu Brazilia (2—2) și tot cu un rezultat nedecis s-a încheiat partida dintre Brazilia și Iugoslavia (1—1). Deși Helmut Schön și Franz Beckenbauer au declarat că numai o echipă sud-americană va cuceri titlul suprem în 1970, rezultatele amintite nu lasă să se desprindă încă cu certitudine o asemenea concluzie. Dar pînă la C.M. din Mexic mai este suficient timp pentru cristalizarea unor valori aflate deocamdată în stadiul preliminariilor. Atît sud-americanii, cît și europenii (și cine știe ce outsideri vor mai apare?) au destulă vreme să-și pună echipele la punct. Contactele dintre fotbaliștii celor două continente constituie un interesant prolog la marea întrecere din Mexic, unde, fără îndoială, formațiile sud-americane vor căuta să-și ia revanșa după eșecul suferit în Anglia. Anul premergător campionatelor mondiale va fi — se pare— cel puțin tot atît de bogat (în evenimente și poate, în surprize) ca și cel care a trecut.

Ion OCHSENFELD

Patru echipe luptă pentru primul loc la Balcaniada de baschet

IZMIR, 28 (*prin telefon*). — Rezultatul ultimului meci de vineri seara a făcut ca nu mai puțin de patru echipe să concureze acum cu șanse aproximativ egale la cucerirea locului I în aceste disputate întreceri balcanice de baschet. Într-adevăr, *Bulgaria* a dispus de *Iugoslavia* cu 101—92 (52—52), la capătul celei mai frumoase partide văzute aici. De nerecunoscut, baschetbaliștii bulgari au luptat cu o dîrzenie extraordinară și, sprijiniți de un excelent procentaj în aruncările din acțiune (78 la sută!), au obținut o victorie prețioasă. Așadar, ultima zi va decide, întrucît în meciul care se dispută sîmbătă la ora transmisiei, *Iugoslavia* conduce autoritar în ultimele minute ale partidei cu *Grecia*, ceea ce face ca *Iugoslavia*, *România*, *Bulgaria* și *Turcia* să aibe șanse la primul loc. Duminică se dispută meciurile *Bulgaria* — *România* și *Turcia* — *Iugoslavia*, primul dintre ele fiind însă, de fapt, capul de afiș al ultimei zile din întrecerile balcanice pe 1968.

O ODISEE PE PATRU ROȚI (I)

Prolog la „maratonul secolului" — 98 de echipaje și... 1700 însoțitori — Amenajări speciale pe mașini — Traseu cvasi-misterios

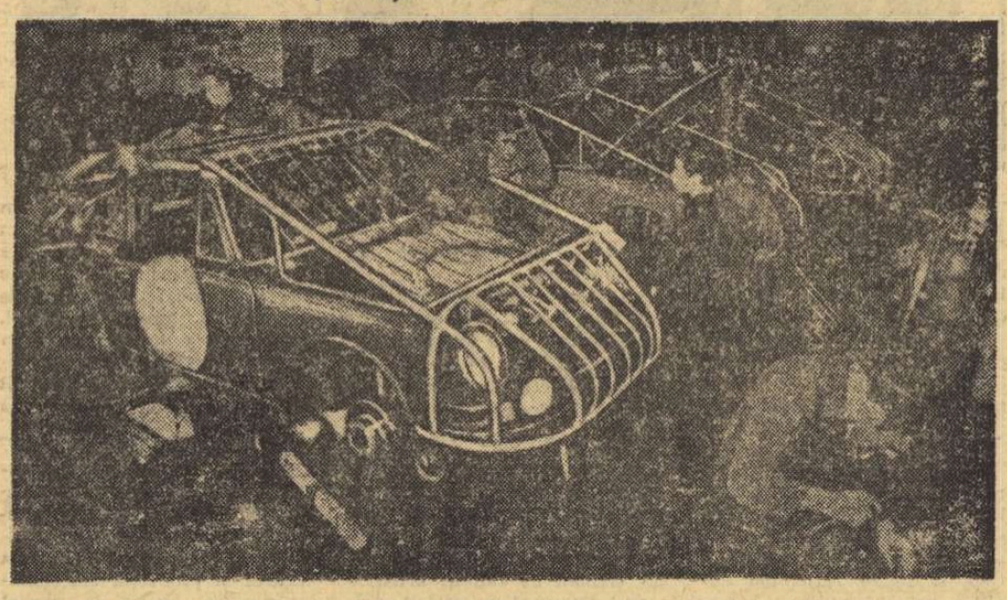

Meticulozitatea mecanicilor de la Porsche a mers pînă la amenajarea acestor plase anticanguri pe mașina pilotată de echipajul polonez Sobieslaw Zasada — Marek Wachowski

Intrat în limbajul curent ca definiție a unei probe de rezistență împinsă deseori pînă la limită, numele localității Maraton a căpătat, în exprimarea factorilor timp sau spațiu pe care-i rezumă, limite foarte elastice. Epopeea automobilistică a anului a dus aceste limite pînă la 16 000 de kilometri. Într-adevăr „maratonul" Londra-Sydney este, poate, cel mai bogat în semnificații și consecințe dintre testele la care au fost supuși vreodată bolizii și piloții ce i-au condus de-a lungul și de-a latul a trei continente.

Nenumărate, uneori amuzante, dar cel mai adesea dramatice au fost peripețiile numeroase care au punctat straniul, demonicul, prestigiosul parcurs Londra-Sydney. Straniu — pentru că îndepărtatele metropole puteau fi unite și pe un traseu mai omenesc, mai puțin ocolit și voit dificil. Demonic — pentru că a cuprins mari porțiuni reunind tot ce poate constitui un coșmar automobilistic. Prestigios — pentru că alinierea la start (ca să nu mai vorbim de terminarea probei) constituia în egală măsură un act de curaj și o performanță. Dar, de fapt, ne propunem să vă redăm, într-un serial, momentele cele mai interesante ale acestui debut automobilistic pentru că — așa cum am anunțat — raliul se va repeta la fiecare patru ani.

Mai întîi, cîteva amănunte despre interesul suscitat și despre participare. Marile firme constructoare au sesizat de îndată prilejul de a-și dovedi forța. Prestigiul giganții automobilului era în joc și absența de la start a echipelor de uzine cu pretenții putea provoca reacții negative în rîndurile clientelei. Și-atunci, banii au început să curgă, efectiv, în valuri: asistența tehnică costa enorm, dar ea constituia, mai mult ca sigur, cheia succesului. În condițiile unei curse pe etape atît de rapid parcurse (mediile impuse depășeau de obicei 100 km/oră!), în regiuni greu accesibile și cu mulți kilometri de drum mizerabil (deseori de-a dreptul ipotetic), aveau să apară urgente necesități de înlocuirea oricărei piese din componența unui automobil. Partanții fiind 98 la număr, flota aeriană de însoțire a angrenat zeci de avioane și de elicoptere (camioanele diseminate pe parcurs n-au putut fi numărate...). Iar dacă piloții formau echipe de doi sau trei, însoțitorii cursei — mecanici, tehnicieni, administratori, medici, ziariști etc — erau peste 1700!

Ofensiva marilor firme a ținut cont de toate. Ford și B.M.C. au arătat din prima clipă că se angajează total în dispută, iar mărcile medii și mici n-au ezitat nici ele să-și joace șansa. S-au aliniat deci la start multe mașini Ford-Cortina, Falcon, 20 MRS (fostul Taunus), contra produselor B.M.C. — în general 1 800 MK 2, vehicul care impresionase în celebrul raliu african Safari. Nu s-au sfiit să li se alăture și mașini Citroen (DS 21), Simca (micuța 1 100, echipată pentru circumstanță cu motorul cupeului 1 200 S), Renault 16 (particulare), robustele suedeze Volvo, australienele Holden (filială General Motors...), miraculoasele prin economicitate DAF olandeze ba chiar — surpriză — legendarele Porsche, în principiu abstinente de la asemenea probe.

Echipamentul și amenajările speciale erau de rigoare. Ele au atins insolitul nu numai sub capote, ci și la suprafață. Au debutat, cu acest prilej, barele de protecție anticanguri (!), completate la Porsche cu plase metalice, precauție dovedită foarte utilă. Au răsunat în premieră și claxoane cu forțe și tonalități nemaiauzite, capabile să convingă cămilele din Afganistan și turmele de canguri din Australia să acorde prioritate mașinilor. Au strălucit orbitor faruri (în unele cazuri 18 pe o mașină!) pentru orice fel de ceață, nori de praf sau beznă. Suspensiile au fost intens solicitate și de rezervoare suplimentare pentru apă, combustibil și lubrifianți care puteau stîrni prin capacitate invidia corăbiilor deșertului. Se pare chiar că amenajarea scaunelor pentru dormit în rută a împrumutat ceva din experiența cosmonauților: concurenții aveau să-și drămuiască fiecare minut de dormit ca rezervele de apă dintr-un deșert.

Nume de prestigiu n-au lipsit de la start: R. Clarck, O. Andersson, Soderson, Palm, Jackson, Chambers, Nick Brittain, Glemser, Staepelaere, Burghardt, Makinen, Aaltonen, Hopkirk, Fall, Green, Bianchi, Ogier, Meyre, Terramorsi, Syda, Zasada, Hunter, Slotemaker, Van Lennep și alți protagoniști ai raliurilor dificile.

Cele 98 de automobile au avut de străbătut șosele, autostrăzi, drumuri rurale, cărări sau chiar cîmpii cu ruta marcată de simple urme din Anglia, Franța, Elveția, Italia, Iugoslavia, Bulgaria, Turcia, Iran, Afganistan, Pakistan, India și Australia. De-a lungul a 10 000 de mile trebuia satisfăcut orgoliul crescînd al zeului modern pe patru roți și al sacerdoților săi...

G. RUSSU-ȘIRIANU

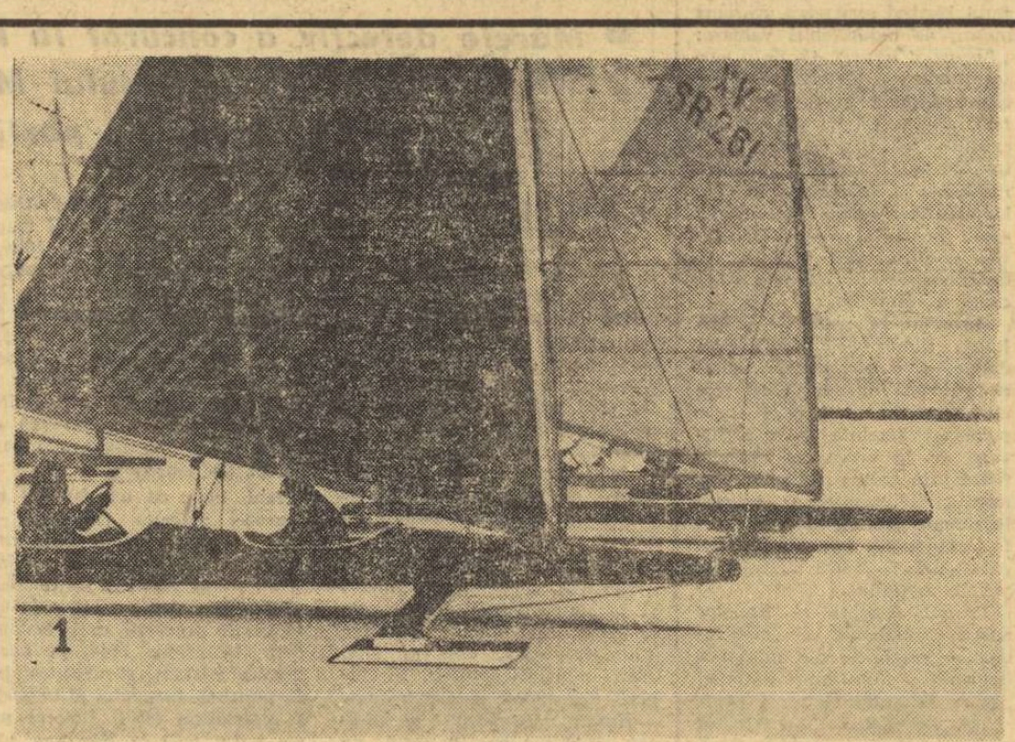

1

2

3

4

SĂPTĂMÎNA ÎN IMAGINI

1 *Frigul iernii nu a făcut să dispară velele de pe încîntătorul lac Razliv din apropierea Leningradului. Firește nu-i vorba de un concurs de iole ci de buiere de clasa „monotip" disputat pe gheața acestui lac.*

2 *Deși în vîrstă de numai 23 ani, cunoscutul fotbalist Franz Beckenbauer a și realizat... o tripletă de băieți: Michael de 4 ani, Thomas de doi ani și mezinul, care are doar cîteva zile. Rămîne de văzut dacă toți vor deveni fotbaliști.*

3 *În tradiționalul concurs de slalom (uriaș și special) care a avut loc la Contamines, printre protagoniștii întrecerii s-a numărat francezul Alain Penz (locul II în clasamentul general, al 2-lea la special și al 3-lea la uriaș).*

4 *Revenindu-și rapid în formă după pauza impusă de un accident, Clark Graebner a adus un punct prețios echipei S.U.A. în finala Cupei Davis disputată zilele trecute la Adelaida. Iată-l în acțiune în timpul meciului cu australianul Bowrey.*

Campionatul de hochei

(Urmare din pag. 1)

veste manifestările vocale (și nu numai vocale!), acordînd, deci, mai mult respect hocheiștilor care își dispută întîietatea pe gheață.

Lăsînd la o parte discuțiile pe marginea jocurilor de azi, să consemnăm două lucruri legate de partidele de ieri. Primul dintre ele, deși nu s-a petrecut pe gheață, rămîne totuși important prin implicațiile lui. Scriam, deunăzi, că avem impresia că în echipa Steaua au început să se manifeste tendințe de îngîmfare prematură la unii dintre tinerii jucători. Și lucrurile stau, într-adevăr, așa. Ieri, jucătorul *Paraschiv* (promovat anul acesta din echipa de juniori cu reale perspective) nu a respectat indicațiile antrenorului Z. Csaka și, în plus, i-a răspuns și obraznic. Sancțiunea a venit mai repede (deci cu atît mai util) decît se aștepta *Paraschiv*, trimis imediat la cabină să se echipeze, deși jocul nu era decît la jumătatea lui. Al doilea lucru: *orele de începere a jocurilor*. Mereu nu sînt respectate și mereu spectatorii sînt obligați să plece seara tîrziu de pe patinoar. De ce oare nu se poate începe jocul din deschidere la ora 16 și de ce oare un meci durează mai mult de 2 ore? Puțin mai mult respect pentru timpul spectatorilor se impune!

REZULTATE TEHNICE: STEAUA-PETROL G. **15-2** (**7-1,6-1, 2-0**). **Au marcat: Calamar (6), Varga (2), Fodorea (2), Iordan (2), Ștefanov, Bucur, Iordan pentru Steaua, Paraschiv și Nicolae pentru Petrol Geologie. Au arbitrat: N. Turceanu și N. Marin.** DINAMO-AGRONOMIA CLUJ **12-1 (5-0, 4-1, 3-0). Au marcat: Pană (3), Moiș (3), Ștefan (3), Pop, Huțan, Băsa pentru Dinamo și Trăușan pentru Agronomia. Au arbitrat: M. Hușanu și Gh. Tasnadi.**

PROGRAMUL DE AZI: **ora 16:** AVÎNTUL M. CIUC — AGRONOMIA CLUJ; ora 18,15: STEAUA-DINAMO.

DESEMNAREA CELUI MAI BUN HOCHEIST AL ANULUI 1968

Ca și în alți ani, redacția ziarului Elöre acordă o frumoasă cupă celui mai bun jucător de hochei al anului 1968. În vederea alegerii sportivului ce va primi trofeul, amatorii de hochei precum și toți ceilalți iubitori ai sportului din țara noastră sînt invitați să-și exprime părerile indicînd, în ordinea preferințelor, pe cei mai buni cinci jucători.

Scrisorile respective vor fi trimise pe adresa redacției ziarului „ELÖRE": Piața Scînteii nr. 1 București.

ÎNTRE MANTINELE

C. E. DE JUNIORI

MÜNCHEN 28 (*Agerpres*). La Garmisch Partenkirchen, în cadrul campionatului european de hochei pe gheață rezervat echipelor de juniori, reprezentativa Suediei a obținut o victorie la scor în fața selecționatei Poloniei pe care a învins-o cu 15—1 (5—0, 4—0, 6—1). Într-un alt meci, echipa R. F. a Germaniei a cîștigat cu scorul de 7—4 în fața formației Finlandei.

★

O selecționată de tineret la hochei pe gheață a Cehoslovaciei, care se află în turneu în Elveția, a jucat la Ambri cu o reprezentativă locală pe care a întrecut-o cu 5—2 (3—0, 1—1, 1—1).

TURNEUL DE TENIS DE LA CALCUTTA

În semifinalele probei de simplu feminin ale turneului de tenis de la Calcutta, Nirupama Vasant (India) a dispus de Iudit Dibar (România) cu 6—2, 6—4. În semifinale la simplu masculin, Bill Tym (S.U.A.) a învins pe Lall (India) cu 6-4, 6—4, 3—6, 6—1 și va întîlni în finală pe Mukerjea (India).

telex radio telefon

Tradiționalul concurs de sărituri cu schiurile, desfășurat la Saint Moritz, a fost cîștigat de austriacul Sepp Lichtenegger care a totalizat 218,3 p (săriturile sale au măsurat 82,5 și respectiv 85 m). Pe locurile următoare s-au clasat Josef Zehnder (Elveția) — 218,1 și Rudolf Doubek (Cehoslovacia) — 213,7.

■

LA ATENA, peste 40 000 de spectatori au urmărit meciul internațional de fotbal dintre echipele Olimpiakos Pireu și Steaua Roșie Belgrad. Jocul s-a încheiat cu un rezultat de egalitate: 0—0.

ÎN CADRUL TURNEULUI internațional de baschet masculin, organizat în orașul Liege de clubul Standard din localitate, echipa americană „Gileote all Stars" a întrecut cu 85—83 (43—37) formația cehoslovacă Spartak Brno.

■

ÎN SEMIFINALELE probei masculine ale turneului internațional de tenis de la Miami Beach (Florida) se vor întîlni Charles Owens (S.U.A.) cu Dick Stockton (S.U.A.) și Patrice Dominguez (Franța) cu Paul Gerkin (SUA). În sferturile de finală s-au înregistrat următoarele rezultate: Dominguez-Doerner (Australia) 9—7, 6—1; Owens-Robbins (S.U.A.) 6—3, 2—6, 6—3; Stockton-Hrebek (Cehoslovacia) 7—5, 6—3; Gerkin-Hemmes (Olanda) 6—4, 4—6, 6—1.

CU PRILEJUL unui concurs de natație care a avut loc la Sydney, tînăra înotătoare australiană Karen Moras a stabilit un nou record al țării sale în proba de 1 500 m liber cu performanța de 18'00". Rezultatul înregistrat de Karen Moras reprezintă a treia performanță mondial a probei după 17:31,2 (Debbie Meyer) și 17:53,6 (Victoria King).

■

LA FÜSSEN, în meci amical: selecționata de juniori a R.F. a Germaniei — Spartak Hradec Kralove 3—3 (1—2, 2—0, 0—1).

Continuîndu-și turneul în *Franța*, formația bucureșteană de rugby *Steaua* a jucat la *Revel* cu o selecționată locală. Sportivii români au repurtat o categorică victorie, cu scorul de 24—0 (5—0). Punctele au fost realizate de *Mateescu*, *R. Ionescu* (cîte o încercare), *Băltăreț* (2 încercări), *Durbac* (3 transformări și o lovitură de pedeapsă) și *Giugiuc* (drop-goal).

Tiparul I. P. „Informația", str. Brezoianu nr. 23—25, București

40368

PROLETARI DIN TOATE ȚĂRILE, UNIȚI-VĂ!

Redacția și administrația: str. Vasile Conta nr. 16, tel. 11.10.05, interurban 72 și 286. Telex sportrom buc. 180.

sportul

4 pagini 30 bani

Anul XXIV — Nr. 411 (5845) ZIAR AL CONSILIULUI NAȚIONAL PENTRU EDUCAȚIE FIZICĂ ȘI SPORT Luni 30 decembrie 1968

ȚARA MEA

Pe furcă, alb fulorul în brățară;
cărunte basme tors luceferi vii...
Mi-e drag din vremuri chipul tău, o, țară —
străluminat de foste și de ii.

Cînd Marea saltă-n hora care-mbină
chemările de cobză și de nai,
și Dunărea pe treapta-i de lumină
se leagănă la gura ta de rai.

Parîngul, dîrz, cu turnuri de cetate,
se sprijină pe codri ca un baci
proptit în glie și-n eternitate —
cum l-au aflat, sub cer, strămoșii daci.

Bătrînu-ți grai de hornic și baladă
e blînd ca înserările tîrzii,
sau ca stejarul, tare, în obadă, —
trecut prin focu-atîtor vijelii.

Ascult, pătruns, cuvinte înțelepte —
le spui cînd urci cu soarele-n pridvor
și dragă-mi ești pe drumurile drepte
ce le străbate românescul dor.

Ne dai puteri de sonde și furnale,
arpegii de uzine cît un grui,
sirepi mînați de brațe minerale,
și ctitorii ca bronzul de statui!...

Din spice, raze, imnuri noi de slavă
înalți cunună-ntregului popor,
Tu, Țara Mea, ce nu cunoști zăbavă
în saltul către culmi, biruitor.

Mihail STANESCU

REALIZĂRI ȘI PERSPECTIVE

„SECȚIA 1969" A CONSTRUCȚIILOR SPORTIVE

Importante construcții de baze sportive în București, Constanța, Ploiești, Timișoara, Călărași, Orașul Gh. Gheorghiu-Dej, Brăila, Miercurea Ciuc, Galați etc.

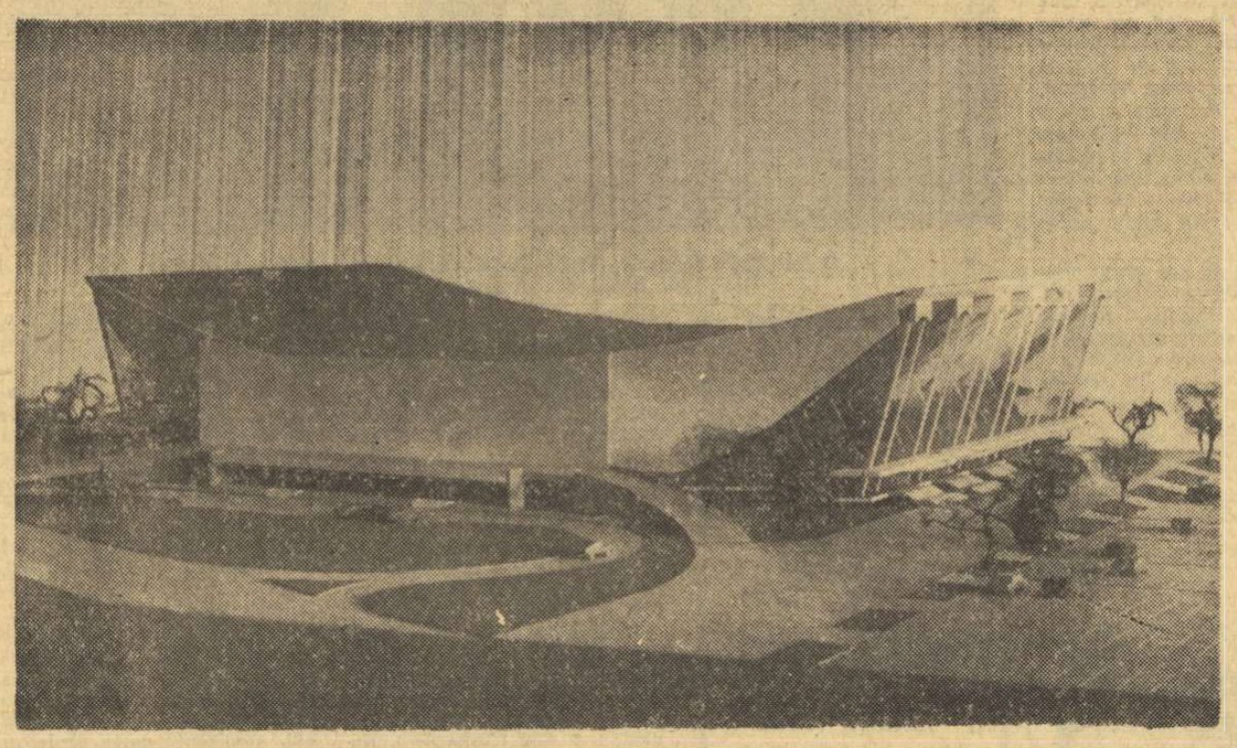

Macheta sălii de sport „URANUS" — de 12 000 locuri — văzută dinspre strada cu același nume, în actuala fază de studiu

În viitorul Muzeu al sportului românesc va fi, bănuim, și o hartă cu primele stadioane, săli și patinoare construite în țară. Oprindu-se în dreptul ei, vizitatorul va exclama cu nostalgie privind un bec mic, colorat: „BĂTRÎNA SALĂ FLOREASCA!" Împărtășindu-i sentimentul, ghidul îl va conduce, însă, în fața unor fotografii și machete ale cupolelor sportive de dată mai recentă.

— „SECȚIA 1968"! va explica ghidul. În fața dv. aveți, la scară redusă, o elegantă sală de atletism construită la complexul sportiv „23 August" din Capitală. În dreapta, un modern bazin de înot. El este de dimensiuni olimpice și a fost inaugurat la Reșița. Macheta alăturată reprezintă Atelierul de confecționat talere de la Tunari. „SECȚIA 1968" mai cuprinde o sală de box și una de gimnastică ridicate în orașul Galați, un mare complex sportiv dat în folosință — cu întreaga lui capacitate — la Piatra Arsă, precum și alte numeroase construcții sportive ale căror caracteristici le găsiți în acest mic album pe care vi-l oferim.

— Mulțumesc.

— **Acum, cu îngăduința dv, vom merge în „SECȚIA 1969".**

După cum observați, ea se compune din trei părți.

Propun să începem cu acele construcții sportive pe etichetele cărora citim: „SE VOR DA ÎN FOLOSINȚĂ". Așadar, sala de sport de 2 000 de locuri de la Timișoara (spațioasă, bine utilată, amplasată în apropierea stadionului 1 Mai). După aceea, BAZINELE ACOPERITE DE NATAȚIE ȘI SĂRITURI DE LA COMPLEXUL SPORTIV „23 AUGUST" DIN BUCUREȘTI (instalații automate de încălzire, ventilație și filtrare a apei). În continuare, macheta sălii de antrenament pentru box și lupte din orașul Gheorghe Gheorghiu-Dej. **Apoi, SALA DE**

V. TOFAN

(Continuare în pag. a 2-a)

ANIVERSAREA REPUBLICII

În această penultimă zi a anului de care ne-am pregătit a ne despărți, aniversăm pentru a 21-a oară proclamarea Republicii. Înscriindu-se printre celelalte mari evenimente din istoria patriei, 30 Decembrie 1947 a deschis poporului român — atît de încercat în trecut — noi și largi orizonturi, a marcat începutul unei perioade de transformări structurale în toate domeniile vieții economice și sociale.

Liber și stăpîn pe propria sa soartă, poporul nostru, prin clasa lui muncitoare și sub conducerea înțeleaptă, marxist-leninistă, a Partidului Comunist Român, a inițiat și a dat viață celor mai îndrăznețe planuri.

Progresele economice, sociale și culturale, la care s-a asociat, în mod firesc, o politică externă realistă, îndreptată spre apărarea păcii și extinderea colaborării între popoare, au impus România printre națiunile cele mai active în lumea contemporană, aducîndu-i un binemeritat prestigiu internațional.

Cu sentimentul de mîndrie patriotică generat de impresionantele realizări de pînă acum, sărbătorim astăzi cea de-a 21-a aniversare a Republicii în condițiile unei și mai ample efervescențe creatoare. Încheiem încă un an, cel de-al treilea al Cincinalului, printr-un bilanț fructuos și ne pregătim a începe pe altul nou (anul celei de a XXV-a aniversări a Eliberării patriei și al celui de al X-lea Congres al Partidului) cu proiecte pe cît de îndrăznețe, pe atît de realiste, care să asigure mersul vertiginos înainte, pe drumul construirii socialismului.

După cum a apreciat recenta Plenară a Comitetului Central al Partidului Comunist Român, rezultatele din ultimii trei ani sînt o dovadă a realismului planului cincinal, a faptului că programul elaborat de Congresul al IX-lea corespunde pe deplin condițiilor și posibilităților țării noastre, capacității creatoare a clasei muncitoare, a poporului român, că prevederile sale vor fi nu numai realizate, ci și depășite.

Anul în care vom păși peste foarte puțin timp va avea, de altfel, un rol hotărîtor în înfăptuirea obiectivelor actualului cincinal și, din acest punct de vedere, au o adîncă semnificație răspunsurile — concretizate în angajamente prompt și realist definite — pe care organizațiile județene de partid le dau în aceste zile chemărilor vibrante la întrecere lansate de conferințele organizațiilor de partid din Capitală și din județul Timiș.

Însuflețirea și entuziasmul creator care străbat întreaga țară în acest prag de An Nou, unitatea deplină dintre conducerea partidului și popor, existentă de-a lungul timpului și exprimată și mai hotărît prin crearea Frontului Unității Socialiste, reprezintă o chezășie că Directivele Congresului al IX-lea și ale Conferinței Naționale a Partidului Comunist Român vor fi exemplar îndeplinite, în vederea dezvoltării continue a economiei naționale, a desăvîrșirii construcției socialiste în patria noastră.

Pe fondul acestor remarcabile realizări și deosebit de luminoase perspective se înscriu și succesele obținute de mișcarea sportivă din țara noastră. Sportul românesc a făcut, în acești 21 de ani de Republică, un salt impresionant, căruia îi stau mărturie excelentele rezultate ale reprezentanților țării noastre la Jocurile Olimpice din Mexic. Cele 15 medalii cucerite de sportivii români în această puternică confruntare mondială, situează țara noastră înaintea unor națiuni cu o veche tradiție în acest domeniu de activitate socială, reflectînd astfel preocuparea plină de răspundere pe care partidul și statul nostru o acordă educării multilaterale, complete, a tinerei generații.

Sărbătorind, alături de întregul popor, cea de a 21-a aniversare a proclamării Republicii, sportivii țării noastre își exprimă dorința fierbinte de a contribui prin noi performanțe valoroase la creșterea prestigiului de care România socialistă se bucură pe toate meridianele.

SPORTUL

O singură zi a mai rămas!

O lectură plăcută și instructivă de Anul Nou

sportul

Apare mîine, la orele obișnuite,

în 12 pagini, cu un bogat material din activitatea sportivă internă și internațională

Au luat sfîrșit Internaționalele de patinaj artistic

ARBITRII AU SCOS SERII DE 5 PENTRU ALENA MATISOVA ȘI ELENA MOIȘ

Echilibru periculos?... Pavel Komarek și grațioasa sa parteneră, Mirka Sablikova, execută cu virtuozitate o dificilă ridicare

În tolba arbitrilor concursului internațional de patinaj artistic, notele de 5 dormitau într-o „hibernare" prea rar întreruptă în primele două zile. Fuseseră parcă păstrate special pentru a sublinia finalul întrecerilor, în care fruntașele probei feminine — Alena Matisova și Elena Moiș — ca și perechea învingătoare — Sablikova — Komarek — au primit aceste certificate de măiestrie.

Matisova pare copia fidelă a lui Pazdirek, învingătorul din întrecerea masculină. Aceeași bună alunecare, aceeași eleganță în mișcări, aceleași dificile salturi efectuate parcă fără nici

Radu VOIA

(Continuare în pag. 4-a)

CRITERIU PENTRU NERVI

PREDEAL, (prin telefon). Vrednicul club sportiv din Sinaia și-a propus, cu o încăpățînare care-l cinstește, să refacă prestigiul disciplinelor fizice din orașul de la poalele Vîrfului cu Dor, nu numai dînd loturilor reprezentative noi cadre, ci înviorînd, în primul rînd, viața sportivă locală.

Mărturii sînt patinoarul, tineretul chemat nu doar la fotbal, dar și la hochei, și însuși modul în care lucrează în ultima vreme secția de schi. În plus, clubul sportiv Sinaia a trecut și la organizarea unor concursuri în afara calendarului oficial, îndrăznind să-și numească una din aceste competiții **„Criteriul primei zăpezi"** (titulatură consacrată pe plan mondial de întrecerile din Franța).

Inaugurată acum o săptămînă într-o oarecare discreție, accentuată mai ales de lipsa zăpezii, dar și de cîteva absențe de prestigiu (motivate însă), **„Criteriul"** sinăian a avut ieri zăpadă abundentă și proaspătă, o participare selectă, la start aliniindu-se și **Dan Cristea, Dorin Munteanu, Cornel Tăbăraș, Kurt Gohn, Brenci,** dintre promotori, și — evident — o serie de candidați la consacrare.

Toate aceste vești bune le-am primit jos în Sinaia, ieri dimineață, la sediul clubului amintit, din partea lui **Titi Runcu** căruia i-am știrbi din profilul său real dacă l-am numi doar activist sportiv.

Dar nimic din ceea ce așteptam să urmărim pentru dv., stimați cititori, nu aveam să putem vedea, din cauze extrasportive. Telefonînd de la club la Getaxul din Sinaia pentru a comanda un taxi pînă la Cota 1400, ni s-a comunicat să mergem la stație unde vom fi satisfăcuți. Acolo însă, alți amatori de munte sosiseră mai devreme, avînd prioritatea firească. După expedierea lor au început să apară grupuri de turiști străini veniți în vizită la Sinaia, deci o nouă categorie beneficiu, însă de un alt gen, de prioritate. Încercînd să-i ex-

Em. DEC.

(Continuare în pag. a 2-a)

Zile de vacanță și clipe dedicate imortalizării lor pe peliculă la Cota 1400
Foto: PAUL ROMOȘAN

REPORTAJ DE IARNĂ

PRINTRE BRAZII VACANȚEI

Nu ne îndoim că, iubind natura și drumeția, ați zăbovit, cel puțin o dată, în cunoscuta stațiune climatericăLacul Roșu, căreia îi lipsesc doar douăzeci de pași pentru a atinge una din altitudinile standard — 1000 m.

Este foarte greu să rămîi insensibil la măreția cadrului natural, fie că vii dinspre Bicaz, pe șoseaua șerpuitoare printre cheițele Șugăului și Cheile propriu-zise, urmărit de umbra Ceahlăului, de cea a Hășmașului Mare sau a Pietrei Singuratice, de amenințarea zidului de piatră și însoțit de murmurul izvoarelor, al cascadelor gălăgioase, fie că vii dinspre Gheorghieni într-un crescendo de pante de pe care bradul, molidul, pîlcurile de fagi și strălucitorii mesteceni îți țin bună tovărășie. Dar iarna? Ați căutat să fiți atunci oaspeții Lacului Roșu? Pentru cei care n-au îndrăznit, le recomandăm... fierbinte cîteva zile reci pe această prispă a muntelui. Reci, e un fel de a spune, pentru că ți se încălzește inima de încîntătoarea privelițe a cetății de piatră care străjuiește mica așezare.

Numai la fața locului poți trăi din plin bucuria peisajului și admira măreția lui. La nord — Suhardul Mare (1507 m) și cel Mic (1352 m), la sud — Bîtca Cioflogenilor și Hășmașul Mare (1793 m); spre răsărit — „Ucigașul" (1384 m); iar spre apus, culmi stîncoase care continuă Suhardul Mare, totul purtînd nobila herminăa iernii. În vale, luciul cristalin al lacului ațipit, țintuit parcă de vîrfurile uscate ale brazilor, prăbușiți cu 130 de ani în urmă, dintr-un capriciu

S. TIBERIU
N. MARDAN

(Continuare în pag. a 2-a)

Ieri, la hochei la capătul unui joc de toată frumusețea

STEAUA A ÎNVINS DIN NOU PE DINAMO

Lupta pentru puc în apropierea porții dinamoviste

Ultima etapă a celei de-a doua manșe a campionatului de hochei a adus, prin rezultatele sale, serioase clarificări în lupta pentru ocuparea primelor locuri ale clasamentului. Beneficiarele? **Steaua,** în primul rînd, și **Avîntul Miercurea Ciuc,** în al doilea rînd, care — practic — nu mai pot pierde locul I și, respectiv, locul III în ordinea celor mai bune echipe de hochei din țara noastră.

AVÎNTUL A CÎȘTIGAT UȘOR JOCUL CU AGRONOMIA

De fapt ar trebui să spunem, pentru a respecta pe deplin adevărul, că Avîntul a cîștigat mai ușor decît era de așteptat întîlnirea sa cu Agronomia Cluj. Pentru că, judecînd după evoluțiile anterioare, studenții clujeni se anunțau ca adversari dificili pentru echipa din Miercurea Ciuc, marcată în ultimele etape de o ușoară oboseală. Și totuși, pe gheață, lucrurile s-au petrecut într-un mod diferit. Doar începutul jocului a confirmat așteptările (Agronomia conducea, în min. 3, cu 1—0), în rest, însă, partida s-a desfășurat în nota de evidentă superioritate a hocheiștilor de la Avîntul, care au egalat numai după 70 de secunde și apoi au preluat conducerea pe care nu au mai cedat-o pînă în final.

Echipa clujeană a acceptat ușor dominarea adversarului, poate chiar prea ușor, dintr-o lipsă de legătură a compartimentelor, care în acest joc au avut o alcătuire nouă, în formație făcîndu-și re-

intrarea doi jucători din „vechea gardă": Cazan II și Dibernardo. Lipsa de omogenitate, ca și scăderea potențialului fizic la teamul universitar, prin nefolosirea unor tineri hocheiști, a ușurat mult sarcina jucătorilor din Miercurea Ciuc. Aceștia din urmă au putut astfel să-și pună mai bine în evidență superioritatea tehnică și mai ales rutina unor vechi ho-

Călin ANTONESCU

(Continuare în pag. a 4-a)

Boxerii de la Farul învingători la Odessa

MOSCOVA, 29 (*Agerpres*). — Echipa de box Farul Constanța, care întreprinde în prezent un turneu în U.R.S.S., a susținut la Odessa o întîlnire cu selecționata secundă a orașului. Pugiliștii români au obținut victoria cu scorul de 12—6 (cinci victorii, două meciuri nule și două înfrîngeri).

La baschet feminin,

ROMÂNIA A ÎNVINS IUGOSLAVIA

ȘI A CUCERIT „CUPA ORAȘULUI TIMIȘOARA"

TIMIȘOARA, 29 (prin telefon, de la trimisul nostru). În partida de încheiere a primei ediții a „Cupei orașului Timișoara" la baschet feminin, s-au întîlnit reprezentativele României și Iugoslaviei. Întîlnirea, viu disputată, s-a încheiat cu un succes remarcabil al baschetbalistelor noastre, care au cucerit, astfel, trofeul pus în joc.

După un început echilibrat (min. 5, scor 7—7), baschetbalistele noastre și-au amintit că joacă pe teren propriu și au atacat cu hotărîre coșul advers. Racoviță, Vogel, Taflan, Diaconescu și Ciocan au acționat cu multă dezinvoltură și, ca urmare, formația română a luat conducerea, obținînd pînă la pauză un avans de 10 puncte: 38—28. La reluare, selecționata română scade din ritm, fapt de care profită sportivele iugoslave. Acestea reușesc să egaleze (min. 25: 42—42), dar Diaconescu, prin două splendide aruncări din cîrlig, a adus din nou avantaj reprezentativei României. De partea cealaltă, însă, excelenta Veger răspunde prompt prin execuții tehnice de mare finețe și precizie în aruncările la coș, realizînd din nou egalitatea (min. 33, scor 52—52). La acest scor, antrenorul Grigore Costescu cere ultimul time-out, iar la reluarea jocului, baschetbalistele românce prestează un joc de factură superioară și își adjudecă victoria cu scorul de 71—61 (38—28).

În deschidere, selecționata de senioare a Bulgariei și-a fructificat plusul de experiență și a învins cu 76—66 (35—29) echipa de tineret a României.

CLASAMENT FINAL: 1. ROMÂNIA 6 p, 2. Iugoslavia 5 p, 3. Bulgaria 4 p, 4. România-tineret 3 p.

Paul IOVAN

Se patinează în Poiana

Dezmințită și reconfirmată de cîteva ori succesiv, după variațiile de temperatură și ultimele „asalturi" ale constructorilor brașoveni, vestea noului start dat patinajului la Poiana Brașov are, în sfîrșit, temei definitiv. Pentru prima oară, se patinează pe gheață artificială la altitudine, în Carpații noștri. Evenimentul, de importanță deosebită, înscrie o nouă filă în istoria patinajului românesc, deschide o poartă spre performanțe mai înalte.

Dar poate tot atît de îmbucurător este că alături de dreptunghiul de gheață dintre brazii Poienii, pe care-i asigură compresoarele, alte oaze ale patinajului răsar în stațiunile de munte. La Predeal, inițiativa de anul trecut, cînd s-a inaugurat primul patinoar natural, de la poalele Clăbucetului, este întregită în această iarnă de un nou teren de gheață, pe locul celui de baschet și volei, din centrul orașului. După 20 de ani, se patinează și la Sinaia, pe spațiul larg al terenului de fotbal, transformat în oglindă lucie. Exemplul, izolat la noi, al patinoarelor de altitudine de la Tușnad și Lacul Roșu începe abia acum să fie urmat.

De fapt, este stranie această întîrziere. Patinajul a fost din totdeauna asociat cu stațiunile de sporturi de iarnă, situate la înălțime. La St. Moritz, la Davos, la Garmisch, sau la Alma Ata, au crescut generații de patinatori, acolo a fost de multe decenii fief-ul sportului gheții.

Din acest punct de vedere, la noi s-a făcut notă discordantă, pînă acum. Localitățile carpatine și-au creat aureolă doar în schi și — afară de cele două excepții notate mai sus — niciodată în patinaj. Un patinoar părea multora nelalocul lui în Predeal, de pildă, unde agrementul mai facil al lunecușului pe panta de schi nu admitea nici o altă concurență.

Concepțiile s-au schimbat și popularitatea crescîndă a patinajului, devenit o adevărată „modă" și în orașele noastre, obligă la alte soluții. Innoiri pe care le înregistrează cu satisfacție orice iubitor al acestei atractive și deopotrivă utile discipline. Iar cînd am văzut acum, în zilele vacanței școlare de iarnă, coborînd din tren, la Brașov și pe Valea Prahovei, sumedenie de copii și tineri purtîndu-și patinele pe umeri, am meditat îndelung la aceste schimbări în bine, care reprezintă și o garanție a succeselor sportive dintr-un viitor apropiat.

In curînd, pe patinoarul artificial din Poiana Brașov vor răsuna primele lovituri de coasă, sau acordurile muzicii însoțind evoluția patinatorilor artistici. Să nu se limiteze la atîta doar, activitatea patinajului la altitudine. Alături, pe gheața naturală a lacului din aceeași Poiană, patinajul trebuie să continue, pe scară cît mai largă. Amatori sînt destui.

Rd. V.

Acești tineri sînăieni, iubitori de hochei și patinaj, tau din nou drumul gheții

Foto: AUREL NEAGU

Turneul tenismanilor români în Cuba a fost util

— Interviu cu secretarul federal, A. LĂZĂRESCU —

O fotografie înaintea antrenamentului: cei trei tenismani români G. Bosch, C. Popovici și I. Santei

Intre 2 și 18 decembrie, trei dintre tenismanii noștri, Günther Bosch, Constantin Popovici și Ion Santei, sub conducerea secretarului general al federației de resort, Alexandru Lăzărescu, au fost oaspeții sportivilor cubanezi. Au avut loc antrenamente comune și o serie de întîlniri amicale, aproape toate (cu excepția celor din localitatea Camagüey) desfășurîndu-se în nocturnă. La reintoarcere, secretarul federal ne-a împărtășit cîteva dintre impresiile culese cu ocazia vizitei în țara din Marea Caraibilor.

— *Cîte meciuri a susținut selecționata română și care au fost rezultatele?*

— In total șapte întîlniri cu reprezentativa Cubei, toate fiind cîștigate de echipa noastră: 4—0, 3—1 la Havana, 4—0 (Artemisa), 3—1, 4—0 (Cardenas), 4—0 4—0 (Camagüey). Nu s-a pierdut nici o partidă de simplu, ci numai două de dublu: Bosch-Popovici și Bosch-Santei în fața aceluiași cuplu: Camaroti-Medina. Cel mai bine s-a prezentat Bosch.

— *Iar de la gazde?*

— Humberto Camarotti, campionul țării sale. El are 19 ani. Apoi Juan Manuel Britto (18 ani), Ricardo Medina (19 ani), Francisco Acosta (17 ani) și Manuel Suarez — tot 17 ani.

— *Care este valoarea tenismanilor cubanezi și în ce stadiu se găsește sportul alb în această țară?*

— Jucătorii amintiți, adică cei mai buni din Cuba, se află la nivelul campionilor noștri de juniori — Dumitru Hărădău, Viorel Sotiriu. In privința dezvoltării tenisului în această țară, să vă ofer cîteva date. Există vreo 25—30 de terenuri de pămînt și încă 70—80 din ciment. Tenisul se predă ca materie de sine stătătoare în anumite școli speciale. De pildă, la „Ecuela de iniciacion deportiva escolar" (E.I.D.E.). Asemenea școli (pentru clasele 1—8) sînt la Havana (3) și cîte două în fiecare din cele șase provincii ale Cubei. Gradul următor este „Ecuela superior perfectionamento atletico" — E.S.P.A. (clasele 8—11) cu elevi avînd vîrsta de peste 16 ani, majoritatea fiind sportivi în echipele de juniori ale țării. Treapta ierarhică superioară de învățămînt unde se predă și tenisul o constituie Universitatea sau „Ecuela superior education fizic" — E.S.E.F. După patru ani, absolvenții devin profesori de educație fizică. Tenisul cubanez dispune în prezent de un număr de 40 de instructori, din care opt sînt recrutați din rîndul foștilor jucători, iar restul au urmat mai întîi un curs de un an la E.S.E.F. Se acordă multă atenție competițiilor (pe trei categorii) deschise copiilor. De asemenea, sînt organizate și concursuri de clasificare pentru elevi.

— *Cu ce concluzii ați revenit?*

— Turneul a fost util pentru ambele părți. Jucătorii noștri au avut posibilitatea să-și continue activitatea în aer liber și în această lună, de obicei friguroasă la noi. De asemenea, schimbul de experiență efectuat a fost interesant și am fost bucuroși că am putut fi de folos tenismanilor cubanezi, care ne-au înconjurat cu multă prietenie.

C. COMARNISCHI

CLASAMENTELE CELOR MAI BUNI TENISMANI ROMÂNI AI ANULUI 1968

Comisia de competiții și clasificări din cadrul F.R.T. ne-a adus la cunoștință clasamentele celor mai buni jucători de tenis pe anul 1968. Iată-le:

CATEGORIA ONOARE, FEMEI: Eva Stăncescu; BĂRBAȚI: Gh. Viziru, T. Bădin, C. Caralulis, Gh. Cobzuc și A. Schmidt.

CATEGORIA I: BĂRBAȚI: 1. Ilie Năstase, 2. Ion Țiriac, 3. Sever Dron, 4. Günther Bosch, 5. Petre Mărmureanu, 6. Ion Santei, 7. Constantin Popovici, 8. Viorel Marcu, 9—10. Sever Mureșan și Constantin Năstase, 11. T. Ovici, 12. C. Dumitrescu, 13. Gh. Boaghe, 14. L. Boldor, 15. D. Hărădău, 16. Gh. Komoroczi, 17. I. Kerekeș, 18. Z. Nagy, 19. A. Balogh, 20. E. Takacs, 21—22. P. Dumitrescu și A. Sûto, 23. A. Cruceanu, 24. P. Hutter, 25. E. Horvath, 26. A. Sajti, 27. L. Szabo, 28. N. Mita, 29. V. Sotiriu, 30. I. Spătaru, 31. A. Somogyi, 32. E. Stan, 33. N. Mirea, 34. C. Hirju, 35. A. Navrotki, 36—37. C. Huipe și A. Mitrache, 38. I. Diaconescu, 39. Z. Nemeth.

FEMEI: 1. Iudith Dibar, 2—3. Julieta Boboc și Agneta Kun, 4. Ecaterina Horșa, 5. Eleonora Dumitrescu, 6—7. Mariana Ciogolea și Hermina Zurălău, 8. Vela Rado, 9. Felicia Bucur, 10. Lucia Tănăsescu, 11. Valeria Balaj, 12. Florica Butoi, 13. Aurelia Cîrnaru, 14—15. Aneta Verone și Doina Sîrbu, 16. Sanda Dron, 17—21. Elena Takacs, Elena Cotuna, Vera Dudaș, Zoica Tudose și Mariana Oargă, 22. Constanța Turea, 23. Heide Negrea, 24. Adriana Călina, 25. Anca Florești eanu, 26. Maria Bauer, 27. Ana Breda, 28. Valeria Lobotka.

CRITERIU PENTRU NERVI

(Urmare din pag. 1)

plicăm casierițe*), necesitățile profesionale de a ajunge la Cota 1400 și apoi la Vîrful cu Dor, ca și dispoziția șefilor săi de la Getax (crezînd că aceasta a fost transmisă), ne-am expus unei explozii de pură isterie încă mai înainte de a putea scoate o singură vorbă. Funcționara a fost deosebit de activă: a telefonat postului de miliție local, a telefonat conducerii stației Getax și a făcut ceea ce se cheamă (rugăm să ne scuzați) un bilci indescriptibil în prezența noastră și a turiștilor străini.

După o oră și jumătate de așteptare am renunțat; concursul începuse desigur iar taxiul urcă în 30 de minute, telefericul în alte 30, deci...

Trecînd cu regret peste faptul că nu vă putem informa despre principalul eveniment sportiv intern al zilei și cerîndu-ne scuzele de rigoare, vrem să sesizăm organelor în drept din municipiul Sinaia, dar și celor de la Ploiești, cele întîmplate. O facem din mai multe motive: **sezonul este abia la început; turiștii, dar și sportivii, mereu mai numeroși, trebuie SERVIȚI căci A SERVI PUBLICUL este însuși scopul existenței unei stații de Getax în orice oraș al țării.** Pentru aceasta sînt necesari însă oameni capabili să priceapă ei cei dintîi care le sînt obligațiile, nu ca cei cu care am avut prilejul să ne întîlnim ieri dimineață, fie și pe cale telefonică. Pe de altă parte, ieșirile grosolane, chiar și din partea unei femei, mergînd pînă la injurii pe care tiparul nu le suportă, față de clienți, recurgerea la amenințare și la organele forței publice (care în treacăt fie spus nu s-au prezentat în următoarele 75 de minute de la solicitare) sînt incompatibile cu atitudinea oricărui funcționar care vine în contact cu publicul.

Și un ultim amănunt: **anul trecut ziarul nostru a mai sesizat într-o serie de articole** (unul dintre ele intitulat: **„Un taxi pentru Bucegi"**) **anomaliile de la această stație de Getax din Sinaia.** După cît se pare, și mai ales din nefericire, fără eficiența sperată. **Poate că de data aceasta vor exista urechi care să audă. Și oameni ce știu să ia măsuri.** In ambele ipoteze nu e necesar ca ei să fie din Sinaia...

* Cerem scuze celorlalte posibile salariate ale Getax-ului din Sinaia pentru bănuiala care ar putea cădea și asupra lor, dar nu am putut afla nici din gura inginerului șef al Getax-ului numele salariatei în cauză. Precizăm deci că este vorba de acea persoană, care a fost în servici ieri dimineață.

În dorința de a informa, totuși, cititorii noștri despre desfășurarea competițiilor, am solicitat secretariatului întrecerilor rezultatele disputelor. Iată-le:

SIMBĂTĂ, slalom special seniori la Vîrful cu Dor (două manșe): 1. C. Bălan (Caraimanul Bușteni) 88,9; 2. I. Bogdan (Cl. sp. Sinaia) 95,5; 3. N. Conciu (Caraimanul) 98,1; juniori I: 1. Al. Bogdan (Cl. sp. Sinaia) 96,0; 2. P. Dimitrel (Cl. sp.) 117,3; 3. Al. Bălănică (Caraimanul) 131,0; juniori II: (1 manșă): 1. Al. Briotă (Caraimanul) 47,7; 2. C. Nițoi (Cl. sp.) 49,0; 3. I. Neagu (Cl. sp.) 49,8; junioare: 1. Carmen Enache (Caraimanul) 49,0; 2. Cristina Ene (Cl. sp.) 42,4; 3. Dana Ene (Cl. sp.) 42,8; fond seniori (la Piatra Arsă) 5 km: 1. V. Alexandrescu (Caraimanul) 19:23; 2. C. Șovăială (Cl. sp.) 19:25; 3. N. Horga (Cl. sp.) 20:02; juniori I 3 km: 1. I. Mustață (Cl. sp.) 12:22; 2. A. Cosmoiu (Caraimanul) 13:51; 3. L. Blaj (Cl. sp.) 14:04; juniori II 3 km: 1. C. Petrescu (Caraimanul) 13:52; 2. Gh. Păunescu (Centrul de copii Teșila) 13:56; 3. D. Linci (Centrul de copii Teșila) 14:38; junioare I 2 km: 1. Mariana Bălan (Cl. sp.) 9:30; 2. Elena Muscală (Caraimanul) 10:06; junioare II, 2 km: 1. Maria Peteu (Textila Azuga) 9:38; 2. Maria Tocitu (Centrul de copii Teșila) 9:51; 3. Maria Enache (Cl. sp.) 10:18; **DUMINICĂ**, slalom special seniori (la Vîrful cu Dor): 1. K. Gohn (Dinamo) 51,3; 2. C. Tăbăraș (Cl. sp.) 51,9; 3. V. Brenci (A.S.A. Brașov) 52,2; juniori (1 manșă): 1. Al. Bogdan (Cl. sp.) 27,7; 2. N. Ghimbășanu (Dinamo) 32,2; 3. P. Ivănescu (Șc. sp. Brașov) 33,0.

PRINTRE BRAZII VACANȚEI

(Urmare din pag. 1)

tectonic, și murmurul neobosit al pîrîului fierbătrău — Bicazul.

Loc de meditație, dar mai ales de reală destindere, dătător — prin climatul său plăcut, prin aerul său — de forțe proaspete, de noi energii. Am zăbovit în descrierea farmecelor stațiunii nu numai pentru că — fără vrere — am fost ispitiți de ele, ci și pentru că Lacul Roșu, cu toate darurile sale, a devenit de cîțiva ani o gazdă îndrăgită de constanții ei vizitatori hibernali, elevii în vacanță.

● Un numitor comun — tinerețea

In acest decor de basm, la două zile după ultimul clopoțel al primului trimestru, aproape 400 de școlari și școlărițe, cifră de vîrf pe răbojul taberelor, și-au stabilit, prin grija Ministerului Învățămîntului, sediul pentru două săptămîni.

Impresionează larga reprezentare geografică: Bacău, Arad, Constanța, Brașov, Ploiești, Timișoara, București, Piatra Neamț, Giurgiu, Tg. Mureș, Galați, Iași, Deș, Satu Mare, Sibiu, Oradea. S-au întîlnit aici, într-un colocviu prelungit de vacanță, cei mai vrednici elevi ai școlilor sportive și ai liceelor cu program de educație fizică. Precizăm: componenți ai echipelor clasate pe primul loc în divizia școlară și de juniori, toți cu cartea de vizită (de loc neglijabilă) a fruntașilor la învățătură.

Cu riscul de a produce mici decepții pentru orgoliul în floare, transmitem cîteva nume care, sperăm, cît de curînd vor da satisfacție dascălilor sportivi. In prealabil, un amănunt pitoresc, dar și semnificativ, pentru extinderea pasiunii sportive în familie, care a și făcut înconjurul stațiunii: actuala stațiune de iarnă se desfășoară aici în zodia... gemenilor. Printre ei: frații *Horațiu* și *Tudor Tamaș* din Deș, omonimii lor *Barbara* și *Clara Tămaș* din Satu Mare, surorile *Rodica* și *Greta Morărescu* din Bacău, *Daciana* și *Marilena Roman* din Ploiești, frații *Cornel* și *Doru Gligu* sau *Radu* și *Dan Gîrleanu* din Timișoara. Atenție federației de specialitate — toți sînt voleibaliști cu veleități! Pînă la consacrare, însă, cele șase perechi de gemeni, tocmai bune pentru două echipe, s-au decis să-și organizeze aici un „club" aparte și o pregătire comună.

Enumerarea nu se poate limita la imprevizibilul geneticii. Și, dînd „Cesarului ce e al Cesarului" să amintim că am cunoscut și alți ambasadori ai sportului școlar, care și-au dedicat timpul lor liber baschetului. Cîteva din multele exemple: *Mona Ciurtea, Luminița Pop* și *Doina Georgescu* din echipa școlii sportive din Brașov, campioană de junioare, *Viorica Palai* din Satu Mare, din lotul național al speranțelor, *Gh. Milea* și *Gh. Dorneanu* din Constanța, *M. Husan, M. Mircea* și *D. Năsăudeanu* din Tg. Mureș, ultimul o promisiune autentică, cel puțin ca înălțime — 1,87 m la 14 ani.

Vîrsta fragedă nu trebuie să ne mire, ea fiind — după cum este știut — una din condițiile primordiale ale specializării. Ceea ce surprinde plăcut este, însă, tinerețea profesorilor coordonatori. 75 la sută au un stagiu sub 5 ani în învățămînt, iar *Elena Barbu* (Constanța), *Martian Constantinescu* (Pitești) se află la prima lor tabără sportivă... In acest sens, experiența *Lacului Roșu* poate fi rodnică, între cele două categorii de tineri fiind o mai bună înțelegere. De altfel, aceasta este și ideea de bază a directorului taberei, prof. *Arcadie Blindu*, ce-i drept, cu o mai îndelungată experiență la catedră: *„Am venit aici nu pentru o specializare propriu-zisă, preocuparea aceasta rămîne, desigur, în atenția noastră. Trebuie, însă, să dăm posibilitate copiilor să facă cît mai multă mișcare în condițiile optime ale acestei așezări de munte, care ne-a oferit și ninsoarea atît de zgîrcită pînă acum. Regret doar că prea puține dintre delegații au sosit echipate cu schiuri..."*

Programul taberei răspunde acestor gînduri și preocupări pe care le considerăm firești, utile. Pregătirea fizică generală se realizează prin aproape 5 ore zilnic de drumeție, prin excursii la Cheile Bicazului, pe Suhardul Mic, la „Ucigașul", pe coronamentul Lacului Roșu. Pentru cei prevăzători, care și-au adus, totuși, schiuri, au fost rezervate ore pe pîrtia de pe Suhardul Mare.

Dar serile, cum sînt ele petrecute? Un program cultural-distractiv a fost prevăzut în amănunt. Vizionări de filme, audiții muzicale, nelipsitele concursuri de verificare a cunoștințelor geografice, istorice și, bineînțeles, sportive, confruntări ale celor mai talentați dansatori. Casa de cultură se străduiește să facă față avalanșei de cereri. Așa cum ne spunea *Ioan Ferenczi*, cel care răspunde de activitatea culturală în stațiune, oferta este sub cerere. La prima vedere, cele 14 000 de volume ale bibliotecii ar fi suficiente, totuși se constată că cea mai mare parte a inventarului este degradat, că titlurile n-au mai fost de mult împrospătate, iar cartea sportivă este literalmente absentă. Nici unica masă de tenis, cele șase jocuri de șah sau singurul joc mecanizat nu mai corespund solicitărilor în creștere. Și atunci, pînă la o ameliorare a lucrurilor, la care forurile în drept ar avea un cuvînt de spus, tînărul coordonator al activității culturale, parcă stînjenit, fără vină, de aceste mijloace modeste, s-a oferit să-și dea concursul ca îndrumător turistic. Un exemplu în deplină concordanță cu tinerețea taberei...

● Pentru ca Lacul Roșu să nu rămînă doar un decor de basm

N-am fi dorit un asemenea epilog însemnărilor noastre de vacanță, dar el este strict necesar impus de realitățile terenului. Fiindcă oricît de frumoasă ar fi stațiunea Lacul Roșu, oricît de irezistibile farmecele sale naturale, ea nu-și va pune în valoare posibilitățile majore dacă mîna omului nu va interveni cu darnică hărnicie. Așezarea merită și poate să devină o stațiune permanentă, fără pauze în fluxul vizitatorilor, fie ei din țară sau de peste hotare. Din păcate, acestei pitorești așezări montane îi lipsesc cam multe.

Iarna, din cauză că majoritatea vilelor n-au asigurate mijloace de încălzire, se folosește doar 35 la sută din capacitatea de cazare. Amenajările sportive sînt ca și inexistente. Singura pîrtie pentru „alpine", de aproape 2500 m, a fost abandonată cam de mult, fiind acum improprie. De patinoar, nici vorbă! Printre altele, să notăm și „amănuntul" că unicul magazin local nu dispune de nici o pereche de schiuri și nici de săniuțe! In perspectiva mai îndepărtată a dezvoltării turistice, localnicii sînt, desigur, depășiți de cerințe. Se pare că O.N.T. are în vedere îmbunătățiri radicale chiar în sezonul viitor, pentru rentabilizarea acestui autentic monument al naturii. De asemenea, gospodarii județului Harghita intenționează să contribuie la „reanimarea" locului. Specialiștii din Miercurea Ciuc și Gheorghieni s-au constituit într-o comisie care va purcede, în primele zile ale noului an, la o serie de amenajări sportive. Pîrtia de pe Suhardul Mare este vizată direct (ea urmînd să fie dotată și cu un teleferic), ca și 2—3 pante mai accesibile pe Suhardul Mic, dintre care una să fie înzestrată cu un baby-lift. Cît privește patinajul, există un proiect de bitumizare a unei vaste porțiuni lîngă strand, pentru o pistă clasică de viteză — 400 m. Vara, terenul va putea fi utilizat pentru jocuri sportive.

Cîți iubitori ai drumeției și sportului n-ar fi nerăbdători să facă popas în această perlă a Carpaților Orientali!

AZI, ÎN SALA FLOREASCA

FESTIVALUL MINIBASCHETULUI!

● Ultimele partide din „Cupa federației" ● Marșul micilor baschetbaliști

Am urmărit, ieri toată ziua, evoluția echipelor de minibaschet care participă la turneul final al „CUPEI FEDERAȚIEI". Adică, la trofeul pus în joc de cel mai înalt for al baschetului din țara noastră. Vă imaginați, deci, ce încleștare de forțe, ce întreceri dramatice au fost pe teren? Noroc că subsemnatul și-a păstrat calmul și a continuat liniștit să facă cronica acestor teribile partide!...

Acum, bunăoară, sîntem în min. 19 de joc al partidei-derby dintre formația de fete a Liceului nr. 35 din Capitală și echipa Școlii generale nr. 1 din Tr. Măgurele. Baschetbalistele își dispută întîietatea în cadrul categoriei 11—12 ani. Pe panoul electric din sala Floreasca, scorul e te favorabil pionierelor din Tr. Măgurele. Suporterii, însă, încurajează frenetic pe bucureștence, acestea recuperează din handicap aruncînd la coș din orice poziție, și cînd meciul ia sfîrșit, scorul este de 35—35! Așadar, prelungiri...

După o scurtă întrerupere jocul se reia. Prima care înscrie este Narcisa de la Tr. Măgurele: *bucuria mare în tabăra oaspetelor.* Pentru puțin timp, însă, deoarece elevele de la „35" egalează printr-un splendid coș de la semidistanță: *entuziasm, lacrimi de fericire pe obrajii școlărițelor din București.* Incă un punct, apoi încă unul și, la sfîrșitul minutelor rezervate acestei „a cincea reprize", scorul arată iar egal: *40—40!* Din nou prelungiri! Noroc că reporterul își păstrează calmul și... Ei, da, în acest moment au înscris micile baschetbaliste de la Tr. Măgurele: 42—40 PENTRU ELE. Ba, nu: acum, la un contraatac, a marcat și pivotul formației „35". Ultimele secunde și mult privita tabelă de marcaj arată — în final — 45—42 în favoarea elevelor de la Liceul nr. 35. Aplauze pentru cele două formații!

Meciuri frumoase au fost multe. Abia astăzi, însă, cu ocazia ultimelor întreceri vom cunoaște cîștigătorii. Ei vor fi premiați în cadrul festivalului care va începe la ora 16.30. Cîteva cuvinte despre această mare sărbătoare minibaschetbalistică de astăzi, din sala Floreasca. Ea este organizată de Consiliul municipal București al organizației pionierilor, de către Consiliul municipal București pentru educație fizică și sport, în colaborare cu Federația română de baschet.

Din program: la ora 16.30 DEFILAREA CELOR 24 DE ECHIPE PARTICIPANTE la acest turneu final al „Cupei federației". Apoi, alinierea formațiilor pe teren. In continuare, maestrul emerit al sportului *Andrei Folberi* (antrenorul echipei de minibaschet Steaua) va prezenta raportul președintelui F.R.B. După aceasta, un grup de școlari sportivi conduși de neobositul profesor de educație fizică *Stelian Gheorghiu* va interpreta (în premieră) „MARȘUL MICILOR BASCHETBALIȘTI". Urmează O DEMONSTRAȚIE TEHNICĂ A LOTULUI NAȚIONAL DE BASCHET JUNIORI, după care... o demonstrație „tactică" a actorului OVID TEODORESCU intitulată „CUM NU TREBUIE SĂ FIE UN BASCHETBALIST" ș.a.m.d.

Eram să încheiem, uitînd un lucru foarte important: cu ocazia acestui festival, organizatorii invită în tribunele sălii Floreasca pe toți elevii iubitori ai baschetului. Deci, INTRAREA GRATUITĂ!

T. VASILE

„SECȚIA 1969"

(Urmare din pag. 1)

JOCURI DIN PITEȘTI, în ale cărei tribune vor lua loc peste 1 000 de spectatori. Soluția acestei construcții este foarte interesantă, originală — aș putea spune — prin cadrele exterioare care susțin partea de acoperiș. Vor fi date în folosință, de asemenea, **TREI NOI SĂLI DE SPORT IN ORAȘUL CONSTANȚA** (pentru antrenamentul boxerilor, luptătorilor și gimnaștilor, cu un spațiu de cazare pentru circa 70 de sportivi), **O SALĂ DE SPORT IN ORAȘUL CĂLĂRAȘI, o... vă grăbiți?**

— Nu, continuați.

— **Partea a doua a „SECȚIEI 1969" cuprinde machete de construcții sportive cu mențiunea „SE VA LUCRA IN CONTINUARE". Rețineți, deci sala de sport din Ploiești, cu 2 000 de locuri; bazinul acoperit de înot de la Brăila; patinoarul artificial și complexul sportiv de la Galați** (cu o sală de 2 000 de locuri, un bazin descoperit de înot și o popicărie cu patru piste). În sfîrșit, ultimul capitol intitulat „SE VOR ATACA IN 1969". El cuprinde, în ordine: o sală de sport cu 2 000 de locuri, în orașul Iași; un patinoar artificial la Suceava; o sală de jocuri la Deva; PRIMUL PATINOAR ARTIFICIAL ACOPERIT DIN ȚARĂ (la Miercurea Ciuc). VA FI ACOPERIT, de asemenea, ȘI PATINOARUL ARTIFICIAL „23 AUGUST" DIN CAPITALĂ (folosindu-se o soluție tehnică modernă), înlocuindu-se totodată instalația frigorifică a platformei de patinat.

Aceasta ar fi, în mare, „SECȚIA 1969" a construcțiilor sportive din țară!

Și, oprindu-se din nou în dreptul hărții cu primele stadioane, săli și patinoare construite în țară, vizitatorul nostru va accepta formula „BĂTRÎNA SALĂ FLOREASCA", gîndindu-se cu satisfacție la noile arene sportive care s-au înălțat și se înalță mereu, la viitoarea sală de sport de 12 000 de locuri din București, la a cărei documentație tehnică se lucrează în prezent.

Netă autoritate europeană și în sportul muschetarilor

● Floreta și sabia prezente încă de la prima ediție a J.O. ● Momentul cubanez ● Marii performeri ai tuturor timpurilor — Nadi, Gaudin, d'Oriola ● Anticipări împlinite dar și cîteva mișcări seismice... ● Nu există, deocamdată, un „nou val"

Scrima, a cărei origine se pierde în negura vremilor (primele dovezi despre existența ei datează din anul 2 500 î.e.n., cînd în India și China se practicau curent spada și sabia, arme cu nu mai puțin de 25 de variante !) a apărut în programul sporturilor olimpice chiar de la prima ediție modernă a competiției. La Atena, în 1896, sportul armelor albe a fost prezent prin floretă și sabie, probe cucerite de doi reprezentanți ai bătrînului continent, francezul René Gravelotte și grecul Ianis Georgiadis.

Dar, în ediția următoare, în 1900, la Paris, se consemnează o surpriză de mari proporții : cubanezul Raul Fonst cîștigă spada, probă introdusă la această ediție. După aceea, în 1904, la St. Louis, performanța trăgătorilor cubanezi se repetă într-un mod și mai concludent : Fonst cucerește floreta și spada iar Manuel Diaz, sabia, într-o confruntare sportivă în care europenii au fost ca și inexistenți. În schimb, la Londra, în 1908, scrima avea să redevină, aidoma ediției inaugurale a olimpiadelor moderne, apanajul europenilor. Francezul Alibert se va dovedi cel mai bun la spadă iar maghiarul Fuchs la sabie.

Din acest an, supremația scrimerilor europeni se va impune constant, ediție cu ediție. Nici un trăgător de pe alt continent nu va mai reuși să ajungă pe prima treaptă a podiumului olimpic. În disputa directă dintre trăgătorii europeni se vor impune floretistul italian Nadi, cîștigător a două ediții consecutive (Stockholm 1912 și Antwerpen 1920), apoi un alt floretist, francezul Lucien Gaudin, care în 1928, la Amsterdam va cuceri și spada și mai aproape de noi, în plină contemporaneitate, din nou un francez, și tot un floretist, Cristian d'Oriola, laureatul edițiilor de la Helsinki 1952 și Melbourne 1956.

În ediția din 1968 a olimpiadei care avea să se dispute, ca și cea precedentă, în afara Europei, toată lumea se întreba ce se va întîmpla la Ciudad de Mexico, în condiții de climă cu totul deosebite, cînd marea necunoscută a altitudinii începuse să provoace discuții febrile în cercurile specialiștilor. Evident, temerile au pus stăpînire pe foarte mulți dintre scrimeri, trăgători și antrenori. Iar pregătirile la altitudine, desfășurate intens, în special în acest an, au fost menite să preîntîmpine surprizele. Urma să se vadă dacă Mexicul va însemna un apanaj pentru scrimerii din cele două Americi, dacă europenii se vor recunoaște învinși sau dacă anxietatea față de altitudine n-avea să însemne, în fapt, decît o sperietoare...

ALTITUDINEA N-A DETERMINAT OSCILAȚII VALORICE

La „Magdalena Mixhuca", sala care a fost gazda pasionantelor întreceri de scrimă, și-au semnat actul de prezență aproape 250 de reprezentanți ai sporturilor cu armele albe din aproape 30 de țări. Aceasta înseamnă, raportat la marile valori ale scrimei mondiale, o participare de 95 la sută a trăgătorilor cu cele mai mari șanse să urce pe podium. Iar 90 la sută dintre aceștia erau europeni !

Să fi fost un act de temeritate ? Nu, scrimerii europeni, pregătiți mai mult ca oricînd pentru marele maraton al întrecerilor, nu s-au lăsat speriați de toate temerile care circulau în jurul altitudinii. Ei au luat startul cu mult aplomb, demonstrînd în modul cel mai convingător că și în cazul acestui sport altitudinea nu poate însemna un impediment decisiv. Este foarte adevărat că pentru trăgătorii nevoiți să suporte epuizantele asalturi de recalificare (în medie cîte 6 asalturi în plus), prelungirea eforturilor pe planșă a influențat într-o apreciabilă măsură comportarea. Totuși, nici într-o asemenea situație, altitudinea n-a scos din competiție, cu predilecție, trăgători europeni. Handicapul a fost resimțit în egală măsură de toți concurenții, fie că aceștia erau reprezentanți ai continentelor americane, sportivi din Asia sau Australia. Unii comentatori au pus pe seama altitudinii ieșirea Alexandrei Zabelina, campioana mondială în 1967, din turneul individual, încă din serii. Simplu element de speculație. Antrenorii sovietici aveau să explice cum au stat lucrurile, apreciind că alți factori — și în nici un caz altitudinea — determinaseră comportarea ștearsă a Zabelinei. Că așa au stat lucrurile ne-a demonstrat-o un singur fapt : în întrecerea următoare, la echipe, Zabelina a evoluat cel puțin la aceeași valoare cu coechipierele ei.

Supremația europeană în scrimă este atestată și de statistici. Iată cîteva :

CLASAMENTUL PE PUNCTE

1. U.R.S.S.	48 p.
2. Ungaria	38 p.
3. Franța	26 p.
4. Polonia	18 p.
5. România	15 p.
6. Italia	13 p.
7. R.F.G.	6 p.
8. Mexic	5 p.
9. Austria, Suedia, R.D.G.	2 p.
10. S.U.A.	1 p.

CLASAMENTUL PE MEDALII

1. U.R.S.S.	3	4	0
2. Ungaria	2	2	3
3. Polonia	1	0	2
4. Franța *	1	0	1
5. România	1	0	1
6. Italia	0	1	1
7. Mexic	0	1	0

* La același număr de medalii cu România, Franța a ocupat un loc superior, avînd un punctaj mai bun (26 față de 15).

„ARTA" MUȘCHETARILOR, CHESTIUNE DE TEMPERAMENT

Așadar, Ciudad de Mexico n-a constituit un handicap de netrecut pentru scrimerii europeni. Dimpotrivă, ei au dominat cu autoritate în toate probele, devansînd concurenții de pe alte continente, din Japonia și din cele două Americi indeosebi, în drumul către cucerirea medaliilor olimpice. S-a dovedit o dată în plus (după Tokio) că scrima reprezintă într-un fel, o chestiune de temperament, că această disciplină sportivă, rămîne, deocamdată, specifică europenilor, fie că ei îi au ca exponenți pe trăgătorii sovietici, unguri, francezi, polonezi, români sau italieni. Echipele forte s-au identificat de fiecare dată cu reprezentativele unor țări de pe bătrînul continent. Ele aveau unele antecedente în materie, fiind cîștigătoare ale principalelor concursuri și competiții-test desfășurate în preajma marelui examen olimpic. Literalmente, nici un concurent din afara Europei n-a reușit să-și facă simțită prezența în finalele marilor repetiții olimpice, fie că a fost vorba de „Cupa Giovanini", „Cupa Martini", „Cupa Monal", „Cupa Adrien Romel" sau de turneele internaționale organizate ad-hoc în Italia, Anglia, Austria, Polonia, S.U.A. etc. Și mai mult, europenii au prezentat superioritate valorică chiar și la repetițiile olimpice organizate chiar la Ciudad de Mexico, în condiții de aclimatizare relativă (nu mai mult de 10 zile), una dintre sporturile fiind și o română, floretista Ecaterina Iencic.

„SURPRIZA FRANCEZĂ" N-A CONSTITUIT UN CAZ IZOLAT

În scrimă, în general, este hazardant să anticipezi învingătorii. Oscilațiile de comportare pot interveni aproape de la un concurs la altul și, deci, perspectiva de a da greș în pronosticuri este mai... primejdioasă aici.

Să-i luăm, drept pildă, pe floretiștii polonezi. Ei nici nu s-au văzut în finala mexicană, campionul olimpic de la Tokio, Egon Franke, rămînînd undeva, în turnirile preliminare. Pînă și coaliția franceză (Jean Claude Magnan, Daniel Revenu și Christian Noel) a trebuit să se recunoască dezarmată în fața inepuizabilului nostru Ionel Drîmbă, care a fost ajutat la momentul oportun de tenacele (dar modestul) Mihai Țiu. Sigur, toată lumea a fost de-a dreptul stupefiată de surpriza franceză. Este greu de conceput ca avînd trei finaliști, francezii să rateze titlul olimpic. Și, totuși, așa s-a întîmplat !

Răsfoind filele istoriei scrimei găsim un moment analog : în 1965, la campionatele mondiale de la Paris, România era prezentă în finala feminină de floretă cu nu mai puțin de patru trăgătoare, Olga Szabo, Ecaterina Iencic, Ileana Drîmbă și Maria Vicol. „Este îndubitabil — sublinia în ajunul finalei, cronicarul de specialitate al ziarului „Paris-soir" — ca una din floretistele României să nu cîștige titlul mondial". Chiar și sovieticele Prudskova și Gorohova, care completau sextetul finaliștelor, recunoșteau că „titlul mondial nu le poate scăpa româncelor".

Dar, n-a fost așa ! A cîștigat Gorohova, în timp ce prima dintre românce, Olga Szabo, a secondat-o. La Ciudad de Mexico antrenorul André Cottard a „mers" pe Magnan cînd, în fond, cel mai în formă dintre floretiștii francezi era Revenu ! Finala a demonstrat cu prisosință acest adevăr. Revenu a fost singurul dintre exponenții coaliției franceze care l-a întrecut, inițial, pe Drîmbă. Marile erori și marile drame ale sportului...

În această finală individuală, floretiștii sovietici, la fel ca la Tokio, nu s-au impus. Ei se afirmaseră, însă, în campionatele mondiale dintre cele două olimpiade. În schimb, cu o formație mai omogenă trăgătorii sovietici s-au revanșat la echipe, păstrîndu-și titlul olimpic.

Floreta feminină n-a mai fost nici ea, ca la Tokio, la discreția trăgătoarei maghiare Ildico Rejtö-Ujlaki. Tinerețea Elenei Novikova avea să-și spună cuvîntul în Mexic. Ujlaki n-a reușit să prindă decît un loc 3, după mexicana Pilar Roldan, strecurată fericit în finală. Că a fost o competiție a tinereții, ne-o demonstrează și faptul că o altă sportivă „bătrînă", Galina Gorohova (locul 4 la Tokio) s-a consolat cu ultimul loc în finală... Tinerețea însemnînd, în afara Novikovei, franțuzoaica Brigitte Gapais și suedeza Kestrin Palm. În disputa pe echipe, situație favorizantă — ca și la băieți — pentru 4-ul U.R.S.S. care s-a aflat în finală alături de formația Ungariei. Echipa floretistelor maghiare, marea revelație de la Tokio, a fost, de data aceasta, o palidă imagine a ceea ce arătase în Japonia. Și, în linii mari, ele au aliniat aproape aceeași formație.

Ierarhia valorilor la spadă a fost răsturnată printr-o mișcare seismică de gradul 10. Ungurii, care nu intraseră în primele 6 locuri la Tokio, au cucerit acum locul I ! (Kulcsar). În schimb, campionul olimpic de acum patru ani, Grigorii Kriss, a ocupat un loc 2, în timp ce italianul Saccaro a terminat pe 3. Ceilalți finaliști olimpici din Japonia, Hoskyns, Kostava, Gonsior, Bourquard, Rompza și Lindwall au „dispărut" ! Au apărut alți spadasini, Polzhuber, Mondzolewsky și Allemand, dintre care doar ultimii doi au fost prezenți la loc de frunte în marile confruntări sportive preolimpice. La echipe, spadasinii Ungariei au repetat succesul de la Tokio, secondați de formația U.R.S.S., care a lipsit din primele 6 în ediția precedentă a competiției și de cea a Poloniei (locul 5 la Tokio). Dar, nu s-au mai văzut Franța (locul 3 la Tokio), Suedia (4) în timp ce Italia a trecut de pe locul 2 pe 6. Au urcat în schimb echipele R.F.G. (4) și R.D.G. (5).

În privința sabiei, J.O. din Mexic au evidențiat un mare trăgător, poate cel mai mare dintre toți, la ora actuală, sabrerul polonez Jerzi Pawlowski. După ce a cîștigat mondialele din 1965 și 1966 și a fost secund în 1967, Pawlowski, la aproape 40 de ani, și-a realizat un vis care l-a creat însomnii mai bine de două decenii... În fața acestui ilustrissim al sabiei duetul sovietic Rakita-Nazlimov n-a putut obține decît locurile 2—4, în timp ce maghiarul Tibor Pezsa a schimbat aurul de la Tokio cu bronz. Ca și la floretă bărbați sabrerii U.R.S.S. au reeditat succesul din Japonia, secondați de italieni și de unguri. În fine, o ierarhie care se menține.

Comparativ cu Tokio, bilanțul este ceva mai net favorabil trăgătorilor U.R.S.S. — 3 titluri olimpice la echipe și un titlu la individuale, fapt care demonstrează marea forță a școlii sovietice de scrimă.

O MARE FARĂ... VALURI

Nu, în scrimă un nou val nu apare deocamdată la orizont. Se părea la un moment dat că el este iminent, adus de japonezi, la floretă bărbați. Trăgătorii niponi făcuseră vîlvă cu acel loc 4 la J.O. de la Tokio, repetat anul trecut la Montreal, cînd au creat marea surpriză a mondialelor, scoțînd din primele trei clasate, redutabila formație a Ungariei (6). În preajma J.O. floretiștii japonezi au întreprins mai multe turnee în Europa evoluînd și în țara noastră, dar de fiecare dată rezultatele obținute n-au fost concludente. Fusese evident că nimeni nu mai era dispus să... cocheteze cu scrimerii japonezi ale căror antecedente, în tenis de masă și volei, reprezentaseră tot atîtea semnale de alarmă.

În rest, palide încercări de a ieși din anonimat, din partea scrimerilor Mexicului (o singură excepție la floretă femei), S.U.A. și R.A.U. Scrima a rămas, așadar, la discreția sportivilor de pe continentul nostru și, dat fiind faptul că viitoarea ediție a J.O. este programată la München, nu există nici un fel de temeri, nu vedem nici un fel de implicații, care să pledeze pentru o răsturnare spectaculoasă a actualei ierarhii.

S. TIBERIU

COMENTARII OLIMPICE

fotbal

CE SE ÎNTÎMPLĂ CU FOSTA DIVIZIONARĂ A — MINERUL BAIA MARE ?

Pe stadionul de sub Dealul Florilor, la un antrenament, băimărenii exersează lovitura peste „zid"

Nici acum un an, după încheierea turului campionatului 1967—1968, suporterii fotbalului băimărean nu erau prea încîntați. Dar, oricum, Minerul terminase prima parte a competiției pe un loc acceptabil și nu erau puțini acei care sperau într-o revenire a echipei în divizia A. Acum, însă, nici măcar de speranțe nu mai poate fi vorba. Fosta divizionară A, Minerul Baia Mare, suferă înfrîngere după înfrîngere în divizia B. Ea ocupă locul 14 în clasamenul seriei a II-a; din 15 jocuri n-a cîștigat decît 4, a pierdut 8, iar 3 le-a terminat la egalitate. Minerul are doar 11 puncte — (la fel ca echipa de pe penultimul loc). Primăvara se anunță, deci, cenușie, mulți iubitori ai fotbalului din județul Maramureș gîndindu-se că orașul Baia Mare ar putea rămîne fără echipă de „B", după ce a cunoscut satisfacția de a fi reprezentat în „A".

Asistînd la unul din ultimele antrenamente din acest an ale echipei Minerul (joc la două porți pentru încercarea unui handbalist, Mihai Redeș, care se pare că e și un bun fotbalist) am constatat atît la jucători, cît mai ales la antrenorul formației, Constantin Voroncovschi, un surprinzător optimism în legătură cu returul campionatului. Cu toții sînt convinși că vor reveni pe linia de plutire și vor termina competiția pe la mijlocul clasamentului. Și, cum ne spunea Voroncovschi, băieții sînt decișI să facă o figură frumoasă și în „Cupa României".

Antrenorul Voroncovschi, care a revenit acum șase luni la Baia Mare, preluînd o echipă din care plecaseră cîțiva titulari, n-a putut reface într-un timp atît de scurt potențialul „11"-lui miner. Într-adevăr, de la Minerul Baia Mare au plecat în ultimii doi ani nu mai puțin de 6—7 jucători foarte buni, majoritatea de la înaintare. Dintre aceștia, patru joacă acum în echipe de divizia A (Sasu la Farul, Soo la Steaua, Bay și Szilaghi la A.S.A. Tg. Mureș). În plus, în această toamnă, doi dintre cei mai buni înaintași, Hornung și Bohonyi, au fost indisponibili cîte 8, și, respectiv, 7 etape. Apărarea echipei, în care figurează o serie de fotbaliști cu experiență, cum sînt Cromeli, Donca, Vaida, Ujvari, Moritz, a făcut față onorabil situației create. (Nu trebuie să uităm că în fruntea clasamentului seriei a II-a sînt echipe care au primit peste 20 de goluri, în timp ce Minerul s-a oprit la 16). Linia de fund și cea mediană au fost suprasolicitate la fiecare meci, avînd în față o linie de atac fragilă, fără putere de pătrundere și finalizare, care nu numai că a marcat goluri puține, dar nici n-a ținut mingea. Elocvente în această privință sînt numai cele două goluri marcate în toate meciurile disputate în deplasare.

Față de această situație precară, pe ce își bazează optimismul antrenorul Voroncovschi ? Cum se vor realiza cele două obiective stabilite: *urcarea echipei pe un loc de mijloc în clasament și calificarea în semifinalele „Cupei României"* ? Din cele spuse de interlocutorul nostru, am reținut următoarele:

— *reimprospătarea echipei cu jucători tineri talentați* (acum nouă ani, ne spunea Voroncovschi, am promovat în echipa Minerul pe Sasu și Ghergheli, de ce n-aș putea găsi și acum jucători de talia lor ?)

— *organizarea în timpul iernii a unui program intens de pregătire ;*

— *menținerea în formație numai a acelor „veterani" care pot da randamentul cerut într-o competiție forte.*

În încheierea discuției noastre, antrenorul Voroncovschi a ținut să adauge faptul că acum nouă ani, cînd a venit ca antrenor într-o situație similară la Minerul, a reușit să ridice echipa și, spre surprinderea tuturor, s-o aducă în finala „Cupei României" (cu Dinamo București). *„Cred că istoria se va repeta și acum..."* a încheiat conversația antrenorul băimărean.

T. RABȘAN

FOTBAL 03

● Astăzi urmează să plece în R.F.G., pentru studii și documentare, pe o perioadă mai îndelungată, antrenorii Ilie Oană și D. Nicușor.

● Vineri 3 ianuarie, echipa Farul va poposi pentru cîteva ore în Capitală, de unde, pe calea aerului, își va lua zborul spre Franckfurt. Echipa constănțeană va susține în R. F. a Germaniei două partide, în zilele de 4 și 5 ianuarie. Antrenorul R. Cosmoc deplasează un lot de 15 jucători printre care : Uțu, Ștefănescu, Antonescu, Mareș, Sasu, Badea, Iancu, Ologu, Tufan. Din echipa care face deplasarea va lipsi Koszka, accidentat, aflat în aceste zile la Herculane pentru tratament.

● Bazil Marian, antrenorul dinamoviștilor bucureșteni, ne-a făcut cunoscut ieri programul de lucru al fotbaliștilor săi. Luni 6 ianuarie controlul medical al fotbaliștilor. Primele antrenamente, la Călimănești pînă la jumătatea lunii. Deoarece mulți jucători fac parte din lotul național aflat în pregătire pentru meciul cu Anglia, Bazil Marian va avea la dispoziție întregul efectiv abia după 17 ianuarie, cînd va începe pregătirile propriu zise ale întregii echipe pentru returul campionatului.

Conducerea clubului continuă tratativele pentru organizarea unui turneu prevăzut pentru luna februarie.

● Fotbaliștii de la Rapid își reiau pregătirile pe ziua de 8 ianaurie. Întregul lot se va deplasa la Predeal, pentru o perioadă de antrenamente necesare adaptării treptate la un efort mai intens. Giuleștenii vor reveni în București spre sfîrșitul lunii ianuarie. După toate probabilitățile în luna februarie Rapid va efectua un turneu de cîteva jocuri în Liban.

Președintele și condica de prezență

Am auzit, deci nu pot jura că lucrurile stau chiar așa, că Federația Română de Fotbal va avea un președinte salariat. Vestea este de natură să stîrnească mirări și nedumeriri, chiar în ambalajul ei de zvon, ceea ce ne determină s-o punem în discuție mai înainte de confirmarea sa, deoarece o veche experiență ne învață că pînă nu se face foc, fum nu iese. În limbaj sportiv, zicala se traduce cam așa : ceea ce azi se șoptește pe coridoare, mîine se va întîmpla.

Reorganizîndu-se, cu un an și ceva în urmă, mișcarea noastră sportivă cîștiga, o dată cu noua sa structură organizatorică, încă un bun de preț : reconsiderarea federațiilor pe baze sănătoase, verificate și în trecutul sportului românesc, dar și pe plan mondial. Activul obștesc, alcătuit din foști sportivi și pasionați ai diverselor discipline, căpăta — cel puțin teoretic — o mai amplă respirație, o oarecare independență altoită sănătos pe trunchiul mai viguros al unor sarcini și responsabilități derivînd din preocupările și datoriile reunite în forul de conducere a întregii vieți sportive românești. Situația, cu totul nefirească, în care majoritatea președinților de federații erau salariați ai fostului U.C.F.S., în diverse funcții, generase o stare de fapt incompatibilă cu o mișcare sportivă care dorea să se fortifice, să se difuzeze cît mai larg, să atragă în cadrul său cît mai multe cadre de specialiști și pasionați, să devină într-adevăr populară și puternică. Ea se transformase într-o activitate închisă și de aceea închistată în vechi forme, fiind, mai ales, supusă primejdiei formalismului, birocratismului și tratării de pe poziții funcționărești, deoarece autoritatea administrativă se manifesta omnipotent chiar și la nivelul organului tehnic al fiecărui sport, pe care ar fi trebuit să-l dețină federația. Nici o boare de aer proaspăt nu putea pătrunde din afară în aceste edificii dominate de ermetismul unei organizări cel puțin neinspirate. Închipuiți-vă că un funcționar, fie el metodist, ori chiar vicepreședinte, avînd deasupra sa o rețea de trepte administrative, deținea, să spunem, funcția de președinte al federației de schi (pentru a alege un sport de sezon). Care putea fi aportul lui în destinul schiului autohton atîta vreme cît el, ca funcționar, era supus ierarhiei administrative ? Cum puteau influența cei din afara forului respectiv dezvoltarea acelui sport, cînd nu li se dădea această posibilitate? Activul „obștesc" s-a transformat firesc într-unul interesat, reprezentînd cluburile cele mai puternice, ceea ce a și dus la o situație încă nu definitiv schimbată nici azi în numeroase federații. De aici a rezultat, în mare măsură, centralizarea excesivă în numeroase discipline, ca și aspectul de laborator pe care l-au căpătat tocmai acele activități destinate maselor largi de tineri și cărora li se spune cu un singur cuvînt sport. De un an și ceva zbuciumul pe care, în mod firesc, l-a produs reașezarea pe baze, mai ales logice, a mișcării noastre sportive, reflectă o experiență concludentă. În acele discipline unde birourile federale s-au impus ca organe cu personalitate, decise să sprijine activitatea ramurii de sport pe care o conduc, angrenîndu-i pentru aceasta pe unii dintre cei mai pasionați și competenți specialiști și activiști, rezultatele au fost remarcabile. Este cazul federațiilor de atletism (2 medalii de aur și 2 de argint la Mexico), caiac-canoe (3 medalii — aur-argint-bronz la J.O.), rugby (victorie în întîlnirea cu reprezentativa Franței) etc.

La fotbal, sportul cel mai popular, dar și cel mai constant generator de insatisfacții publice, fluctuațiile în conducerea federației au fost cele mai numeroase de-a lungul intervalului de timp la care ne referim. Ei bine, tocmai aci s-a ajuns din nou, după cît se pare, la concluzia infirmată de atîtea alte federații, și anume că lucrurile merg slab pentru că organul tehnic de conducere este voluntar ! Trecînd — dacă se vrea cu tot dinadinsul — peste faptul că această federație a mai fost condusă de un salariat al U.C.F.S.-ului cu funcție de vicepreședinte în U.C.F.S. și de președinte al F.R. Fotbal (de fapt, antrenor al echipei naționale), se mai sare și peste un alt element de loc neglijat în alte împrejurări : anume acela că fotbalul nu este tratat drept un caz aparte, în fenomenul general al mișcării noastre sportive.

Lipsa de consecvență ne apare flagrantă, pentru că dacă nu i se recunosc jocului cu mingea rotundă trăsăturile sale caracteristice, rezultate din popularitate, răspîndire, condiții sociale, dar și economice, interese locale, dar și mai largi atingînd sfera internațională a sportului, atunci de ce tocmai lui să i se refuze factorul comun validat în alte discipline ? De ce adică tocmai fotbalul să revină la o situație pe care, în general, o depășise cu succes, dar nu fără seisme, întreaga mișcare sportivă de la noi ?

Se neglijează de asemenea și o altă realitate : aceea că F.R.F. beneficiază de cei mai numeros aparat salariat, în București și în județe, ceea ce nu-l ajută însă să se refacă. Sporind „lista civilă" a soccerului cu încă un post se așteaptă poate un reviriment la nivelul activității de fiecare zi, ignorîndu-se că acestui sport îi lipsește tocmai omul de idei îndrăznețe și consecvent în ceea ce întreprinde, respectat dacă nu pentru capacitate tehnică, în orice caz pentru cea de principii, clarviziune, spirit gospodăresc larg cuprinzător, o personalitate multiplă, îndrăgind și înțelegînd complex sportul cu balonul rotund. Un asemenea om nu poate fi ales decît din afara grupului salariat al federației, sarcina executării ideilor biroului federal, în frunte cu președintele, revine firesc secretarului general și aparatului.

Oare în condica de prezență a C.N.E.F.S.-ului să rezide secretul redresării soccerului românesc ? Oare statul de funcțiuni al federației de resort va rezolva carențele de organizare ale celui mai iubit sport de la noi ? Așa se vor limpezi raporturile dintre club-jucător-antrenor, ca și precara moralitate a anturajului propriu fotbalului ? Munca de educație și atașamentul față de „sportul rege" așa-și vor afla rezolvările ?

Dacă cineva crede în mod sincer acest lucru, ei bine atunci așteptăm ziua în care-l vom întîlni pe noul președinte salariat al F.R.F. la liftul din strada Vasile Conta 16, pentru a-i spune, din toată inima : „Bună dimineața, tovarășe președinte !"

Dar asta nu va ajuta fotbalului.

E. D.

Miercurea Ciuc — în actualitatea sporturilor de iarnă

Miercurea Ciuc este localitatea căreia i-a fost conferit numele de „polul frigului" din țara noastră. Avantajat de climă, orașul și-a cîștigat o statornică prețuire în rîndurile iubitorilor de sport, pentru numeroasele generații de hocheiști crescute aici, mulți dintre actualii jucători ai echipelor naționale de seniori și tineret fiind originari de pe aceste meleaguri.

Ce loc vor ocupa, însă, celelalte sporturi de iarnă practicate aici în activitatea competițională a actualului sezon ? Curiozitatea ne-a îndemnat să pornim la drum.

BUNĂ DIMINEAȚA, INIȚIATIVĂ !

Ajunși la Miercurea Ciuc, pe primul localnic întîlnit l-am întrebat de pîrtiile de schi ale orașului.

— *După cîte cunosc*, ne-a răspuns interlocutorul nostru, *avem două locuri pentru schi : pîrtia de la Șumuleu, iar la Șuta cred că s-a terminat trambulina de sărituri.*

În zori, eram în fața trambulinei de la Șuta, aflată la circa 3 km de centrul orașului. Cu o pistă de elan înaltă de peste 20 de metri, trambulina, cu fundație de beton, se găsește în stadiu de finisare. Instalația este prevăzută cu cabană și va fi deservită de un schi-lift. De la Consiliul județean pentru educație fizică și sport am aflat că majoritatea lucrărilor au fost efectuate din resurse locale și prin muncă patriotică.

La magazinul cu articole de sport din oraș — unde se văd cel mai bine preocupările pentru sezonul rece — i-am întîlnit pe tinerii profesori Ștefan Borbath și Geza Sillo, antrenorii celor 25 de fete și băieți din grupa de schi a Școlii sportive, înființată astă-toamnă. Ei ne-au spus că inaugurarea trambulinei (stabilită pentru prima jumătate a lunii ianaurie) va marca începutul unor acțiuni de amploare pe drumul depistării și formării viitorilor performeri.

CU GÎNDUL LA J. O. DE LA SAPPORO

Pe Anton Molnar, primul antrenor al multiplei campioane de patinaj viteză Maria Tașnadi (acum studentă la I.E.F.S.), care depășește recordurile naționale de la un concurs la altul, l-am găsit pe patinoarul Avîntul, făcînd antrenament cu viteziștii de la Școala sportivă.

— Cu ce noutăți vă prezentați în noul sezon ?

— *Cu mai multe. Mai importantă mi se pare aceea că vom prezenta în competiții noi concurenți în locul Mariei Tașnadi, Elenei Antal și Evei Marcoși, plecate la studii sau la alte cluburi din țară. Dar nu mă pot plînge. Într-un fel, munca mea a fost răsplătită. Avem condiții bune de activitate și, recent, federația ne-a repartizat fonduri cu care vom acoperi toate cheltuielile de întreținere a pistei, vom procura echipamente și vom participa la diferitele concursuri. Lucrez cu nădejde cu o serie de fete și băieți, pe care îi pregătesc pentru J. O. din 1972.*

...Asistăm la o lecție de antrenament. Copiii sînt atenți la orice indicație a antrenorului Anton Molnar. Ne plimbăm încă o dată privirea peste mișcarea vie a cărei spectatori sîntem și observăm că Eva Szygeti, Gheza Balogh, Emeric Pall și alți copii lucrează cu multă voință, visînd poate să ajungă un Evghenii Grișin sau Fred Anton Maier. Și neobositul antrenor, care nu mai prididește dînd sfaturi, e hotărît să-i ajute pentru a-și împlini idealurile sportive.

REÎNVIE O TRADIȚIE

Patinajul artistic are la Miercurea Ciuc o vechime mai mare decît hocheiul. Dar activitatea în acest frumos sport, susținută cu ani în urmă de multipla campioană Marieta Weinrich-Platon, Eva Palogi, Marcel Comanici, surorile Seiwarth și alții, de apreciați antrenori Andrei Somodi și Bella Horosz, a slăbit treptat, treptat, pînă aproape de dispariție.

...În 1965 s-a întors o fată acasă. După ce a urmat la București Școala tehnică de metrologie și, în același timp, a reprezentat mai întîi clubul Dinamo și apoi Steaua în concursurile de patinaj, Eva Seiwarth a revenit în orașul natal, hotărîtă să reînvie o veche tradiție.

— *La început, treburile au mers greu*, ne-a mărturisit ea. *Nu aveam sală, duceam lipsă de patine, iar eu lucram numai în limita timpului liber. Acum însă...*

Eva Seiwarth-Rakosi este antrenoarea secției Școlii sportive, înființată o dată cu începerea anului școlar. Fosta patinatoare este convinsă că i se vor crea toate condițiile necesare bunei pregătiri a celor 40 de eleve. Primele semne au și apărut : în actualul sezon, orașul M. Ciuc va prezenta — după o absență de aproape zece ani — la campionatul național rezervat copiilor, pe micuța Hajnal Pataki, în vîrstă de 8 ani, speranța nr. 1 a antrenoarei sale.

MARELE ASALT

În aceste zile, elementul major al preocupărilor organelor sportive îl constituie pregătirea planului în vederea „marelui asalt", cum îl denumesc localnicii, al începerii lucrărilor de amenajare a patinoarului artificial acoperit. Amplasat în inima orașului, noul obiectiv sportiv va fi executat, după toate probabilitățile, de T.R.C.M. Brașov, unitatea care a construit patinoarul artificial din Poiana Brașov. Lucrările din prima fază (săparea lacului de acumulare, transportul pietrei pentru fundație și al balastului etc.), vor începe în cursul lunii ianuarie.

★

După cum se poate vedea, la Miercurea Ciuc se pun bazele unei rodnice activități competiționale, de iarnă, reînviindu-se sporturi tradiționale, iar celor aflate la început de drum, creîndu-li-se condiții favorabile de progres.

Traian IOANIȚESCU

ÎNSEMNĂRI DE SEZON

LOTO-PRONOSPORT

AȘA ARATĂ O VARIANTĂ CU 13 REZULTATE EXACTE LA CONCURSUL PRONOSPORT NR. 52 ETAPA DIN 29 DECEMBRIE 1968

I. Lazio-Foggia Pron. pauză	x
II. Lazio-Foggia Pron. final	x
III. Spal-Como Pron. pauză	x
IV. Spal-Como Pron. final	2
V. Mantova-Brescia Pron. pauză	x
VI. Mantova-Brescia Pron. final	1
VII. Catania-Catanzaro	1
VIII. Lecco-Padova	x
IX. Monza-Livorno	x
X. Perugia-Bari	x
XI. Reggiana-Modena	1
XII. Cesena-Ternana	x
XIII. Reggina-Genoa	x

FOND DE PREMII : 257.236 lei.

★

Azi și mîine sînt ultimele zile cînd mai puteți să vă procurați bilete la concursul special Pronoexpres al Revelionului, la care se atribuie autoturisme în număr nelimitat, 20 autoturisme prin tragere la sorți, 40 de excursii în Bulgaria-litoral — „Nisipurile de Aur" (17 zile) prin O.N.T. și numeroase premii în bani.

Se efectuează 9 extrageri — 50 numere.

Cu 15 lei se poate participa la toate cele 9 extrageri.

Circul profesionist de atletism întîmpină o viguroasă opoziție

Ideea avansată de un grup de oameni de afaceri din S.U.A. privind înființarea unui „circ profesionist de atletism" întîmpină o opoziție crescîndă care, pînă la urmă, ar putea duce la abandonarea ei. Contactele stabilite cu o serie de atleți renumiți nu au dat rezultatele așteptate.

Cu prilejul unei vizite făcute recent, la Londra, celebrul fondist australian Ron Clarke a anunțat că a respins oferta de a semna un contract pe trei ani cu managerii acestui „circ de atletism", ofertă ce i-a fost înmînată împreună cu o scrisoare din partea fostului campion olimpic în proba de 5 000 m, Bob Schul, unul din membrii comitetului de organizare a acestei „afaceri". „I-am răspuns lui Bob că nu va ajunge la nici un rezultat cu mine — a declarat Clarke. O dată ce devii profesionist, rămîi așa toată viața. Iubesc sportul amator și prietenii pe care mi i-am făcut pe această cale mai mult decît banii".

Campionul olimpic în proba de decatlon, Bill Toomey, **arătînd că a primit** „unele oferte foarte precise", **a precizat că, în ciuda acestora, va rămîne amator.** „După mine — **a spus el** — ceea ce contează mai mult pentru un tînăr sportiv este întrecerea cinstită, în spiritul adevăratei sportivități". **Planul înființării unui „circ profesionist de atletism" a fost criticat cu vehemență și de săptămînalul englez** „Atletics Weekly". „Un circ profesionist — **scrie această revistă** — va dăuna, indiscutabil, sportului amator, în întregimea lui. Pe lîngă faptul că el va atrage multe din cele mai bune talente, aspectele lui comerciale vor avea repercusiuni negative asupra atletismului".

Dar cea mai puternică lovitură dată, pînă acum, intențiilor grupului afaceriștilor nord-americani o constituie contractul semnat de rețeaua de televiziune „Columbia Broadcasting System" cu Uniunea Atletică Amatoare, prin care prima va asigura retransmisia celor mai importante concursuri atletice amatoare din S.U.A. și Europa între 18 mai și 31 august 1969. În felul acesta, a căzut una din cele mai importante surse de beneficii pe care contau organizatorii reuniunilor profesioniste de atletism din S.U.A. „Pentru noi — a declarat Marvin Sugarman, **directorul programelor sportive ale C.B.S. — retransmisiile meciurilor de fotbal din sezonul trecut (N.R. — pentru care societatea a plătit peste un milion de dolari)** au reprezentat un eșec și am hotărît să le înlocuim cu atletismul, dar cu cel amator, deoarece atletismul profesionist nu ne oferă garanții suficiente".

C.B.S. va retransmite în programele sale campionatele S.U.A. (sfîrșitul lunii iunie, la Miami), un meci internațional triunghiular proiectat pentru luna iulie la Los Angeles și șase reuniuni atletice europene, printre care și meciul Europa — America de Nord. Sugarman **a adăugat că unele rețele europene, îndeosebi B.B.C.-ul și „Eurovision" s-au declarat interesate în retransmiterea concursurilor de atletism.**

Astfel, ultimele evenimente din viața sportivă americană par să confirme eșecul intențiilor introducerii profesionismului în lumea atletismului. Ceea ce, în definitiv, nu reprezintă altceva decît un succes semnificativ al sportului amator.

I. RETEGAN

Actualitatea internațională

PE GHEAȚĂ ȘI PE ZĂPADĂ

Competiția de hochei „Cupa Spengler" care va lua sfîrșit astăseară, a opus într-unul din primele jocuri, formația cehoslovacă Dukla Jihlava selecționatei Elveției. După cum se știe, echipa din Jihlava a cîștigat cu 6—1. În fotografie : momentul în care portarul elvețian Rigolet primește al doilea punct. De la stînga la dreapta : Konecny (Dukla), Rigolet (Elv.), Mraz (Dukla) și Turler (Elv.).

MONTREAL 29. Continuîndu-și turneul în Canada, echipa de hochei pe gheață a Cehoslovaciei a evoluat la Winnipeg în compania unei selecționate canadiene. La capătul unui joc echilibrat, victoria a revenit gazdelor cu scorul de 3—2 (0—1, 2—1, 1—0).

JUNIORII UNIUNII SOVIETICE ÎNVINGĂTORI LA SCOR

GARMISCH PARTENKIRCHEN, 29. — În cadrul campionatului european de hochei pentru juniori, selecționata U.R.S.S. a obținut o categorică victorie asupra reprezentativei Finlandei cu 15—2 (4—0, 7—2, 4—0)

WIRKOLA MAI BUN CA RASKA

LA OBERSTDORF a început ieri (duminică 29 decembrie) cea de a 17-a ediție a marelui concurs internațional de sărituri cu schiurile numit **„Turneul celor patru trambuline".** Concursul de la Oberstdorf a fost cîștigat de dublul campion al lumii, norvegianul Bjoern Wirkola cu 218,7 p (sărituri de 78 m și 73 m). El este urmat în clasament de campionul olimpic Jiri Raska (Cehoslovacia), cu 215,7 p (76,5 m și 74,5 m) și de Matous, compatriotul lui Raska, cu 210,5 p.

Următoarele concursuri din „Turneul celor patru trambuline" se vor disputa la Garmisch-Partenkirchen (1 ianuarie), Innsbruck (5 ianuarie) și Bischofshofen (6 ianuarie).

ÎNCEP MARILE CONFRUNTĂRI ALE SCHIORILOR

ÎN ZILELE de 3 și 4 ianuarie se vor desfășura la Oberstaufen și la Berchtesgaden (R. F. a Germaniei) mari concursuri de schi (feminin în prima localitate și masculin în cea de a doua). Programul întrecerilor prevede probe de slalom special și slalom uriaș, la startul cărora vor fi prezente nume sonore ale schiului mondial ca Annie Famose, Isabelle Mir, Florence Steurer, Francoise Macchi (Franța), Burgl Faerbinger, Margarete Hafen Evi și Rosi Mittermeyer (R.F.G.), Perillat, Duvillard, frații Augert, Alain Penz, B. Orcel (Franța), Gerhard Prinzing, Rudi Schauber, Willy Lesch (R.F.G.).

AMERICANII PE PÎRTIILE EUROPENE

DUPĂ terminarea concursului **„Alpine Holiday Classic"** de la Aspen (Colorado) au fost alcătuite loturile de schiori și schioare care vor reprezenta Statele Unite în marile concursuri ce se vor desfășura în Europa pînă la jumătatea lunii februarie. În lotul feminin figurează Erika Skinger și Ann Black care au terminat ex-aequo pe primul loc în proba de coborîre, Cathy și Judy Nagel, Marilyn Cochrane ș.a. iar în cel masculin : Rick Chaffee, Spider Sabich, Mike Lafferty, Bob Cochran, Hank Kashiwa ș.a.

La baschet

IUGOSLAVIA CAMPIOANĂ BALCANICĂ, IAR ROMÂNIA PE LOCUL SECUND

IZMIR, 29 (prin telefon). A X-a ediție a campionatului balcanic de baschet masculin s-a încheiat, aseară, cu victoria reprezentativei Iugoslaviei care, în partida decisivă, a dispus de echipa Turciei cu scorul de 67—63 (26—32). Selecționata României a jucat cu Bulgaria care a cîștigat cu 82—80 (32—34, 68—68). Meciul a avut o desfășurare extrem de echilibrată, echipele conducînd alternativ. De menționat că la sfîrșitul prelungirii baschetbaliștii bulgari au avut mingea, au „plimbat-o" circa 20 de secunde și au aruncat la coș după fluierul final al arbitrilor. Aceștia au indicat nevalabilitatea coșului, iar cronometrorii nu au protestat. S-a opus, în schimb, delegația Bulgariei, și, ca urmare, cronometrorii au revenit asupra primei decizii, afirmînd că aruncarea la coș a fost executată înaintea încheierii timpului de joc. Indiferent, însă, de rezultatul partidei, România ar fi ocupat locul secund, pe care îl deține și care reprezintă o performanță meritorie.

Au înscris pentru România: Nosievici 19, Jekely 16, Diaconescu 17, Novac 14, Tarău 7, Rühring 2, Cernea 5 (Albu nu a jucat).

Alte rezultate : Bulgaria—Iugoslavia 101—92, Iugoslavia —Grecia 107—82, Bulgaria —Turcia 73—81.

Clasament final : 1. Iugoslavia 7 p, 2. România 6 p, 3. Turcia 6, p, 4. Bulgaria 6 p, 5. Grecia 5 p.

NAKAYAMA CAMPION DE GIMNASTICĂ AL JAPONIEI

TOKYO. — În absența campionului olimpic Sawao Kato, indisponibil în urma unei accidentări, și a lui Yuko Endo, campionatele de gimnastică ale Japoniei, desfășurate la Morioka, s-au terminat cu victoria lui Nakayama, student în educație fizică (25 ani).

Cu acest prilej s-a remarcat un tînăr de mare perspectivă, Kasamotsu.

Clasament general : 1. Nakayama (57,45 + 57,80) 115,25 p ; 2. Kenmotsu (56,70 + 57,25) 113,95 p ; 3. Aiba (56,80 + 56,85) 113,65 p ; 4. Hayata (56,90 + 56,70) 113,60 p ; 5. Miki (56,05 + 57,15) 113,20 p.

Sol : Nakayama 19.20 p ; *Cal cu mînere :* Kenmotsu 19,30 p ; *Inele :* Nakayama și Tsukahara 19,15 p ; *Sărituri :* Hayata 19,15 p ; *Paralele:* Nakayama 19,35 p; *Bară fixă :* Nakayama 19,50 p.

În perspectivă un cuplu: JANSSEN — ANQUETIL

Cunoscutul ciclist olandez Jan Janssen, cîștigătorul ediției 1968 a Turului Franței, va face echipă cu o altă mare celebritate a sportului cu pedale : francezul Anquetil în cursa de șase zile de la Milano. După această competiție, Janssen va fi prezent pe velodromul din Anvers pentru o altă cursă de șase zile, aceasta din urmă fiind considerată de alergătorul olandez ca un „rodaj" în vederea tradiționalei curse pe șosea Paris — Nisa.

300 DE CONCURENȚI ÎN CROSUL DE LA SAO PAULO

SAO PAULO, 29. — Marți 31 decembrie, la 23,45 (ora locală) se va da startul în tradiționalul cros Corrida San Silvestro la care și-au anunțat participarea circa 300 de alergători din 23 de țări. Întrecerea se va disputa pe un traseu de 8 200 m de-a lungul a șase bulevarde din orașul Sao Paolo. Printre favoriți se numără belgianul Roelants (cîștigătorul de anul trecut), R. Jourdan (Franța), Johnston (Anglia) și Liess (R.F.G.).

VICTOR SANEEV — Nr. 1 în clasamentul sportivilor sovietici

MOSCOVA, 29 (Agerpres). — *În urma unui plebiscit organizat în rîndurile ziariștilor de sport din U.R.S.S., titlul de cel mai bun sportiv sovietic al anului 1968 a fost atribuit lui Viktor Saneev, campion olimpic la Ciudad de Mexico în proba de triplusalt.*

Pe locul doi în clasamentul celor mai buni sportivi sovietici ai anului figurează cunoscutul sulițaș Ianis Lusis, iar pe locul trei este clasat Boris Lagutin, medaliat cu aur (la categoria mijlocie mică) în turneul de box de la Ciudad de Mexico.

La Calcutta

DRON ȘI DIBAR AU CÎȘTIGAT DUBLUL-MIXT

În cadrul turneului internațional de tenis de la Calcutta s-au disputat primele finale. La simplu masculin, indianul Mukerjea a cîștigat în fața lui Tym (S.U.A.) cu 6—2, 6—0, 6—2. Proba de dublu mixt a revenit cuplului român Sever Dron — Judit Dibar care a dispus de Singh — Susan (India) cu 7—9, 6—3, 6—1.

ARBITRII AU SCOS SERII DE 5

(Urmare din pag. 1)

un efort, totul a justificat pe deplin înalta apreciere dată tinerei patinatoare din Brno. Un tempo puțin prea lent la început și o aterizare imprecisă în săritura dublu-Axel au fost singurele rezerve ce i le putem aduce în această evoluție foarte spectaculoasă. Alena Matisova a patinat spre sfîrșitul probei de libere, iar ultima apariție a aparținut campioanei noastre, Elena Moiș. Se părea că ea luptă doar pentru locul doi, dar de la primele secvențe de program ne-am dat seama că simpatica Bibi poate aspira și la victorie. Un dublu-Axel executat cu brio și apoi o gamă întreagă de combinații de pași, sărituri și piruete executate în viteză i-au mărit considerabil șansele. Totuși, ratarea dificilului dublu-Lutz a cîntărit, se vede, mai mult în calculul notelor, astfel că prima noastră patinatoare rămîne de puțin în urma învingătoarei, evident necontestată.

Dintre concurentele române a fost bine notată și Doina Ghișerel, precum și Adina Caimacan care a depășit pe vicecampioana iugoslavă Andrejka Drnovsek. O impresie deosebită a lăsat Carola Niebling, micuța patinatoare de la Dynamo Berlin, care a executat figuri dificile în tempo rapid.

Ultima probă a concursului — perechile — a confirmat superioritatea patinatorilor cehoslovaci Mirka Sablikova — Pavel Komarek, clasați la mică distanță înaintea tinerilor Beatrice Bruck — Reinhard Mirmseker. Dintre cele două cupluri românești, o evoluție mai bună au avut Letiția Păcuraru și Dan Săveanu, care patinează împreună de la începutul acestui sezon.

Ultimele rezultate : FETE : 1. Alena Matisova (Cehoslovacia) 5—1146,9 p ; 2. Elena Moiș (România) 11—1116,7 p ; 3. Eva Sarkadi (Ungaria) 14—1081,7 p ; 4. Doina Ghișerel (R.) 21—991,3 p ; 5. Carola Niebling (R.D.G.) 26,5—977,3 p ; 6. Rodica Dîdă (R.) 33—936,2 p ; 7. Adina Caimacan (R.) 34—943,0 p ; 8. Andrejka Drnovsek (Iugoslavia) 35,5—933,3 p. PERECHI : 1. Mirka Sablikova - Pavel Komarek (Cehosl.) 6—202,0 p ; 2. Beatrice Bruck - Reinhard Mirmsecker (R.D.G.) 10—194,7 p ; 3. Marliese Radunski - Rolf Osterreicher (R.D.G.) 16—188,1 p ; 4. Eva Farkas - Tamas Korpas (Ung.) 20—176,3 p ; 5. Letiția Păcuraru - Dan Săveanu (R.) 23—171,8 p ; 6. Daniela Popescu - Marian Chiosea (R.) 30—160,4 p.

VISCOPOLEANU — LOCUL IX în clasamentul U.P.I. pe 1968

Agenția de știri United Press International a alcătuit, pe baza răspunsurilor date de redactorii sportivi de la 30 mari cotidiene din Europa, clasamentele celor mai buni sportivi pe 1968.

Dacă în clasamentul masculin, săritorul în lungime Bob Beamon s-a detașat net de ceilalți sportivi fiind indicat de 25 de ori pe primul loc, în clasamentul sportivelor, primele două clasate, gimnasta Vera Ceaslavska și respectiv, înotătoarea Debbie Meyer sînt despărțite doar de un punct. Medalia de aur și recordul de la Mexico au adus atletei noastre, Viorica Viscopoleanu, locul 9 în acest clasament.

Masculin : 1. Bob Beamon (S.U.A.) 271 p ; 2. Jean Claude Killy (Franța) 184 p ; 3. Al. Oerter (S.U.A.) 135 p ; 4. David Hemery (Anglia) 77 p ; 5. Mike Wenden (Australia) 99 p ; 6. Jim Hines (S.U.A.) 77 p ; 7. Kipchoge Keino (Kenya) 58 p ; 8. Dick Fosbury (S.U.A.) 49 p ; 9. Lee Evans (S.U.A.) 46 p ; 10. Rod Laver (Australia) 38 p.

Feminin : 1. Vera Ceaslavska (Cehoslovacia) 247 p ; 2. Debbie Meyer (S.U.A.) 246 p ; 3. Wyomia Tyus (S.U.A.) 148 p ; 4. Margitta Gummel (R. D. Germană) 119 p ; 5. Toini Gustafsson (Suedia) 103 p ; 6. Nancy Greene (Canada) 92 p ; 7. Irena Kirszenstein-Szewinska (Polonia) 75 p ; 8. Claudia Kolb (S.U.A.) 44 p ; 9. VIORICA VISCOPOLEANU (ROMÂNIA) 41 p ; 10. Peggy Fleming (S.U.A.) 36 p.

Fotbal pe glob Fotbal pe glob

Rigorile iernii au anihilat aproape complet etapa de simbătă din campionatul englez și i-au obligat pe jucătorii selecționatei Alsaciei și pe cei ai formației vest-germane Bayern München să-și susțină meciul amical pe zăpadă, la Strasbourg

DOAR DOUĂ JOCURI ÎN CAMPIONATUL ANGLIEI

LONDRA, 29 *(Agerpres).* — Din cauza timpului nefavorabil, care a făcut ca majoritatea terenurilor de joc să fie impracticabile, în cadrul etapei a 27-a a campionatului englez de fotbal s-au disputat numai două meciuri. Burnley a învins cu scorul de 2—1 pe Leicester, iar Sheffield Wednesday a terminat la egalitate 0—0 cu Southampton.

CERNO MORE ÎN TUREU

În prezent se află în turneu în R. F. a Germaniei echipa bulgară de fotbal Cerno More Varna. Fotbaliștii bulgari au evoluat la Bonn în compania echipei Bayern Hof. Gazdele au terminat învingătoare cu scorul de 3—1 (3—1).

ÎN PRELIMINARIILE C.M.

La Tunis, în cadrul preliminariilor campionatului mondial de fotbal s-au întîlnit, în cea de a doua manșă, reprezentativele Tunisiei și Algeriei. Jocul s-a terminat la egalitate : 0—0. Algeria a cîștigat prima întîlnire cu 2—1.

MĂSURILE PRECONIZATE ÎN FRANȚA

În cadrul unei conferințe de presă, Joseph Comiti, secretar de stat pentru problemele tineretului și sportului, a anunțat că în vederea rezolvării crizei din fotbalul francez, urmează să se suprime anumite impozite, să se facă o serie de recomandări privind statutul jucătorilor, structura cluburilor și organizarea competițiilor. De asemenea, se intenționează a se crea la Vichy o școală de perfecționare a antrenorilor.

Noul președinte al Federației franceze de fotbal este Jacques Georges, primar al localității Saint Maurice-sur-Mosele și fost președinte al clubului F. C. Nancy.

SIVORI SE AFLĂ ÎN ARGENTINA

Din Buenos Aires se anunță că *Enrique Omar Sivori*, cunoscutul fotbalist argentinian care a jucat timp de 11 ani în Italia, se află de cîteva zile în patrie.

Sivori a și primit, pînă acum, numeroase oferte din partea unor cluburi argentiniene dar tuturor el le-a răspuns că va lua o hotărîre abia după Anul Nou.

PRIMUL MECI AL ANULUI 1969

Sîmbătă a plecat spre Ciudad de Mexico — via New York — reprezentativa de fotbal a Italiei care urmează să întîlnească în ziua de 1 ianuarie pe stadionul Aztec selecționata Mexicului, într-un meci amical. Revanșa întîlnirii va avea loc la 5 ianuarie pe același stadion.

În vederea celor două partide, directorul tehnic al Squadrei Azzurra, *F. Valcareggi*, a alcătuit un lot de 18 jucători : portari *Zoff* (Napoli) și *Albertosi* (Cagliari), fundași *Burgnich* și *Facchetti* (Inter), *Anquilletti* (Milan) ; stoperi și „libero" *Castano* (Juventus), *Malatrasi* și *Rosato* (Milan) ; mijlocași *Bertini* (Inter) și *Merlo* (Fiorentina) ; înaintași *Rivera* (Milan), *De Sisti* (Fiorentina), *Vieri* (Sampdoria), *Anastasi* (Juventus), *Domenghini* (Inter), *Prati* (Milan), *Riva* și *Boninsegna* (Cagliari).

UN MARE TURNEU LA MAR DEL PLATA

Clubul argentinian *„Boca Juniors"* va organiza între 7 și 30 ianuarie 1969 un mare turneu internațional de fotbal. La acest turneu, ale cărui jocuri se vor disputa la Mar del Plata, și-au anunțat participarea următoarele echipe : Boca Juniors din Buenos Aires, Estudiantes La Plata (cîștigătoarea Cupei intercontinentale), Palmeiras din Sao Paolo, Slovan Bratislava, M.T.K. Budapesta, Rapid Viena și o selecționată a orașului Mar del Plata.

Campionatele europene de box au întrunit adeziunea a 25 de țări

SE MAI AȘTEAPTĂ 3 CONFIRMĂRI • BOGAT PROGRAM DE PREGĂTIRE PENTRU PUGILIȘTII ROMÂNI

Pentru campionatele europene de box care vor avea loc între 31 mai și 8 iunie 1969 la București, și-au confirmat oficial participarea 25 de țări : *Austria, Belgia, Bulgaria, Cehoslovacia, Danemarca, Elveția, Franța, Finlanda, R. D. Germană, Grecia, R. F. a Germaniei, Italia, Irlanda, Iugoslavia, Luxemburg, Norvegia, Olanda, Polonia, Portugalia, România, Suedia, Scoția, Turcia, Ungaria* și *U.R.S.S.* Se mai așteaptă confirmările de participare din partea federațiilor din Spania, Anglia și Țara Galilor.

Reuniunile campionatelor europene vor avea loc pe ringul special amenajat în incinta patinoarului „23 August" din Capitală. În vederea acestui eveniment, pugiliștii români și-au început pregătirile sub îndrumarea antrenorului *Ion Popa*. În primul meci de verificare echipa României va întîlni la 10 ianuarie la Copenhaga echipa Danemarcei. În programul internațional mai figurează întîlniri cu echipele Bulgariei, Algeriei și Poloniei. Între 6 și 14 aprilie, pe ringul patinoarului „23 August", se vor desfășura finalele campionatelor naționale.

În programul internațional pe 1969 mai sînt prevăzute și întîlniri pentru echipa de tineret care va întîlni formațiile Poloniei, Cubei și Ungariei. De asemenea, boxerii noștri vor participa la o serie de mari turnee internaționale. Federația română va organiza tradiționalul turneu „Mănușa litoralului" de la Constanța, și turneul balcanic (11—14 septembrie, la Brașov) .(AGERPRES)

STEAUA A ÎNVINS DIN NOU PE DINAMO

(Urmare din pag. 1)

cheiști. Așa se explică victoria comodă obținută de reprezentativa acestui veritabil oraș al hocheiului, care este Miercurea Ciuc. Comodă și extrem de prețioasă, deoarece prin cele două puncte cucerite ieri seară, Avîntul Miercurea Ciuc și-a asigurat o serioasă opțiune asupra locului III în clasament, în ultima manșă fiind imposibil să mai fie ajunsă de Agronomia Cluj.

Rezultat final : 8—3 (2-1, 4-1, 2-1). Au marcat : C. Antal (2), Imreh (2), Krausz, I. Szabo, Mihoc, Oswath — Avîntul, Gali, Ötvös, Cazan II — Agronomia. Au arbitrat atent : M. Hușanu și C. Sgîncă.

STEAUA DIN NOU ÎNVINGĂTOARE : 2—0 (0—0, 1—0, 1—0)

În cel mai frumos joc văzut anul acesta pe patinoarul „23 August", Steaua a învins, din nou, pe Dinamo, dar la capătul unei dispute extrem de echilibrate, care a întins la maximum nervii spectatorilor pînă în ultimele două minute. S-a jucat corect, doar cîteva eliminări (unele, poate, consecința unei exagerate exigențe a arbitrilor) și, ceea ce este mai important, cu numeroase faze de poartă, una mai palpitantă decît alta. În ciuda acestui fapt, becurile roșii (cele prin care arbitrii de poartă semnalizează înscrierea unui gol) s-au aprins doar de două ori. Prima oară, cînd Steaua beneficia de o superioritate numerică (Moiș fusese eliminat) și cînd un șut năpraznic al lui Varga (min. 40) a trimis pucul la colț, jos, unde este mai greu pentru portar de parat. Explozie de bucurie în înfocata galerie stelistă, cu atît mai mult, cu cît în repriza secundă, cînd s-a marcat acest gol, echipa Steaua ratase o suită de mari ocazii, unele cum rar se pot vedea la hochei. Și astfel, după aproape 40 de minute de aprigă încleștare, Steaua a preluat conducerea.

În cea de a treia repriză, Steaua a încercat să apere acest minim avantaj organizîndu-și mai atent apărarea (Varga a rămas mai mult pe gheață), fracționînd cît mai des jocul pentru a nu da posibilitate adversarilor să-și intre în... mină. Și cînd se credea că rezultatul nu va mai putea fi modificat, becul roșu s-a aprins din nou, la o fază confuză, în care arbitrul de poartă a apreciat că pucul a depășit linia. Autorul acestui gol mult discutat și care a provocat vii proteste (unele dincolo de limitele obișnuite) din partea dinamoviștilor a fost Biro (min. 58). Bun arbitrajul cuplului N. Turceanu și Fl. Gubernu.

Și, astfel, Steaua, prin victoria de ieri seară, are un avans de 4 puncte și un golaveraj net superior, ceea ce ne face să apreciem că titlul de campioană a țării nu-i mai poate scăpa anul acesta.

CLASAMENTUL DUPĂ DOUĂ MANȘE

1. Steaua	16	15	0	1	128: 19	30
2. Dinamo Buc.	16	13	0	3	107: 31	26
3. Avîntul	16	5	3	8	66: 88	13
4. Agronomia	16	3	1	12	48:106	7
5. Petrol Geol.	16	1	2	13	25:129	4

„CUPA PROGRESUL"

Vineri și duminică în sala Progresul, au continuat întrecerile etapei a III-a a „Cupei Progresul". În cel mai important meci al etapei, Rapid și Progresul au oferit numeroșilor spectatori un spectacol agreabil. Luînd conducerea de la început, și beneficiind de forma bună a Anei Stark (cea mai bună de pe teren), rapidistele s-au distanțat și au cîștigat în final cu scorul de 18—11 (11—4).

În deschidere, s-au întîlnit echipele Confecția și Universitatea. La capătul unui joc în care jucătoarele de la Confecția au acționat mai clar în atac, scorul înregistrat a fost de 21—14 (11—5) în favoarea Confecției.

Meciul dintre I.E.F.S. și Ș.S. 2 s-a disputat vineri. Studentele au cîșigat cu 20—11 (8—4). În fruntea clasamentului după trei etape se află Rapid urmată de I.E.F.S.

GH. DINU

telex-radio-telefon

S-A STABILIT ca întîlnirea pentru titlul european de box la categoria mijlocie dintre deținătorul centurii, italianul Carlo Duran, și pugilistul englez Johnny Pritchett, să se desfășoare la 14 sau 20 februarie 1969 la Milano.

■

ÎN CADRUL TURNEULUI internațional de baschet masculin de la Ostende, echipa belgiană Anvers a învins cu scorul de 84—76 (35—39) formația franceză Alsace de Bagnolet. Într-un alt joc, A. S. Ostende a dispus cu scorul de 69—55 (28—32) de Korona Krakovia.

■

ÎN ZIUA A DOUA a turneului internațional de volei masculin, care se desfășoară la Amsterdam, formația Spartak Zetor Brno a întrecut cu scorul de 3—2 (15—12, 8—15, 15—17, 15—7, 15—9) echipa A.S.Z. Olsztyn.

Anterior, voleibaliștii cehoslovaci cîștigaseră cu 3—0 (15—6, 15—10, 15—5) în fața echipei Blokkeer Haga.

■

LA PARIS se desfășoară un turneu internațional de tenis la care participă o serie de valoroși jucători tineri din mai multe țări europene.

Iată rezultatele înregistrate în sferturile de finală ale probelor de simplu : *masculin :* Cassaigne (Franța) — Di Matteo (Italia) 3—6, 7—5, 6—2 ; Paish (Anglia) — Mignot (Belgia) 7—5, 8—6) ; Godrella (Franța) — Caimo (Italia) 7—5, 15—13 ; *feminin :* Judith Salome (Olanda) — Monique van Haver (Belgia) 6—2, 3—6, 6—2 ; Judy Congdom (Anglia) — Christiane Sarrazin (Franța) 6—1, 6—1 ; Jenny Helliar (Anglia) — Ingrid Leys (Belgia) 6—3, 6—0.

■

LA TREVISO s-a disputat întîlnirea internațională de box dintre echipele de tineret ale Italiei și Austriei. Pugiliștii italieni au obținut victoria cu scorul de 7—4.

PROGRESUL BUCUREȘTI A JUCAT ÎN MALTA

LA VALETTA, 29. — Echipa de fotbal Progresul București a susținut un meci amical cu formația locală Sliema Wanderer. Jocul a fost foarte echilibrat cum, de altfel, arată și scorul cu care s-a terminat : 2—2 (1—0). Au marcat : Matei (min. 15), Oaidă (min. 85) și, pentru gazde, Bonnet (ambele goluri).

NAVIGATORUL POLONEZ Leonid Teliga, care efectuează ocolul Pămîntului la bordul iahtului său „Opti", este așteptat să sosească zilele acestea la Casablanca, portul din care a luat startul în cursa sa solitară la 27 decembrie 1967. Teliga, a fost văzut ultima dată la 30 octombrie.

■

ÎN CADRUL TURNEULUI de baschet masculin de la Liège, echipa cehoslovacă Spartak Brno a obținut o victorie destul de ușoară asupra formației Standard Liège cu scorul de 103—84.

Tiparul I. P. „Informația", str. Brezoianu nr. 23—25, București

40368

PROLETARI DIN TOATE ȚĂRILE, UNIȚI-VĂ!

Redacția și administrația: str. Vasile Conta nr. 16 tel. 11.10.05, interurban 72 și 286. Telex sportrom buc. 180

sportul

ZIAR AL CONSILIULUI NAȚIONAL PENTRU EDUCAȚIE FIZICĂ ȘI SPORT

12 pagini 1 leu

Anul XXIV — Nr. 412 (5846) Marți 31 decembrie 1968

Cei mai buni 10 sportivi români ai anului 1968

Ancheta SPORTUL de Anul Nou

La tradiționala anchetă de sfîrșit de an, organizată de ziarul nostru, au răspuns numeroși cititori din toate județele țării. În urma lecturării atente a scrisorilor primite în termenul indicat la anunțarea anchetei, redacția SPORTUL a alcătuit clasamentul celor mai buni 10 sportivi români ai anului 1968 :

1. Viorica VISCOPOLEANU (atletism) ; **2. Lia MANOLIU** (atletism) ; **3. Ionel DRÎMBĂ** (scrimă) ; **4. Ivan PATZAICHIN** și **Serghei COVALIOV** (canoe) ; **5. Ileana SILAI** (atletism) ; **6. Mihaela PENEȘ** (atletism) ; **7. Ion MONEA** (box) ; **8. Ion BACIU** (lupte) ; **9. Marcel ROȘCA** (tir) ; **10. Ion ȚIRIAC** (tenis).

Tuturor acestora, precum și antrenorilor lor (de la cluburi și de la loturile naționale sau olimpice) felicitări și urări de noi succese.

După cum se poate observa, cititorii ziarului au pus în balanța aprecierilor îndeosebi comportarea și rezultatele obținute la Jocurile Olimpice din Mexic, confruntarea sportivă supremă a anului 1968.

O dată stabilită această listă, redacția ziarului SPORTUL își face o plăcută datorie să reamintească, fie chiar sumar, performanțele și succesele pe care participanții la ancheta noastră de ANUL NOU le-au avut, desigur, în vedere atunci cînd au propus echipa de mari performeri ai anului 1968. (Citiți în corpul ziarului amănunte despre cei mai buni 10 — de fapt 11 — sportivi români ai anului 1968).

desen de **Jules PERAHIM**

FINIȘ ȘI START...

Desprindem, așadar, cu firească emoție, ultima filă a calendarului acestui an, olimpic înainte de toate pentru sportul românesc, dar — în aceeași măsură — fecund, la dimensiuni majorate, în nobila tentativă de împrietenire a tineretului cu tumultuoasa viață a stadionului.

S-ar cuveni, poate, așa cum cere tradiția, să schițăm, fie chiar sumar, un bilanț ; să apelăm la convingătoarea statistică a cifrelor, a recordurilor și clasamentelor. Se știe, însă, că 1968 a îmbogățit tezaurul sportului românesc cu 16 medalii olimpice, 3 mondiale și 5 europene, că tricolorii au sărbătorit sute de victorii, pe toate meridianele, că ștafeta marilor performanțe și a prestigioaselor afirmări a fost purtată, de fiecare dată, în cinstire și cu deplină mîndrie patriotică. Și se mai știe — coloanele „Sportului" au consemnat-o adesea — că 1968 a fost anul în care sportul școlar, cel universitar, sportul care, în sfîrșit, nu numai printr-o titularizare de circumstanță, ci cu adevărat a căpătat un real caracter de masă, s-a aflat în atenția forurilor de resort și rezultatele, mai mult decît încurajatoare, se oglindesc limpede în retrospectiva acestui an, generînd mîndria îndreptățită că ceea ce s-a făcut a fost făcut cu temeinicie.

Ninge pe crestele munților falnici și jocul artificiilor ne amintește că mai sînt doar cîteva ore pînă la noaptea Revelionului. Trăim, deci, finișul anului acesta atît de bogat în satisfacții. Anul în care o fată, a cărei primă virtute e modestia, a stabilit un senzațional record al lumii la ingrata probă de săritură în lungime. Anul în care o altă atletă care iubește sportul cu o statornicie rar întîlnită și-a împlinit visul de aur. Anul în care un junior din flotila vestitelor canoe românești a devenit campion olimpic pe apele răscolite de pagaie, la Xochimilco. Și așa mai departe...

Să toastăm pentru acest an prodigios, în care sportul românesc, beneficiind de sprijinul și îndrumarea permanentă a partidului și guvernului, și-a trecut cu succes, uneori cu „magna cum laudae", marile examene ale valorii internaționale.

Și tot acum, atît de aproape de hotarul de sfîrșit al acestui an, să scrutăm cu optimism, dar cu aceeași luciditate, viitoarele itinerarii pe care sportul românesc este chemat să le străbată pentru ca gloria lui de astăzi să capete mai multă strălucire și durabilitate.

Să toastăm, așadar, nu numai pentru finișul acestui an al multor împliniri, ci și pentru startul lui '69, an în care trebuie să încercăm a egaliza — la nivelul sporturilor fruntașe — valorile actuale și în care sperăm să se scrie, tot într-o zi de iarnă, cu fulgi de nea și joc de artificii, o pagină mai frumoasă, mai luminoasă, din istoria sportului românesc.

sportul

DIN AVANCRONICA ANULUI XXV...

• Mini-declarații • Stadion '69

• Proiecte intime • Dialoguri

• La telefon : „Moș Gerilă"

In toate casele, cetină verde cu miros pătrunzător, la fel de proaspăt ca cel care-l întîmpină pe drumețul intrat în lumea de basm a falnicelor păduri de brazi. Lumini multicolore ce-și întretaie strălucirile, descriind spirale punctate cînd și cînd de jocul feeric al artificiilor. Pîrtii de nea, vătuite simetric, cu grijă, cu migală. Și daruri, multe și frumoase daruri pentru această minunată noapte a Revelionului, pentru acest '68 — an al attor bucurii și împliniri majore pe toate drumurile vieții. E în același timp sărbătorească întîmpinare a NOULUI AN pe care fiecare și-l dorește mai fericit, mai luminos.

Anul XXV ! Pătrar de secol în care liberi, stăpîni, în prețuire și demnitate, cu neasemuită sîrguință și dragoste, cetățeni de toate vîrstele și profesiile au ridicat România socialistă pe culmile progresului și civilizației.

Ne mai despart doar cîteva ore de anul XXV, jubileul de argint al marilor prefaceri și al visurilor îndrăznețe. Ce-ar fi să desprindem cîteva file din jurnalul intim — poate o avancronică a gîndurilor pentru NOUL AN — al unora din cei care, sportivi sau diriguitori, iubesc clocotitoarea viață a stadionului ?

★

O simplă întîmplare face ca Mihaela Peneș să figureze prima pe acest itinerar pe care ne-am propus să-l străbatem acum, atît de aproape de hotarul anului 1969. Cîțiva din specialiștii atletismului nostru făceau, recent, o declarație de-a dreptul senzațională redactorului de specialitate al „Sportului" : „Cu o mai mare preocupare pentru îmbunătățirea tehnicii, Mihaela poate să arunce 70 m !"

Ar fi formidabil. Ce spui, Mihaela ? În 1969 sînt campionate europene...

★

La 33 de ani, fundașul dinamovist Cornel Popa nici nu se gîndește să încheie socotelile cu balonul rotund. Optimismul e reconfortant pentru reporter. Primul obiectiv — păstrarea titularizării în echipa clubului. Al doilea, poate mai greu, revenirea în „națională". Atenție, Sătmăreanu !

★

De multă vreme, din orașul condițiile — să urce multe scăldat de apele Crișului n-au mai apărut mari campioni. Provincia a fost chemată să valorifice mai bine talentele, să puncteze convingător în ierarhia valorilor naționale. Fl. Mera, președintele clubului Crișul, ne mărturisește că în 1969 sportul orădean va declanșa ofensiva performanțelor autentice, o evadare din mediocritate. Salutar acest act al înțelegerii, dincolo de obișnuința comparațiilor doar cu... vecinii.

★

Navigatorul, de multe ori glorios în anul trecut, în lumea tenisului, Ion Țiriac, și el oaspete al redacției într-una din aceste zile — schițează itinerarii viitoare. O face la început impasibil, ca un matematician, dar emoționat, ca un actor înaintea rolului cel mare, atunci cînd — în final — vorbește de Foro Italico și Roland Garros.

★

Pentru profesorul Orest Frățeanu iarna lui '69 e marele examen al propriei pasiuni. Biatlonul trebuie — și are toate locuri în clasamentul valorii și al popularității sporturilor de iarnă practicate pe fermecătoarele meleaguri ale Cîmpulungului Moldovenesc.

Da ! Uneori se uită că există

Dan GÂRLEȘTEANU

(Continuare în pag. a 2-a)

Așa a fost după J.O. L-am dori îmbrățișat pe Nicolae Martinescu și după C.M. de lupte din 1969 din Argentina

Unul din băieții lui Simion Ismailciuc îl felicită pe Ivan Patzaichin, urmașul tatălui său

Cu prilejul Anului Nou 1969, redacția ziarului SPORTUL urează cititorilor, colaboratorilor și corespondenților săi multă sănătate, fericire și noi succese în muncă

Din sumar :

- Toastul colaboratorilor
- Bilanț sportiv 1968
- Convorbiri cu dl. Gore
- Odisee pe patru roți
- Sportul în istorie și artă
- Exercițiile fizice la daci

Pro memoria J. O. 1968

Primii 6 clasați la Olimpiadele de iarnă (Grenoble) și de vară (Mexico)

Tot fotbal și de Anul Nou !

De ce este fotbalul „sportul rege" ?

Cîte răspunsuri — la ancheta noastră internațională — tot atîtea păreri... Ele au însă girul unor mari personalități din lumea sportului cu balonul rotund.

Citiți amănunte în corpul ziarului.

Splendidul decor de iarnă invită la sport, drumeție și recreare

Foto : A. NEAGU

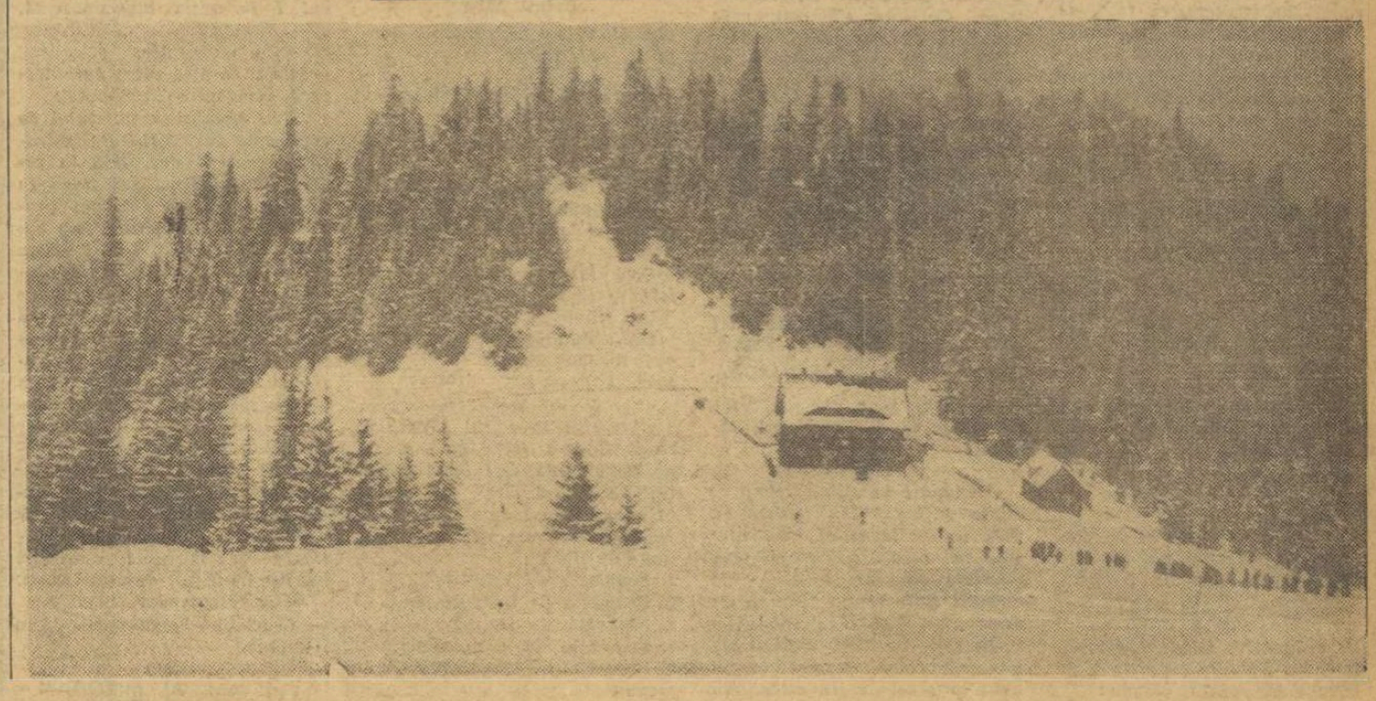

Valeriu Irimescu (stînga) în compania cîtorva colegi de la Grivița Roșie

la Xochimilco ar putea să însemne punctul final al unei cariere glorioase.

— *Nu. Nu intenționez să abandonez sportul. Dimpotrivă. Am acum atîta ambiție să dovedesc că padela mea nu și-a încheiat misiunea! Voi vedea și voi hotărî împreună cu antrenorul Radu Huțan la ce probe și pe ce distanțe voi concura. Sigur este însă că vreau să mă număr printre candidații la medaliile de la Himki".*

Bravo, Bebe!

★

Gh. Zimbreșteanu, proaspătul antrenor emerit de atletism: „Vom încerca să facem totul pentru ca băieții să ajungă din urmă fetele. Și apoi, să echilibrăm și numărul... medaliilor. Bineînțeles, nu ne va fi suficient un singur an. Dar de început, trebuie să începem, și asta mult înainte de campionatele europene".

★

„Aș vrea ca „Larometul" să cîștige acest prim campionat național" — e prima dorință a Elenei Trandafir, din echipa învingătoare la mondialele din 1968. Drept să spun, mă gîndesc mult și la trofeul individual al competiției. Dar, mai este ceva. Lucrez, și o fac cu mare pasiune, ca planificatoare la uzinele ale cărei culori le reprezint și pe arenele de popice. În 1969 vreau să încerc să intru la Academia de științe economice, firește la cursurile fără frecvență. Cred că 1969 va fi un an de mari satisfacții pentru mine și pentru familia mea."

★

În „semicercul" terenului de handbal, Cornel Oțelea își menține de ani de zile faima unui jucător perfect, laureat cu titluri mondiale, colecționar al unui șir de importante trofee interne și internaționale.

1969? Steaua să cîștige, din nou, Cupa Campionilor Europeni! Și tot pentru anul care vine, maestrul emerit Cornel Oțelea, absolvent al I.E.F.S., se pregătește să devină antrenor!

★

Ce repede trec orele. Acum s-a anunțat „închiderea ediției" încă o zi și, cu puțină emoție și gingășie, vom desprinde prima filă a noului calendar. Calendarul sărbătoritului an XXV...

DIN AVANCRONICA ANULUI XXV

(Urmare din pag. 1)

și o ediție de iarnă a Jocurilor Olimpice.

★

Medalii și cupe îmbogățesc vitrina soților Ionel și Ileana Drîmbă. Strălucește acolo și aurul mondial și cel olimpic. Și, mai mult ca sigur, colecția „mușchetarilor" va fi majorată în anul ce vine. Acum, însă, dorința supremă este un copil — băiat sau fată, care peste ani își va țintui privirile spre vitrina aceea de aur, argint și bronz și care, odată, va asculta și va înțelege povestea drumurilor la capătul cărora și tăticul și mămica au întîlnit adevărata glorie sportivă.

★

„Am reușit să realizăm multe lucruri bune pentru dezvoltarea bazei materiale. Cu inițiative, cu sprijinul local și central. Intrăm în anul 1969 cu mari posibilități de a îndeplini o misiune care onorează și obligă pe oricare activist sportiv: atragerea întregului tineret pe stadion" — *ne spune Th. Oprică, președintele Consiliului județean pentru educație fizică și sport Galați. Așteptăm!*

★

Cunoscutul hocheist Constantin Dumitraș nu așteptă prea multe daruri, în acest an, de la... Moș Gerilă. Și totuși, la 31 decembrie va trăi o zi de mare bucurie dar și de meditație: i se va ridica lunga suspendare care l-a ținut pe banca rezervelor aproape tot sezonul.

„M-am învățat minte! mărturisește *Dumitraș.* Nu așa, ci cu totul altfel voi încerca în anul viitor să recîștig simpatia spectatorilor, respectul adversarilor și încrederea... selecționerilor pentru mondiale".

★

Calistrat Cuțov e încă foarte tînăr. Ar avea destul timp să aștepte consacrarea. Dar, cum spune el, în box reprizele se scurg cu o rapiditate de neînchipuit. „Pentru mine, anul 1969 este anul europenelor și vreau ca finala categoriei să mă găsească în... ring".

★

Jiri Irimescu. Rugbystul cu alură de june-prim, timid ca o fată, dar curajos ca un cascador, poartă — cu cîtă plăcere totuși — pe umeri povara gloriei cucerite în meciul cu Franța. Urmașul lui Sandu Penciu și-a propus să dubleze în antrenamente execuțiile loviturilor de pedeapsă. Pentru că în primăvară începe returul, iar în decembrie — revanșa cu „XV"-le galic.

★

Dialog cu Aurel Vernescu:

— Se spune că nesănșa de *mai frumoși ani ai tinereții și ai maturității mele.*

Probabil că numai lectura oferă satisfacții atît de consistente, numai ea poate da senzația de plenitudine, doar ea poate fi atît de tonică și de inedită, numai lectura poate crea multipla și variata gamă de senzații pe care le emană, cu atîta generozitate și sportul".

Cu o mare duioșie, Dorin Almășan își amintește de anii copilăriei petrecuți la Blaj, unde l-a văzut concurînd pe Moina, unde și-au început drumul în sport Tiberiu Negruțiu și Sergiu Macavei, surorile Doina, Ileana și Rodica Corbeanu și fratele lor Gheorghe, Mircea Rusu. Tot de pe acele meleaguri s-a ridicat și primul nostru campion olimpic de box, Nicolae Linca.

Apoi, la Alba Iulia, avînd în profesorul Emil Tămaș un ghid priceput prin labirintul complicat al vieții.

Apoi, student la I.C.F.

„*Aici,* scrie Dorin Almășan, *voi continua să descopăr sportul, să-i aflu fețe și fațete mai puțin cunoscute, taine, ascunzișuri, secrete. Aici voi învăța 4 ani meseria „sportului", îmi voi face ucenicia încercînd să devin unul din slujitorii lui.*

I.C.F. Acolo, în Dealul Spirii, am cunoscut oameni minunați și-am trăit clipe înălțătoare. Am savurat victoriile echipelor Institutului, am strigat de zeci de ori: I.C.F. — URA, I.C.F. — URA, I.C.F. URA, URA! — am aparat culorile lui.

Amintindu-mi că tot acolo, la I.C.F., abia în anul IV, am descoperit handbalul în 7, mă gîndesc cu o ușoară urmă de invidie la puștii de azi, care, la 10—11 ani, iau în mînă portocala de piele și care de la această vîrstă învață secretele sportului, avînd antrenori competenți și nemaipomenita binefacere a televizorului.

Am avut plăcerea de a fi coechipier — în cîteva jocuri — cu Olimpiu Nodea și Virgil Hnat, cărora le-am urmărit apoi, de la distanță triumfalul drum spre glorie.

Am fost fericit, deci, cînd la Praga am fost martor — ca turist — la marea lor biruință și am băut, alături de ei, din Cupa de campioni ai lumii.

Da, acesta este sportul; drum, luptă, năzuință, căutare, înfrîngere, reluare, străduințe, prăbușire, victorie! Unul din marile lui merite este acela că atît la victorie, cît și la înfrîngere, el te obligă. Dar sportul mai înseamnă și studiu, calcul, teorie, știință, practică. Am învățat aceasta de la dascălii mei din Institut, cărora le aduc pe această cale cîteva cuvinte de modestă recunoștință.

Ei m-au învățat că sportul poate și trebuie să fie o profesiune onorabilă, o pasiune nobilă, că el înseamnează o infinită poezie a mișcării, o școală a caracterului, un frate bun — poate geamăn — cu rațiunea și intelectul. Cu gîndul la toți aceștia, parafrazez în minte una din maximele preferate ale marelui luliu Hațieganu și care aparține lui Hippocrate: „Pe dascălul meu în arta medicală îl voi pune pe aceeași treaptă cu părinții mei".

Mai tîrziu — în fața clasei aliniate, ca profesor, în timpul orelor de antrenament, în competiții, am trăit alte senzații, am făcut noi descoperiri".

Colaboratorul nostru își încheie răspunsul cu rînduri de un cuceritor optimism:

„*Apoteoza sportului e încă departe; posibilitățile și perspectivele lui sînt infinite. Foarte aproape de arte (și izvor de inspirație pentru ele) sportul — fenomen cu profunde implicații sociale și adînci rădăcini istorice, o mare realitate a zilelor noastre — are în față vîrsta lui de aur".*

TOASTUL

Ideea a fost a unui coleg. SĂ-I CONVOCĂM, AȘADAR, PE COLABORATORII CEI MAI DE SEAMĂ AI ZIARULUI LA O MASĂ ROTUNDĂ (pătrată sau dreptunghiulară). De fapt, forma geometrică constituia, de data aceasta, amănuntul cel mai puțin însemnat, principal fiind să-i putem reuni pe acești oameni care, în decursul unui an, au avut generozitatea să ofere sportului entuziasmul, talentul, priceperea și ideile lor, făcînd acest lucru spontan, de cele mai multe ori dezinteresat, împinși doar de un demon lăuntric, pe care unii îl denumesc pasiune, în timp ce alții sînt tentați să-i asimileze viciului.

Nu este pentru nimeni un secret: colaboratorii și corespondenții constituie inima, mintea și sufletul ziarului, reprezintă inteligența colectivă, sînt persoane și personalități care au avut curajul să-și asume mari responsabilități publice. Existența unei gazete nu poate fi — practic — concepută fără marele lor aport. Și chiar dacă punctele de vedere au fost, cîteodată, contradictorii, chiar dacă gîndurile așternute pe hîrtie au părut năstrușnice, sau — la această oră — de nerealizat, ele, toate, au un preț și o valoare (imediată sau de viitor) fiindcă la temelia lor au stat mobiluri nobile, dorința de a demola inerțiile, de a da aripi noului, de a declanșa energii.

O primă mare dificultate organizatorică: ziarul a beneficiat în acest an de o întreagă armată de colaboratori care, adunați la un loc, ar face neîncăpătoare chiar și o sală de sport. Și atunci am hotărît să-i abordăm numai pe cîțiva, personal și cum am putut, adresîndu-i fiecăruia cîte o întrebare. Poate nepotrivită, dar — oricum — inspirată din rîndurile scrise ziarului, apropiată preferințelor arătate și profesiunilor de credință exprimate nu o dată. Pentru a nu leza susceptibilități (sau orgolii) am recurs la ordinea alfabetică, primul fiind, așadar:

DORIN ALMĂȘAN

Profesorul clujean apare de puțină vreme în paginile noastre. De la prima corespondență a impresionat printr-o claviatură foarte întinsă de sentimente, printr-o dragoste pătimașă oferită sportului și lumii sale mirifice. Personal nu-l cunosc pe Dorin Almășan și am încercat doar să mi-l închipui. Trebuie să fie, probabil, un bărbat încă tînăr, cu un suflet deschis, generos. Întrebarea pe care i-am trimis-o prin poștă sună astfel:

„SPORTUL" V-A DESCOPERIT ÎN 1968; CÎND AȚI DESCOPERIT DV. SPORTUL?

Dintr-o greșeală, redacția nu i-a făcut cunoscut colaboratorului său amănuntul că liniile tipografice ale răspunsului sînt limitate și profesorul Almășan, ca orice ardelean care se respectă, a așternut pe hîrtie vreo nouă pagini dactilografiate (la un rînd și jumătate), care reproduse (și fără îndoială că valoarea lor ar fi meritat aceasta) depășeau spațiul rezervat întregului interviu colectiv. Cu sinceră părere de rău a trebuit, deci, să spicuim doar din mărturisirea-jurnal a prietenului nostru clujean.

„*Am descoperit sportul tîrziu, am avut revelația lui la o vîrstă relativ înaintată (comparativ cu anii timpurii la care el este astăzi accesibil tinerilor), dar de atunci încoace el a fost pentru mine o prezență activă, o lume minunată, care a colorat cei*

CAMIL BACIU

marele peregrin, pentru care drumurile reprezintă pîinea și apa. Autor de literatură supranumită „fantastico-științifică" (în care, probabil, nu crede, fiindcă este de profesie inginer) a îmbrățișat-o, comițînd — poate — un adulter. În paginile ziarului s-a consacrat cu rubrica „*Dar, de fapt*", în care nimic nu era, de fapt, inventat, decît numai titlul. Camil Baciu a încercat să reabiliteze pamfletul sportiv, infierînd cu o politicoasă ironie racilele care rod încă mișcarea sportivă, biciuind — mai cu seamă — inerțiile, starea de loc, nepăsarea, de care dau dovadă multe dintre organismele noastre sportive.

Apoi a fost călătoria pe Dunăre, expediția „Patru într-o lotcă". Și chiar dacă n-au rămas pînă la urmă decît trei, lotca a ajuns la mila 0, acolo unde Dunărea sărută Marea.

Dînd ecou numeroaselor scrisori sosite de la cititori, l-am întrebat pe Camil Baciu:

CE EXPEDIȚIE VĂ DORIȚI PENTRU 1969?

„*Nu știu care va fi viitoarea călătorie — cu toate că există cel puțin zece trasee pe care aș pleca imediat, chiar în plină iarnă, și chiar și pe jos. Dar, pentru a călători, nu ajunge să-ți alegi traseele... E nevoie de mîncare — și nu-l văd pe călătorul care ar porni să viziteze triburile ibani din statul Brunei cărind după el o valiză cu conserve de pește. Este nevoie de echipament și nu cred că un drum foarte lung se poate face cu același costum cu care ai pleca pînă la Mizil. E nevoie de un vehicul — dacă, totuși nu dorești să refaci itinerariul lui Dan Demetru, care a înconjurat de două ori și jumătate globul tocind sute de opinci.*

Așfel, poate, ar fi mai simplu dacă aș călători — reeditîndu-l pe Xavier de Maistre — în jurul camerii mele, descriind cu vervă biblioteca, zugrăveala și turnantele din jurul mesei.

Dar, pentru că am impresia că cele de mai sus vi se par o glumă, vă declar că aș fi în stare să plec din nou pe Dunăre, fie și de la Viena de data asta, pentru că n-am epuizat nici ostroavele, nici amurgurile, nici viscolele de efemere.

Aș fi în stare să caut un vechi balon captiv, încercînd să-i atîrn o nacelă pentru o simplă preumblare la poalele Carpaților dar, parcă mai mult decît luntrea și balonul, m-ar atrage o căruță cu coviltir — cu arcuri bune, cu roți pneumatice — dar o căruță adevărată, care să țină la drumuri lungi, cu care aș pleca pînă în Tirol sau chiar în Camargue.

Ar fi, deci, o căruță, urmată de patru sau cinci cai — unii pentru schimb, alții călăriți — și am reuși, într-o astfel de formație equestră, să parcurgem sute și sute de kilometri, fiind găzduiți de iubitorii de cai de pretutindeni. Ar fi o probă de turism călare care l-ar speria pînă și pe un cavalerist bătrîn — dar biata noastră excursie pe Dunăre n-a fost oare privită cu suspiciune de către specialiștii care ne prevesteau abandonul după prima sută de kilometri?...

Așadar, o călătorie călare și cu căruță, cu popasuri lungi, o călătorie lentă, în care poți vedea și simți natura, o călătorie oarecum dură, dar ce farmec ar avea dacă s-ar petrece cu vagoane de dormit sau pe pernele mașinii? Și — la urma urmei — o călătorie cu care am avea asigurate hrana călăreților și cailor, cu care n-am utiliza benzină pentru vehicule, în care echipamentul ni l-am procura singuri și care ar părea tuturor — și ar fi în fond — o foarte comodă cavalcadă romantică, pe cai lipițani și nonius, atît de căutați în Europa".

Următorul intervievat:

EUGEN BARBU

ne-a primit în locuința sa din strada Mihail Eminescu, la o oră neobișnuit de matinală pentru un scriitor, care fără să iscălească o „condică de prezență" îi respectă, disciplinat, rigorile și-i pune în valoare semnificația și virtuțiile.

Barbu era în halat și papuci, ca de obicei, înfuriat. Mulți îl socotesc pe autorul „Groapei" un rebel, confundînd curajul opiniei cu frondă. Regretabil! La Eugen Barbu „donquijotismul" este numai aparent, el fiind — în tot ceea ce gîndește și creează — un adept al esenței. Prezența sa energică în presa cotidiană ține — indiscutabil — de temperament și de virilitate intelectuală, îi facilitează o permanentă legătură cu viața, curăță mucegaiul care amenință să acopere sufletele solitarilor, ale claustraților în camere de lucru comode, în turnuri de fildeș și biblioteci, în universul lor, care nu poate fi, astfel, decît minuscul.

Pe Barbu l-am provocat cu următoarea întrebare:

DESPRE CE V-AȚI SCRIE TABLETELE SPORTIVE DACĂ FOTBALUL N-AR EXISTA?

Și iată ce am aflat:

„*Dacă nu ar fi fotbalul despre ce aș scrie? Mai întîi despre fotbal, bineînțeles, sport care ar trebui inventat, clasificat, explicat și îmbunătățit. E clar ca bună ziua. Dar, dacă-mi amintesc bine, în depozitele mele articlerești există un personaj, Puk; nu spiridușul lui Shakespeare, prea aș fi lipsit de modestie, de aceea l-am și lipsit și de o literă, ca să nu fie confundat... E vorba de acea caraghioasă minge de la hochei pe gheață, fărîma de cauciuc cu viteze cosmice pe care nici n-o prea vedem în roiul de țințari de zăpadă stîrnit de patine...*

Și dacă scormon mai bine, aveam și un cal cu mînere, rechiziționat din sala Floreasca, și el vorbitor, ca orice lucru, pentru că, știți și dumneavoastră, lucrurile cînd rămîn singure se pun pe tăifăseală. Mi se pare că odată am ascultat vocea subțire a unor schiuri și chiar o banală saltea de paie emițînd aforisme, mai ceva ca ale lui Mușatescu. Magaziile mele mai puteau furniza cîte ceva, nițică beteală, ceva cuvinte date la reparat, coale de hîrtie lustruite cu șmirghel, un condei cam bont și cîte și mai cîte. Prin asta nu vreau să spun că m-aș pricepe la toate și că o fac pe bucătarul sporturilor. Am scris despre yole și box, despre ciclism, am mai inventat cîte ceva, nu de tot rău; handbalul m-a obligat să consum toată porția de semne de exclamare pe care o aveam la dispoziție pe un an de zile, dacă nu pe mai mulți. Cît despre volei, ce să mai vorbim? Cînd eram și noi tari și la Floreasca se scula lumea în picioare ca în catedrale, cine lua foc a doua zi? Noi...

De mai multe ori am cîntat și mersul pe jos, după cum natația nu ne-a lăsat indiferenți pentru că omul în apă are ceva de zeu, cum zeu este și în aer cînd zboară cu un planor sau se aruncă în jos cu o parașută. Dar rîndurile despre loli, care mi se părea că vine de undeva din Mitologie? N-aș fi decît un uituc dacă nu v-aș aminti că am făcut un banchet de adjective cu prilejul unor victorii la rugby. Ce spumă, ce șampanie! Nu eram nici măcar original. Spuneam în felul meu ceea ce alții știau mai bine. Mie nu-mi revenea decît o mai bună orchestrație. Trebuia ceva lucios, în tipld, un pahar de cristal care să sune frumos la acel festin, L-am ridicat...

Și acum, că m-am dezvinovățit, ce-aveți cu fotbalul? Este el cel mai urît joc de pe pămînt, sînt eu cel mai puțin abil prezentator al balo-

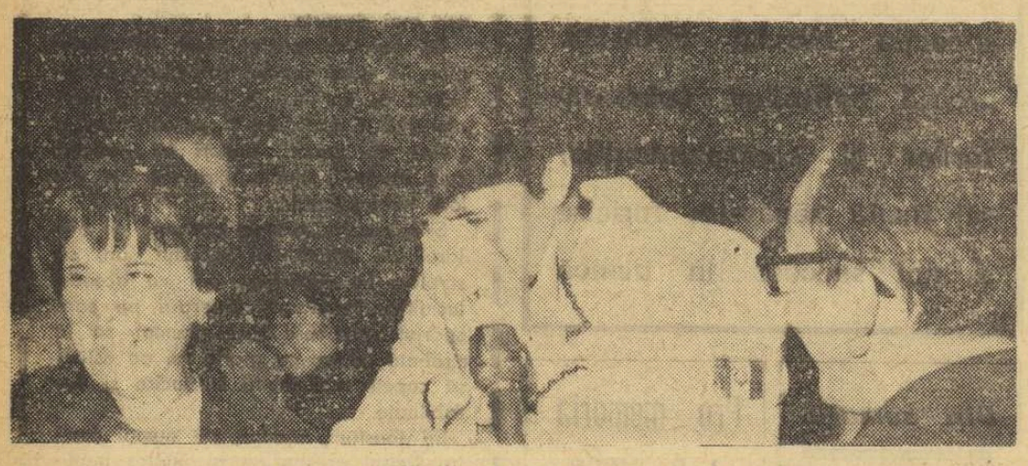

— 70 de metri?? Nici nu îndrăznesc să mă gîndesc...

Convorbiri cu domnul Gore

Concursul pentru desemnarea „Celei mai bune federații a anului 1968": ATLETISMUL PE LOCUL I!

Anchetă lansată de domnul Gore acum cîteva săptămîni în Sportul, formulînd întrebarea: „Care-i cea mai bună federație a anului 1968", *s-a bucurat de ecouri neașteptate, cu toate că distanța dintre publicarea anunțului și termenul ultim de primire a răspunsurilor a fost neobișnuit de mică: în fond, cîteva zile doar.*

— Și, *comentează dl. G,* cu toate că cititorii au fost puși în fața unei situații inedite. De obicei anchetele de sfîrșit de an sînt organizate de niște instituții (ziare, reviste, societăți de T.V. sau radio, firme ocupîndu-se cu sondarea opiniei) și au ca temă niște indivizi (cea mai bună actriță a anului, cel mai bun cîntăreț, cel mai bun sportiv etc). Ancheta mea este cea dintîi, mi se pare, în care un individ solicită (și obține) răspunsuri cu privire la niște instituții.

— *Care sînt rezultatele anchetei?*

— Pe primul loc și la distanță apreciabilă de celelalte foruri, Federația de atletism. Probabil pentru că a făcut destul de mult și a vorbit destul de puțin. Dar iată clasamentul, întocmit de mine azi-noapte, pe baza unui punctaj simplu:

1. F. R. Atletism	150 p.
2. F. R. Scrimă	85 p.
3. F. R. Handbal	84 p.
4. F. R. Caiac-canoe	75 p.
5. F. R. Box	48 p.

Urmează, după un hiatus, federațiile de lupte (29 puncte), rugby, baschet, fotbal, volei, tenis de cîmp. Au mai primit puncte șahul, ciclismul, natația, gimnastica, popicele, aviația, judo, tirul și, în general, toate federațiile ai căror conducători au reușit să-și convingă rudele să răspundă la concurs.

Marea majoritate a cititorilor s-au rezumat, așa cum e firesc, să completeze cupoanele și să le trimită prin poștă. Unii, însă, au ținut să le adauge impresii și comentarii.

Iată, alese dintr-un vraf, cîteva, spre mai bună informare:

Dragă domnule Gore,

Mă numesc Ababei Mircea și sînt elev. Locuiesc de puțin timp în orașul de pe malul stîng al Borcei, Călărași.

Sînt un mare iubitor al sporturilor, dar mai ales al fotbalului. Echipa mea preferată este Dinamo București și, bineînțeles, Celuloza Călărași, care activează în categoria C.

Văzînd că se organizează un concurs cu tema „Cea mai bună federație a anului 1968" m-am gîndit să trimit și eu cuponul de participare la concurs — cu următoarele cinci federații.

CUPON DE PARTICIPARE

Federația nr. 1 a anului

1. Federația Română de Atletism.
2. Federația Română de scrimă
3. Federația Română de Box.
4. Federația Română de Baschet
5. Federația Română de Fotbal.

Numele: Ababei M. MIRCEA.

Adresa: Bloc A2, sc. III, et. 2, ap. 49, Călărași, jud. Ialomița.

★

Obișnuiesc în ultimul timp să citesc „Sportul" în fiecare zi. Sînt un pasionat al handbalului, pe care-l urmăresc fără excepție cînd am prilejul. Am alcătuit clasamentul federațiilor după cum îmi plac sporturile respective și după inițiativele pe care aceste federații le-au avut în acest an. În așteptarea confirmării sau infirmării părerii mele vă spun la revedere cu multă stimă.

Herșcovici Tuly
elev. în clasa a VIII-a

★

„Urmărind articolele din ziarul dv am găsit la rubrica lui Gore că inițiați un concurs referitor la cea mai bună „federație". După puținele mele cunoștințe căpătate tot prin ziarul dv. am găsit de cuviință să spun următoarele:

Federații bune sînt cele din clasamentul alăturat. „Federația de fotbal" (cu toate că sînt și eu un mic fotbalist la juniori, la echipa Metalul Bocșa, și-mi place foarte mult jocul cu balonul rotund), după alegerea și părerea mea ar sta pe la coada tuturor federațiilor din țara noastră. De ce? Practic, ea nu a arătat nimic decît numai prin diferite hotărîri și scriptologii, din care atît jucătorii noștri de fotbal cît și echipele nu au învățat nimic. Noi, cei mici, sperăm că anul 1969 va fi un an de roade și pentru fotbaliști și pentru „federația de fotbal".

Urlică Nicu
elev cl. VIII-a Șc. generală Bocșa II, jud. Caraș

★

„Referitor la federațiile fruntașe, cred că locul I îl deține atletismul — de altfel vă trimit cuponul.

Și aș propune să se facă la sfîrșitul anului un clasament al celor mai buni 10 cronicari sportivi.

Spor la muncă în noul an, fericire și succese!"

Cu stimă,
Guțu Octavian
str. Agricultori 133
Sect. 4 București.

★

„Am citit în ziarul „Sportul" că dl. Gore a inițiat un concurs pe tema „Cea mai bună federație a anului 1968". Am ajuns la concluzia că cele mai bune federații din țara noastră în anul 1968 sînt:

1. Federația de atletism
2. Federația de tenis de cîmp
3. Federația de scrimă
4. Federația de caiac-canoe
5. Federația de lupte greco-romane

Mă numesc Denghel Dan, sînt elev în clasa a X-a B real la Liceul Teoretic din Drăgășani. Adresa mea este următoarea: Strada Nicolae Bălcescu numărul 31. Drăgășani, județul Vîlcea."

★

Subsemnatul Schwartz Ștefan, cititor al ziarului „Sportul", încerc să iau parte și eu la concursul hotărît de „Dl. Gore" și alăturat vă trimit și cuponul de participare completat.

În continuare, urez domnului Gore la mulți ani și activitate rodnică în munca sportivă și educatoare".

Cu salut sportiv,
Schwartz Ștefan, un vechi jucător de fotbal. Deta, str. Înfrățirii nr. 15

Și așa mai departe...

★

După cum se vede, printre participanți foarte mulți iubitori ai fotbalului; dar, fenomen interesant — aceștia sînt numai pasionați nu și vicioși. Înșelați în dragoste, amanții au tăria să respingă, pedepsind infidelitatea sportului favorit. Nimeni, într-adevăr, n-a indicat pe locul I federația binecunoscută.

— *Nimeni?*

— Cu o excepție.

Și dl. G. îmi oferi spre lectură următoarea scrisoare:

„Noi, membrii comitetului de conducere al A.H.D.R., întruniți astăzi 21 dec. 1968 în ședință extraordinară și luînd în discuție obiectul anchetei propuse în ziarul „Sportul" am hotărît în unanimitate să indicăm pe primul loc Federația Română de Fotbal. Comitetul de conducere al A.H.D.R. ține să folosească acest prilej pentru a-și exprima încăodată prețuirea și recunoștința profundă la adresa susnumitei federații pentru contribuția esențială și constantă la bunul mers al activității noastre: o datorie elementară de conștiință ne obligă să afirmăm că fără de existența F.R.F. realizările obținute de membrii asociației noastre ar fi fost de neconceput.

— *Ce înseamnă A.H.D.R.?*

— Asociația Humoriștilor Din România.

p. conf. Al. MIRODAN

COLABORATORILOR

nului rotund? Dacă sportul-rege nu era inventat pînă acum, cineva trebuie s-o facă, poate chiar înaintea descoperirii Americii. Cosmonaut fiind, aș lăsa pe Lună un disc, patru poeme și un balon cu pîcățele, plus regulamentul. Eventualii locuitori ai acestui astru posac ar trebui să ne fie după aceea recunoscători. I-am învăța să cînte, să recite și să redevină copii, dacă vor fi fost vreodată".

Între paginile de la revista „Sport", tableta săptămînală din „Sportul" și altele am reușit să-l abordăm pe

IOAN CHIRILĂ

CE URAȚI FOTBALULUI ÎN 1969?

Ca totdeauna original, Chirilă a răspuns la interviul nostru printr-un... interviu. Iată-l:

„Rătăcită în Parnasul sportiv al acestei pagini, fantezia cronicarului s-a blocat fulgerător. Iată motivul pentru care am apelat la fotbalistul nr. 17 al anului, cerîndu-i ajutorul, cu întrebarea directă:

— Ce să scriu pentru toast?

— Nimic. Îmi dai cuvîntul.

— Poftim. Ți-l dau...

— Atunci, scrie: „Noi, fotbaliștii, îi urăm lui Dan Spătaru să facă meci egal cu Tom Jones, așa cum..."

— Nu înțeleg...

— Te rog. Cred că am și eu dreptul, o dată pe an măcar, să am cuvîntul. Deci: „Noi, fotbaliștii, urăm cineaștilor să facă un film mai bun decît „Ocolul", așa cum și noi am fost mai buni decît Trakia Plovdiv în „C.C.E."

— Ești rău. Umbli după potcoave...

— Ai puțintică răbdare. Scrie mai departe: „Îi urăm Margaretei Pîslaru s-o învingă pe Amalia Rodriguez... Că noi tot o să-l batem pe Eusebio, la toamnă, acasă"...

— Văd că ai ajuns și specialist...

— Da, am ajuns. Ai auzit ce a spus Dan Deșliu la Tele?

— Nu.

— Păcat. Spunea nea Dan, și spunea bine, că la fotbal, cinematografie și muzică ușoară se pricepe toată lumea...

— Bine, dar...

— Iartă-mă o clipă. Mi-a intrat un pai în ochi... și-afară de asta, nu cred că ai mai mult de 25 de rînduri."

O peniță prodigios prezentă în paginile ziarului este aceea a lui...

N. CLAUDIU

văzut de N. CORNELIU

Autorul spiritualelor vignete de la „Poșta magazin", al „Avancronicii în tuș", al multor ilustrații foarte inspirate, este — în același timp — un romantic și un mare furios. Fost jucător de rugby (de altfel, gabaritul îl trădează), și poate tocmai de aceea, Claudiu detestă schemele preconcepute, a declarat război, pe viață și pe moarte, tiparelor. Întrebîndu-l

CE FACE UN CARICATURIST DACĂ I SE CERE SĂ SCRIE, el ne-a răspuns:

— Foarte simplu: desenează!...

Și iată ce a născut imaginația sa.

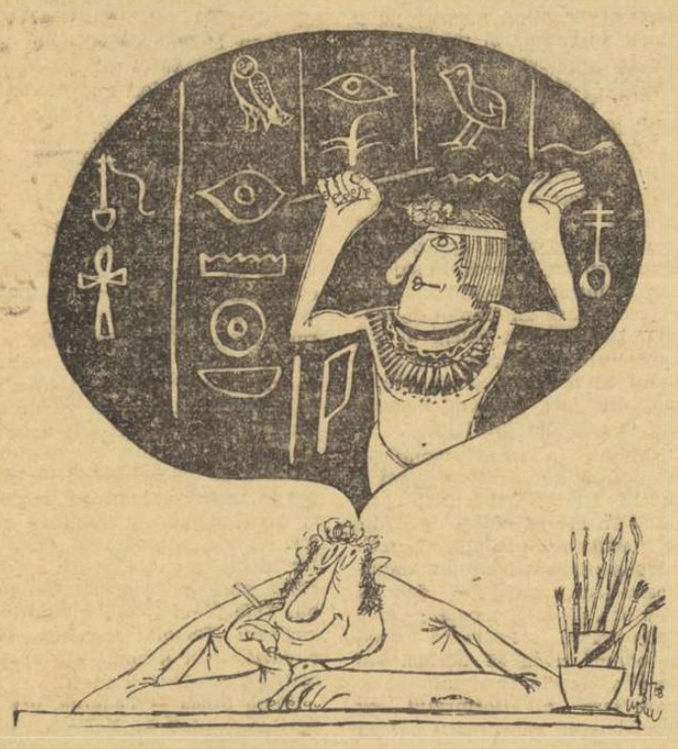

În ordine alfabetică urmează:

DAN DEȘLIU

Cu cîteva zile în urmă, aflîndu-ne împreună pe sălile Radioului, un necunoscut s-a apropiat de Deșliu și l-a felicitat. Pentru... ultima sa tabletă din „Sportul". Și astfel s-a născut ideea întrebării:

SPORTUL A AȘTEPTAT UN POET ȘI A GĂSIT UN PROZATOR; CINE PIERDE?

„Întrebarea pe care mi-o adresați, reclamă ori un răspuns foarte serios, ori unul dimpotrivă. Cum ambele modalități sînt prea complicate pentru mine, voi căuta o cale intermediară...

La urma urmelor, un prozator în locul unui poet nu-i un schimb absolut dezavantajos, mai ales în contextul unei activități practice, ca aceea care ne interesează. Arta făuritorilor de imagini — specie aflată, după unele opinii, pe cale de dispariție — are o eficacitate relativ redusă, sub raportul consecințelor imediate. Dacă am optat pentru „proză", în materie de sport, am făcut-o deliberat, cu intenția de a contribui cît de cît la rezolvarea „chestiunilor arzătoare" din acest domeniu. Sînt vreo

12 ani de cînd abordez, cu consecvență, diferite probleme ale vieții noastre sportive. Sincer vorbind, n-aș putea spune că am observat prea adesea urmările pozitive ale intervențiilor mele. E adevărat, însă, că și alți confrați se află cam în aceeași situație, iar o decepție comună pare mai lesne de suportat decît una solitară...

Oricum, în ultimă analiză, am început să am îndoieli cu privire la avantajele „schimbului" cu pricina. Dacă lucrurile vor merge tot așa, n-ar fi exclus să mă răzgîndesc! Metafora poetică se pretează,

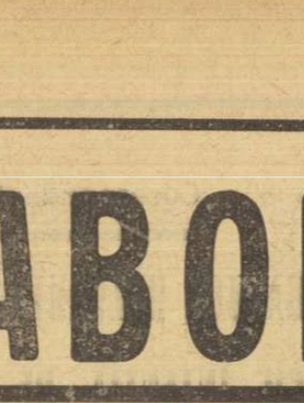

precum știți, la interpretări varii: fiecare înțelege ce vrea (sau ce poate), în timp ce autorul caută să-și lămurească lui însuși raportul dintre unde dai și unde crapă...

Cred că și așa, și altminteri, cam tot acolo ieșim!"

Trebuia neapărat să dau de urma lui

VIRGIL LUDU

Scrisoarea trimisă la Brașov s-a înapoiat cu apostila *„Plecat din localitate fără să lase adresă"*. Probabil că Gil s-a refugiat undeva în munți, la vreo cabană, dacă nu cumva într-un cort. Cînd toate speranțele de a-l descoperi se epuizaseră, Ludu a picat în redacție ca un „deus ex machina" nebănuind, probabil, ce-l așteptă.

Deci:

CA ATLET AȚI ALERGAT ÎN UMBRA LUI HARBIG, CA SCRIITOR ÎN UMBRA CUI AȚI DORI SĂ PĂȘIȚI?

Fostul campion și recordman național de atletism s-a așezat la o masă, a cerut hîrtie (creion avea) și a scris:

„Am alergat, cîndva, la umbra dogoritoare a celor 46 de secunde ale lui Harbig. Sau la umbra fantomatică a recordurilor lui Moina.

Și încă în umbra multor umbre mi-am pierdut răsuflarea și iluziile.

Dar așa este viața! Ca o pictură de Rembrandt. Umbră și lumină, lumini și umbre, pînă în clipa cînd noi înșine vom fi devenit o umbră...

Ca scriitor, mi-aș dori mai întîi de toate să fiu... scriitor. „Cartea munților" înseamnă încă prea puțin.

M-ar bucura să apară, cu caricaturile lui Matty, „Dacă lucrurile ar vorbi". Aș vrea să-mi văd publicate lucrările despre carte, prietenie, profesiune. Și aș fi fericit dacă „Oameni și atletism" (în prezent la editură) ar entuziasma și ar converti.

De fapt, eu sînt o victimă a prietenilor și a literaturii din tinerețe. Și acum, sînteți de acord, e prea tîrziu ca să mă mai schimb.

În mine a existat se pare, din totdeauna, un ziarist acceptabil, un eseist prost și un scriitor... inexistent. Ce va rămîne? Fiindcă sînt delicat cu mine, lăsați-mă să n-o mai spun.

Dar întrebarea cere alt răspuns și se cade să-l dăm, chiar și așa, cu întîrziere. În umbra cui?

Mi-ar place să scriu despre munți, schi și cer ca Mihail Sebastian în „Accidentul". Am început, cred, un roman, cu munți, mare, nopți de cabană, întîmplări, pe care l-am intitulat „Albastru", dar am fost întrebat cum o să scriu eu un roman cînd nu sînt romancier și de ce am ales tocmai albastru?

O, dacă aș putea găsi măcar o carte ca aceea a lui Geo Bogza despre Olt! De ani de zile mă întreb (fără răspuns) cum s-ar putea scrie la fel, dar rămînînd tu însuți.

Mi-ar place să am cultura și pasiunea rafinată a lui Camil Petrescu, condeiul nervos al lui Eugen Barbu, metafora lui Dan Deșliu.

Și ce n-aș da să străbat lumea, ca Ernst Hemingway, chiar dacă, pînă la urmă, nu mi s-ar acorda, ca și lui, premiul Nobel.

Deși Ioan Chirilă nu va fi de acord, m-ar bucura chiar și succesele sale de librărie. Mă terorizează pariul de pe acum pierdut cu Gheorghe Epuran, care se află la a noua sa carte.

În umbra cui aș vrea să fiu? Întrebarea este alta: Cine are accepta să mă aibă în umbra sa?"

Și acum:

AL. MIRODAN

Mirodan ni l-a dat pe domnul Gore. 52 de săptămîni, în fiecare duminică, am citit reflecțiile lui seci, spirituale, amare, mai ales despre fotbal. Formidabil de bine informat, mereu în actualitate, disecînd ungherele cele mai tenebroase ale conștiințelor, dl. G. a supărat foarte multă lume. Ceea ce este bine.

Un activist sportiv ne întreba la o șuetă:

— Cît îi plătiți lui Mirodan pentru dialogul său de duminică?

— Conform tarifului, am răspuns.

— I-am da noi dublu ca să nu mai scrie!

(Iată cel mai desăvîrșit compliment care poate fi făcut unui publicist).

Nu de mult, un grup de elevi ne-au întrebat (la modul cel mai serios!) dacă domnul Gore există și

Eram cît pe-aici să-l uităm (pe cine, credeți) pe

NEAGU RADULESCU

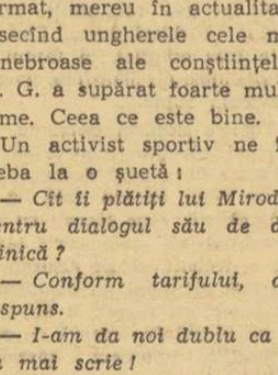

În fiecare zi la redacție (mai des chiar decît unii... salariați), Neagu a devenit „unul de-ai noștri", cu care ne tutuim și ne înțepăm. Așa se explică și întrebarea pe care i-am pus-o (folosind pronumele și tonul de reverență).

CUM S-AR PUTEA STA DE VORBĂ CU EL?

Am transmis întrebarea creatorului său. Mirodan a răspuns în ... stilul domnului Gore:

„Foarte greu: dl. G. este accesibil, dar inabordabil. În plus, el ține atît de mult la libertatea sa de mișcare, încît dacă poate fi invocat oricînd, nu poate fi convocat niciodată".

MAESTRE, DIN MOMENT CE SCRIEȚI ATÎT DE BINE, DE CE MAI ȘI DESENAȚI?

„De ce și desenez? Ca să-mi supăr confrații în ale condeiului care știu numai să scrie.

De ce și scriu? Ca să-mi necăjesc confrații caricaturiști care (hai să zicem) știu numai să deseneze".

Apoi, devenind dintr-o dată agresiv, Neagu a adăugat:

„Dar, îmi permiți o întrebare: dumneata, medic, de ce faci gazetărie sportivă? Eu dacă aș fi doctor, nici n-aș scrie și nici n-aș desena..."

(Cum autorul unui interviu pune el întrebări, n-am socotit de cuviință să răspund).

Ne apropiem de sfîrșit. Ultimul care a toastat la masa noastră rotundă este:

GEORGE SBÂRCEA

Om al artelor, muzician, compozitor *(cu titlu de informație vom aminti cititorilor mai tineri că sub pseudonimul Claude Romano este autorul a peste 100 de melodii, cele mai cunoscute fiind „Ionel, Ionelule", „Anișoara", „Un tango de adio")*, critic muzical, strălucit poliglot, causeur neîntrecut, deținînd un sac fără fund de amintiri, Sbârcea s-a prezentat absolut deschis în fața auditoriului, declarîndu-se nesportiv.

— Atunci, am întrebat noi

ÎN CÎTE DUMINICI UN NESPORTIV POATE DEVENI TOTUȘI UN SPORTIV?

Iată mărturisirea lui George Sbârcea:

„Cînd mi s-a sugerat posibilitatea unei colaborări de

durată la ziarul „Sportul", sub forma unei rubrici permanente, m-am întrebat ce-ar căuta un nesportiv în coloanele unui cotidian de sport. Cu asta mi se pare că titlul fusese găsit pe jumătate, deși nu-mi dădeam seama, fiindcă era sigur că va trebui să-mi mărturisesc de la început incompetența într-un domeniu atît de vast și de divers cum e sportul, cu un limbaj de specialitate și cu o conduită specifică.

Asta fusese într-o simbătă, iar a doua zi, în calmul hibernal al unei după-amieze de duminică, am reluat meditația mea asupra sugestiei ce mi se făcuse. Meditația s-a prelungit pînă în tîrziul serii, fără să fi găsit încă un titlu adecvat rubricii pe care urma s-o susțin în cotidianul sportului românesc. Exasperat în cele din urmă, am exclamat, pentru mine, fără nici o premeditare:

— Asta a fost duminica unui nesportiv!

Și iac-așa s-a născut rubrica și genericul ei săptămînal, care îi îndreptățește azi pe colegii mei de la „Sportul" să-mi adreseze o întrebare... de specialitate. Știu că ei așteaptă de la mine, pentru agrementul cititorilor cu dispoziții festive, un răspuns de duh. Am să-i dezamăgesc și-am să le spun, cu cea mai mare seriozitate, că așa cum transmutația metalelor este posibilă, transformarea în sportiv a nesportivului e și ea cu putință. Nu știu în cîte duminici și-n cîte zile de peste săptămînă, însă proba am făcut-o chiar eu, într-o recentă călătorie prin cîteva țări străine, unde m-am descoperit interesîndu-mă de lucruri care nu mă priveau înainte: în Finlanda am dorit să-i fac o vizită lui Paavo Nurmi, în Suedia am călătorit mai multe ore, pe timp de iarnă, la Göteborg, ca să asist la meciul de hochei dintre două echipe naționale, la Hamburg am cerut să mi se arate stadionul, ca la Viena să mă pomenesc cumpărînd, pe lîngă revistele de artă, literatură, teatru, și ziarul sportiv.

Am devenit astfel sportiv, cel puțin în dorința mea de informare, dorința unui contact neîntrerupt cu mișcarea, cu tinerețea vieții. Iată că, totuși — acel „totuși" nițel ironic și insinuant din chestionarul numărului festiv — poți deveni sportiv în cîteva duminici, în total vreo 52 pînă acum, chiar de la masa de scris, cu condeiul criticului de artă în mînă".

Ar mai fi, fără îndoială, mulți vorbitori. Dar, o pagină de ziar are dimensiuni absolut precise. Cu speranța că cititorilor noștri le va fi plăcut să se revadă cu cîteva dintre cele mai iubite condeie, vom mulțumi tuturor distinșilor noștri colaboratori, urîndu-le lor și altora, viitori, pe care îi așteptăm tradiționalul „LA MULȚI ANI!"

Grupaj realizat de **Valeriu CHIOSE**
Ilustrații de **Neagu RADULESCU**

Bilanț sportiv 1968

JOCURILE OLIMPICE

4 MEDALII DE AUR

Atletism: **Viorica Viscopoleanu** — săritura în lungime.
Atletism: **Lia Manoliu** — aruncarea discului.
Scrimă: **Ionel Drîmbă** — floretă individual.
Canoe: **Ivan Patzaichin, Serghei Covaliov** — dublu-1000 m.

6 MEDALII DE ARGINT

Atletism: **Mihaela Penеș** — aruncarea suliței.
Atletism: **Ileana Silai** — 800 m.
Tir: **Marcel Roșca** — pistol viteză.
Caiac: **Anton Calenic, Dimitrie Ivanov, Haralamb Ivanov, Mihai Turcaș** — patru-1000 m.
Lupte greco-romane: **Ion Baciu** — cat. 57 kg.
Box: **Ion Monea** — cat. semigrea.

6 MEDALII DE BRONZ

Scrimă: **Ecaterina Iencic, Ileana Drîmbă, Olga Szabo, Ana Ene, Maria Vicol** — floretă echipe.
Caiac: **Viorica Dumitru** — simplu-500 m.
Box: **Calistrat Cuțov** — cat. semiușoară.
Lupte greco-romane: **Simion Popescu** — cat. 63 kg.
Lupte greco-romane: **Nicolae Martinescu** — cat. 97 kg.
Bob: **Ion Panțuru, Nicolae Neagoe** — 2 persoane.

6 locuri IV

3 locuri V

2 locuri VI

CAMPIONATE MONDIALE

1 MEDALIE DE AUR

Popice: **Tinca Balaban, Florica Negutoiu, Crista Szöcs, Elena Trandafir, Margareta Szemany, Cornelia Moldoveanu** — echipe.

1 MEDALIE DE ARGINT

Popice: **Petre Purje, Gheorghe Silvestru, V. Mântoiu, C. Rădulescu, Ion Micoroiu, C. Vinătoru** — echipe.

1 MEDALIE DE BRONZ

Pescuit staționar: **România** — echipe.

CAMPIONATE EUROPENE

1 MEDALIE DE AUR

Canotaj: **Ioana Tudoran, Mitana Botez, Maria Hublea, Ileana Nemeth, Stefania Borisov** — 4+1 vîsle.

7 MEDALII DE ARGINT

Bob: **Ion Panțuru, Gheorghe Maftei, Petre Hristovici, Nicolae Neagoe** — 4 persoane.
Atletism: **Virginia Bonci** — sală-săritura în înălțime.
Tenis de masă: **Maria Alexandru, Dorin Giurgiucă** — dublu mixt.
Haltere: **Zoro Fiat** — cat. cocoș stilul împins.
Lupte libere: **Petre Coman** — cat. 63 kg.
Canotaj: **România** — 4+1 rame.
Canotaj: **România** — 8+1.

2 MEDALII DE BRONZ

Atletism: **Viorica Viscopoleanu** — sală-săritura în lungime.
Lupte libere: **Francisc Bolla** — cat. 87 kg.

RECORDURI MONDIALE

Atletism: **Viorica Viscopoleanu** — lungime — 6,82 m.
Popice: **România (Tinca Balaban, Florica Negutoiu, Crista Szöcs, Elena Trandafir, Margareta Szemany, Cornelia Moldoveanu)** — echipe 2506.
Atletism: **Ileana Silai** — 500 m 1:12,6 (neoficial).

RECORDURI OLIMPICE

Atletism: **Viorica Viscopoleanu** — lungime 6,82 m.
Atletism: **Lia Manoliu** — disc 58,28 m.

RECORDURI EUROPENE

Atletism: **Viorica Viscopoleanu** — lungime 6,82 m.
Atletism: **Ileana Silai** — 500 m 1:12,6 (neoficial).
Atletism: **Ileana Silai** — 600 m 1:30,8 (neoficial).

CUPA CAMPIONILOR EUROPENI

2 LOCURI I

Scrimă: **Steaua București** — floretă fete.
Handbal: **Steaua București** — bărbați.

3 LOCURI II

Scrimă: **Steaua București** — floretă bărbați.
Polo: **Dinamo București.**
Volei: **Dinamo București** — bărbați.

CAMPIONATE BALCANICE

SENIORI

44 medalii de aur
35 medalii de argint.
24 medalii de bronz.

TINERET

7 medalii de aur
3 medalii de argint
4 medalii de bronz.

JUNIORI

4 medalii de aur.
5 medalii de argint
2 medalii de bronz

FESTIVALUL MONDIAL AL TINERETULUI ȘI STUDENȚILOR

11 medalii de aur
5 medalii de argint
12 medalii de bronz.

CAMPIONATE MONDIALE UNIVERSITARE

1 medalie de argint: handbal bărbați.

CAMPIONATE EUROPENE DE JUNIORI

2 MEDALII DE AUR

Atletism: **Serafina Moritz** — aruncarea suliței.
Atletism: **Ion Dima** — 3000 m.

2 MEDALII DE ARGINT

Atletism: **Tamaș Szabo** — 100 m.
Atletism: **Petre Lupan** — 1500 m obstacole.

5 MEDALII DE BRONZ

Atletism: **Mariana Goth** — 100 m și 200 m.
Atletism: **Mariana Filip** — 400 m.
Atletism: **Cornelia Popescu** — pentatlon.
Tir: **Marin Marin** — 60 f. culcat.

CRITERII EUROPENE DE JUNIORI

1 MEDALIE DE AUR

Tenis de masă: **Carmen Crișan,** simplu fete.

1 MEDALIE DE BRONZ

Tenis de masă: **România** — echipe fete.

CUPA EUROPEI

1 MEDALIE DE BRONZ

Pescuit staționar: **România** — echipe.

OLIMPIADA NEVĂZĂTORILOR

1 MEDALIE DE BRONZ

România — echipe.

CAMPIONATE EUROPENE FEROVIARE

2 MEDALII DE AUR

Fotbal: **Rapid.**
Haltere: **Alexandru Toma** — cat. pană.

2 MEDALII DE BRONZ

Baschet: **Rapid** — bărbați.
Volei: **Rapid** — bărbați.

LA HAVANA, PRINTRE OAMENI PASIONAŢI

Chiar de la primii paşi făcuţi pe teritoriul Cubei, nu poţi să nu remarci larga participare a poporului la activitatea de educaţie fizică şi sport.

La fel cum, de la primul contact cu mişcarea sportivă, poţi lua cunoştinţă de bazele ştiinţifice pe care este fundamentată, baze care îşi au originea în activitatea multilaterală a Institutului de educaţie fizică şi sport din Havana, dotat cu cele mai moderne laboratoare şi instalaţii sportive, care oferă un cadru optim de pregătire celor 2360 studenţi ce-l frecventează. Datorită acestei activităţi complexe, aprecieri din cele mai elogioase însoţesc munca dusă la nivelul institutului, aprecieri care merg pînă la caracterizarea dată într-un buletin apărut sub egida UNESCO, unde este intitulat „Universitatea de Sport din Cuba".

Rezultatele muncii desfăşurate pe plan sportiv au dus la consacrarea pe plan mondial a unui apreciabil număr de sportivi, cum ar fi Enrique Figuerola, Miguelina Cobian, Juan Morales, Enrique Regueifero, Ronaldo Garbey, Pablo Montes, Hector Ramirez, sportivi care au obţinut rezultate valoroase la Olimpiada din Mexic.

Pentru mişcarea sportivă cubaneză această etapă de succese constituie un imbold în plus de extindere atît a bazei de masă cît şi a unor ramuri sportive mai puţin cunoscute şi chiar necunoscute, cum ar fi, de exemplu, călăria.

OAMENI, CÎMPURI DE ANTRENAMENT ŞI MATERIAL CABALIN

La Havana, pe baze diferite, se antrenează, concomitent, călăreţii grupelor de seniori şi juniori. Primii, dispun de un teren vast amenajat cu întreaga gamă de obstacole şi de un număr de 60 de cai, iar cei mai tineri călăreţi lucrează cu un efectiv de 50 de cai, pe Hipodrom, aflat — la ora actuală — în reconstrucţie.

Herghelia de stat produce cai de calitate excelentă, atît pentru cerinţele interne, cît şi pentru export, dîndu-se precădere cerinţelor Federaţiei cubaneze de călărie, care îi repartizează cluburilor de călărie ce au luat fiinţă.

Concursuri de dresaj şi obstacole sînt organizate săptămînal şi demn de remarcat este faptul că aceiaşi călăreţi participă atît la unele cît şi la celelalte, obţinîndu-se, în acest mod, o instruire multilaterală.

Se mai cuvine subliniat că, fiecare călăreţ se pregăteşte cu un număr de 3—4 cai, pe care îi încalecă zilnic. La finele antrenamentului, indiferent de forma în care s-a lucrat, circa o oră este dedicată dresajului. În acest mod s-a ajuns ca toţi caii să poată executa o progresie de dresaj pentru proba completă, să efectueze parcursuri de obstacole cu înălţimea de 1,30—1,60 m şi să efectueze un cros de 4000 m cu 14—20 sărituri.

PASIUNEA PENTRU PROGRES

Apreciind ca deosebit volumul de lucru, este firesc să se pună întrebarea asupra resorturilor care facilitează sportivilor posibilitatea de a-i face faţă. Totul este, însă, uşor explicabil dacă ţinem seama de pasiunea şi dăruirea lor pentru o cît mai bună pregătire. Şi în acest sens pledează faptul că în jumătatea de zi în care sportivii respectivi nu au cursuri la şcoală sau facultate sau nu sînt angrenaţi în producţie, o dedică în întregime sportului îndrăgit. La aceasta trebuie adăugate şi condiţiile optime care le-au fost create.

În atari circumstanţe, nici un impediment nu-i poate opri de la o activitate sportivă intensă. Indiferent de natura unor condiţii atmosferice (căldură de 30°—40°, sau ploi torenţiale) pregătirea îşi urmează cursul, iar orele afectate ei sînt folosite la maximum.

Dorinţa de a învăţa cît mai mult şi cît mai repede, precum şi atitudinea faţă de îmbogăţirea cunoştinţelor îşi au originea în năzuinţa de progres, năzuinţă dezvoltată şi întreţinută pe fondul disciplinei liber consimţite şi al unui fierbinte simţămînt patriotic.

Fără impulsuri autoritare şi fără avantaje materiale deosebite, călăreţii din Cuba s-au angajat pe drumul care, cu certitudine, îi va conduce la performanţe optime, poate chiar de la prima participare într-o competiţie de mare anvergură, cum vor fi în februarie 1970 „Jocurile sportive ale Americii Centrale şi Caraibilor".

Felix ŢOPESCU

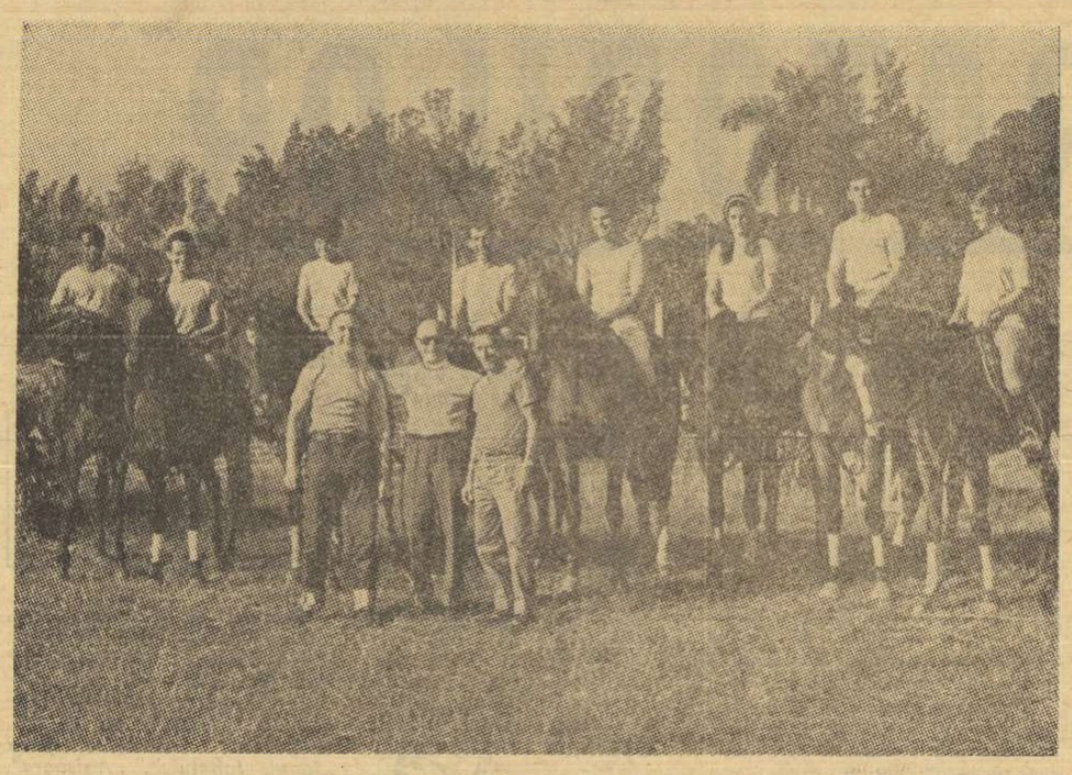

După o lecţie de antrenament a călăreţilor cubanezi

Corespondenţă specială din Belgia

GASTON ROELANTS A PLECAT ÎN BRAZILIA CU INTENŢIA DE A DEVENI RECORDMAN AL VICTORIILOR ÎN „CORRIDA DE SAO SILVESTRO"

Pentru a şasea oară, în acest an, *Gaston Roelants* a părăsit *Belgia* cu puţin înaintea sărbătorilor de la finele anului pentru a se duce la *Sao Paulo*. Recordmanul mondial al orei este un obişnuit al acestei fascinante probe, iar buna cunoaştere a cursei reprezintă un atu foarte important, întrucît caracterul ei cu totul ieşit din comun nu le prea permite debutanţilor lovituri de teatru victorioase.

Fostul recordman mondial al probei de 3 000 m obstacole „tatonat" pentru prima oară *Corrida* în anul 1959. Atleţi belgieni erau deja foarte cunoscuţi şi agreaţi în acea perioadă. Într-adevăr, atunci cînd proba a devenit internaţională în anul 1950, un belgian — *Lucien Theys* — a fost acel care a cîştigat cursa. *Henri Clerckx* avea să reînnoiască succesul în 1963, înainte ca *Gaston Roelants* să preia ştafeta.

Aşa cum am mai arătat, *Roelants* a debutat în această cursă în anul 1959, clasîndu-se pe locul cinci, ceea ce l-a încurajat în a încerca o nouă experienţă. În anul 1964, *Roelants* a fost, din nou, prezent la startul *Corridei Sao Silvestro* şi, cu o singură întreruperi de-atunci, a cîştigat proba în toţi anii. Victorios în 1964, 1966 şi 1967, el nu s-a înclinat decît în 1966, în faţa columbianului *Mejia*.

Renumitul alergător belgian ar dori foarte mult să fie primul atlet al ţării sale care să aducă o victorie internaţională. El cunoaşte foarte bine această cursă, la fel de bine ca brazilienii, şi înţelege să-şi mai îmbogăţească palmaresul cu victorie în *Corrida*. De altfel, nici nu-şi ascunde această intenţie de a mai da „o lovitură".

Se ştie bine că, din luna septembrie, recordmanul mondial are neplăceri cu un genunchi. Se pare, totuşi, că lucrurile merg din ce în ce mai bine, pentru că, nu de mult, cu prilejul unui cros internaţional, cu o participare deosebit de selectă, în *Belgia* i-a învins cu mare uşurinţă pe tunisianul *Mohammed Gammoudi*, campionul olimpic al probei de 5 000 m, şi pe campionul *Marii Britanii, Ron Hill*, un specialist de mare reputaţie al acestui gen de întreceri. Iată motive care lasă să se presupună că, la 1 ianuarie 1969 *Gaston Roelants* ar putea deveni recordmanul absolut al *Corridei*, mai exact al victoriilor în cursa *Sao Silvestro*. El doreşte, într-adevăr, să se detaşeze de cei doi brazilieni şi de argentinianul *Suarez* care împart cu el fruntea clasamentului, avînd toţi patru cîte trei victorii. O a patra victorie a lui *Roelants* ar fi fantastică...

François BOUVIER
„Les Sports"-Bruxelles

Actualitatea internaţională

PE GHEAŢĂ ŞI PE ZĂPADĂ

CUPA SPENGLER, competiţia internaţională de hochei de la Davos a continuat cu meciul Dukla Jihlava (Cehoslovacia)-Rögle (Suedia) 1-1 (0-0, 1-1, 0-0)

FRED ANTON MAYER a cîştigat proba de 5 000 m cu 7 : 37,5, în cadrul concursului de patinaj viteză de la Toensberg (Norvegia). În proba de 500 m a învins Johan Lind cu 41,2.

LA RUHPOLDING (Bavaria), campionul olimpic la proba de combinată nordică, vest-germanul Franz Keller, a cîştigat un concurs de sărituri cu schiurile : 219,2 p (sărituri de 76 şi 73,5 m). Pe locurile următoare s-au clasat : Motjelic, Novak şi Jacoubek (Cehoslovacia).

LA 7 IANUARIE, pista de bob de la Cortina d'Ampezzo va găzdui — după trei ani — un concurs internaţional cu participarea unor sportivi din Elveţia, Austria, R.F.G. şi Italia.

„CUPA DAVIS" OPEN?

ADELAIDE, 30. — Federaţiile de tenis ale S.U.A., Australiei, Angliei şi Franţei au stabilit ca la începutul anului viitor să discute problema desfăşurării în 1970 a Cupei Davis după sistem „open". Acest proiect a şi fost discutat în cadrul unei şedinţe a delegaţiilor acestor federaţii, care a avut loc la Adelaide, după disputarea finalei ediţiei 1969.

Handbaliştii de la Dinamo Bucureşti învingători la scor în R. F. a Germaniei

În continuarea turneului pe care-l întreprinde în *R. F. a Germaniei*, echipa de handbal *Dinamo Bucureşti* a jucat la *Hessen Bad Hersfeld* cu o selecţionată locală, asupra căreia a înregistrat o netă victorie cu scorul de 29-7 (15-2). *Costache II, Dumitru, Moldovan* şi *Nica* (autori a cîte patru goluri) au fost cei mai buni jucători ai formaţiei române.

Turneul de la Hastings

LONDRA, 30. În prima rundă a tradiţionalului turneu internaţional de şah de la Hastings au fost înregistrate următoarele rezultate mai importante : Gligorici (Iugoslavia) — Hubner (R.F. a Germaniei) remiză ; Keene (Anglia) — Smislov (U.R.S.S.) întreruptă ; Kottnauer (Anglia) — Peirsitz (Israel) remiză.

De Vlaeminck învingător

Pe un parcurs din împrejurimile Berlinului occidental s-a disputat un ciclocros internaţional. Victoria a revenit alergătorului belgian Eric de Vlaeminck, care a realizat timpul de 1h 14'20.

ÎN HOCHEI, '69 ARE SEMNE BUNE

Nu există un criteriu de măsurare exactă a valorii sau tensiunii în care se dispută o partidă de fotbal, volei, rugby sau hochei. În această direcţie acţionează părerea personală a fiecăruia, glasul specialiştilor fiind, îndeobşte, cel ce dă tonul. De aceea, verificîndu-ne impresia că meciul de hochei Steaua—Dinamo de duminică seara a fost una dintre cele mai aprige şi mai frumoase confruntări interne din ultimii ani, am găsit în rîndurile antrenorilor, arbitrilor şi jucătorilor o deplină confirmare a acestei păreri.

Deci, pe plan spectacular — satisfacţii depline. Împlinite, în primul rînd, prin nota de disciplină a jocului — în ciuda mizei lui mari (tricourile de campioni !) — disciplină care s-a transmis şi în tribune. Am văzut, spre bucuria noastră, spectatori apostrofîndu-şi vecinii de tribună mai recalcitranţi, care aruncau bulgări de zăpadă pe gheaţă, şi am văzut, echipele strîngîndu-şi mîinile la sfîrşitul celor 60 de minute de aprigă înclestare.

Gest frumos, gest care este extrem de grăitor şi semnificativ din două motive. Primul: începe un important sezon internaţional, marcat prin disputarea campionatului mondial, în care selecţionata ţării, alcătuită aproape în exclusivitate din jucători de la Dinamo şi Steaua, are nevoie de o structură fără fisuri. Din acest punct de vedere, felicitările reciproce din final sînt semnificative, constituind un început bun în vederea sudării morale a reprezentativei.

Al doilea motiv : pînă în luna martie spectatorii nu vor mai vedea în întrecere echipele fruntaşe. Despărţirea se cerea, deci, frumoasă, ca un îndemn la alte plăcute revederi. Şi aşa a fost...

Aşadar, spectacolul a satisfăcut pe deplin, mai ales prin dinamism şi prin dîrzenia cu care cele două formaţii şi-au apărat şansele. Dar valoarea ? Recolta şi în acest domeniu este bogată. Jocul superior, corect tactic, practicat de cele două formaţii a avut la bază forma bună a unor hocheişti ca cei doi portari Stoiculescu şi Iordan, Gheorghiu, Başa, Bucur, Pană, Făgăraş, Calamar, Ioniţă şi, peste toţi, parcă mai în vervă ca niciodată, „magistrul" Varga. Anul 1969 are, deci, în hochei semne bune !

Călin ANTONESCU

„Cupa 30 Decembrie" la patinaj viteză

RECORD DE PARTICIPARE LA EDIŢIA JUBILIARĂ

TUŞNAD (*prin telefon, de la trimisul nostru*). Ajunsă la a XX-a ediţie, „*Cupa 30 Decembrie*", organizată de C.J.E.F.S. Harghita, a reunit 54 de vitezişti (număr record) din 6 cluburi.

În program au figurat probe pentru toate categoriile de participanţi. În prima zi a concursului timpul a fost favorabil obţinîndu-se rezultate mulţumitoare. Ninsoarea din noaptea de sîmbătă, care a acoperit pista cu un strat de zăpadă de peste 20 cm, n-a împiedicat continuarea, în bune condiţiuni, a competiţiei (felicitări organizatorilor pentru operativitatea cu care au degajat de zăpadă „inelul de gheaţă"). În cea de a doua zi a întrecerilor, condiţiile de concurs au fost mai grele, alergătorii avînd de înfruntat un adversar incomod, vîntul tăios. Chiar şi în aceste condiţii rezultatele obţinute au fost bune, avînd în vedere faptul că sîntem la începutul sezonului de patinaj viteză.

Iată ocupanţii primelor locuri în clasamentele generale : *Seniori :* Crista Tracher (Dinamo Braşov), A. Okos (Dinamo Braşov). *Juniori — categ. I :* Sanda Bărbulescu (Dinamo Bucureşti), L. Căplescu (Dinamo Braşov). *Juniori, categ. a II-a :* Elisabeta Takacs (Mureşul Tg. Mureş), C. Gomboş (Mureşul Tg. Mureş). *Copii — cat. I :* Adriana Pleşan (Mureşul Tg. Mureş), St. Szabo (Mureşul Tg. Mureş). *Copii — cat. II :* Minela Bîlc (Agronomia Cluj), L. Focht (Mureşul Tg. Mureş). *Pe echipe : 1. Mureşul Tg. Mureş 211 p, 2. Dinamo Braşov 119 p, 3. Agronomia Cluj 105 p*, 4. Avîntul Miercurea Ciuc 72 p, 5. Dinamo Bucureşti 70 p, 6. C.S.M. Cluj 11 p.

Tr. IOANIŢESCU

Universitatea — campioană a Capitalei la scrimă pe echipe mixte

Campionatul de scrimă al municipiului Bucureşti pe echipe mixte a luat sfîrşit cu victoria trăgătorilor de la Universitatea Bucureşti. Studenţii (şi studentele !) au parcurs cele trei etape ale acestei competiţii fără să cunoască înfrîngerea, totalizînd 96 de asalturi cîştigate. Remarcabil au concurat de asemenea trăgătorii din cele două echipe prezentate de Steaua şi Progresul.

Rezultatele ultimei etape : Steaua B-Viitorul 9-7 ; Progresul A-I.E.F.S. 16-0 ; Steaua A-C.P.M.B. 16-0 ; Steaua A-Viitorul 10-6 ; Universitatea-I.E.F.S. 13-3 ; Progresul A-C.P.M.B. 16-0 ; Steaua A-I.E.F.S. 11-5 ; Universitatea-Steaua B 9-7 ; I.E.F.S.-Progresul B 12-4 ; Steaua B-C.P.M.B. 16-0 ; Steaua A-Progresul A 9-7 ; Universitatea-Progresul B 12-4 ; Progresul A-Viitorul 11-5.

Clasament final : 1. Universitatea 8 v-96 a.c. -16 p ; 2. Steaua A 7 v-91 a.c. -14 p ; 3. Progresul A 6 v-96 a.c. -12 p ; 4. Steaua B 5 v-66 a.c. 10 p ; 5. I.E.F.S. 4 v-68 a.c. -8 p ; 6. Progresul B 3 v-57 a.c. -6 p ; 7. Viitorul 2 v-4 p ; 8. C.P.M.B. 1 v-2 p ; 9. Şc. sp. nr. 1 0 v.

AZI, ULTIMA ZI LA CONCURSUL SPECIAL PRONOEXPRES

Azi se închide vînzarea biletelor pentru concursul special Pronoexpres al Revelionului la care se atribuie în număr nelimitat autoturisme : FIAT 1800, Dacia 1100, Moskvici 408 cu 4 faruri şi radio şi 20 autoturisme prin tragere la sorţi : 1 Renault 16, 1 Warszawa, 7 Dacia 1100, 6 Moskvici 408 cu 4 faruri şi radio şi 5 Skoda 1000 M.B.

Se mai acordă 40 excursii în Bulgaria-litoral — Nisipurile de Aur (17 zile) şi numeroase premii în bani. Tragerea va avea loc mîine la ora 18,15 în Capitală, în str. Doamnei nr. 2.

Joi 2 ianuarie 1969 se închide şi vînzarea la tragerea specială Loto a Revelionului la care, de asemenea, se pot cîştiga autoturisme, excursii peste hotare prin O.N.T. şi premii în bani.

MEIRION JOSEPH : AM FOST SURPRINS DE CALITATEA RUGBYULUI ROMÂNESC

Reîntors la Cwnavon, oraşul său de reşedinţă, arbitrul *Meirion Joseph*, care a condus, excelent de altfel, partida România-Franţa disputată la Bucureşti, relatează, printre altele în ziarul „Daylmaille" următoarele : *„Am fost surprins de calitatea şi tăria rugbyului românesc. Jocul românilor este în atac tot atît de bun, poate chiar mai bun decît cel al jucătorilor noştri din Wales. Ceea ce m-a impresionat cel mai mult este faptul că românii au ştiut să joace corect. Jucătorii lor sînt excepţional pregătiţi şi bine conduşi de adevăraţi cunoscători ai jocului.*

O ODISEE PE PATRU ROŢI (II)

Clipa în care campionul mondial de automobilism, Graham Hill, a dat startul, iar pilotul britanic, *Bill Bengry (Ford Cortina)* a demarat în mijlocul unor aclamaţii înflăcărate, va rămîne un moment de seamă în istoria automobilismului. Ea avea să mai reprezinte, însă, şi începutul unor eforturi supraomeneşti, al „Calvarului *Londra - Sydney*", cum au botezat cîţiva pesimişti maratonul pe patru roţi.

În partea sa de început, de la *Londra* la *Istanbul*, cursa nu a fost prea dură. Dovada ? Procentul de abandonuri şi minutele de penalizare nu au depăşit cu nimic media altor raliuri. De altfel, chiar mediile orare impuse nu ridicau probleme deosebite, iar calitatea şoselelor, chiar în porţiunile apreciate de obicei proaste, avea să constituie, mai tîrziu, în *Asia* şi în *Australia*, prilej de nostalgie.

La *Torino*, sosiseră primele cele două *Porsche 911*, pilotate de polonezul *Zasada* şi de englezul *Hunter*. O singură penalizare avea să aibă consecinţe serioase în final — aceea a sovieticului *Aava (Moskvici 408)* cu 24 de minute, întîrzierea datorîndu-se ciocnirii cu remorca desprinsă a unui camion. Pînă la *Istanbul*, jurnalul de bord al raliului avea să mai consemneze la rubrica „curiozităţi" doar calmul incredibil al englezului (evident...) *Woodley Vauxhall*. Într-adevăr, celebrul echipaj *Bianchi - Ogier* a observat, cam la 100 km înainte de *Belgrad, Vauxhall*-ul răsturnat pe cîmp. *Citroen*-ul s-a oprit, *Bianchi* şi *Ogier* au coborît să dea ajutor, dar i-au găsit pe cei doi piloţi britanici... bărbierindu-se. Dar nu asta este esenţial, ci faptul că unul dintre ei, *Woodley*, avea o claviculă ruptă...

Tot pe această porţiune, un echipaj elveţian, concurînd pe *Renault 16*, a avut necazuri din cauza celor aproape 600 kg de încărcătură, care făceau ca automobilul să „taloneze". Maşina a trebuit să fie uşurată şi cei trei elveţieni au abandonat, pe şosea, cu regret, 6 din cele 8 cauciucuri de rezervă cu care plecaseră. Norocul găsitorului... Ghinionul elveţienilor (dacă excesul de prevedere e un ghinion) a culminat însă la *Istanbul*. Ajunşi fără vreo neplăcere mecanică, ei au făcut imprudenţa să accepte ca doi binevoitori pasionaţi mecanici din localitate să le verifice partea mecanică. Rezultatul : Ceasuri de-a rîndul maşina a refuzat să mai pornească, înduplecîndu-se abia cu 3 minute înainte de start.

Eroii primelor 70 de ore de rulaj au fost însă cei trei tineri englezi care pilotau un *Bentley* model 1930 (!). Maşina lor nu avea nici un fel de instalaţie de încălzire, încît, în ciuda echipamentului... polar, au ajuns ţepeni de frig şi de oboseală în *Turcia*. Au avut şi ghinion pe parcurs. În mijloc de noapte au trebuit să dreagă o fuită de ulei care i-a obligat să facă mecanică de fineţe şi depistaj în plină noapte, pe o ploaie torenţială şi un frig supărător, undeva între *Sofia* şi *Plovdiv*. Evident, cei trei temerari au condus în cele mai dificile condiţii imaginabile astăzi, dar şeful lor, *Bartley*, a declarat ziariştilor : *„Rezistăm ! Numai maşina să ţină..."* Şi, pentru a le demonstra cam cum arată oamenii epuizaţi de automobilism, au scos un şuierat care a întrerupt, o clipă, larma extraordinară din parcul de maşini. Dar cei doi colegi ai lui, care dormeau pe jos, s-au mulţumit să mormăie şi să adoarmă, din nou, absolut insensibili la cele din jurul lor...

Odihna, în speţă somnul, a făcut încă din acest moment o severă triere, împărţindu-i pe piloţi în reprezentanţi de firme şi particulari. Primii, beneficiari ai asistenţei tehnice minuţioase, au apucat să doarmă 3—4 ore, să facă o baie ş.a.m.d. Ceilalţi însă... Poate că această odihnă avea să decidă. Nu de alta, dar în cinci minute de traversare a *Bosforului* cu ferry-boat-ul concurenţii păşeau nu numai în alt continent, dar şi în altfel de cursă. Pînă la *Istanbul*, mediile impuse fuseseră, pe mici porţiuni, de ordinul a 60—70 km/oră şi asta pe drumuri foarte bune. De la *Istanbul*, ceaţa, ploaia, zăpada, frigul se înteţeau brusc şi, alăturate pseudoşoselelor inundate, înzăpezite sau noroioase, deveneau inamici de temut care solicitau toată energia fizică şi psihică.

La *Teheran* n-a mai ajuns nici un echipaj nepenalizat. După cei doi-trei lideri, urmau, micuţele *Simca* cu 76—80 de minute, iar apoi grosul plutonului din clasament cu 2—3 ore întîrziere. Unii au devenit mari specialişti în a conduce în condiţii mizerabile. *Masson* şi *Piot (Simca)* au lipit radiatorul spart de pietricele cu chewing-gum şi apoi cu ciment împrumutat de la un zidar turc, care le-a înţeles... semnele. Pe infernala porţiune *Sivas — Teheran*, în care altitudinea atingea peste 2 000 m, trebuiau străbătuţi, pe întuneric, 295 km în 2h 45 ! Au amintit de pietre, dar nu rar diatoarele au plătit acestora tributul de trecere cel mai dureros, ci farurile. La capătul etapei n-a mai ajuns nici un automobil cu mai mult de 2 faruri, multe chiar fără nici un far... Cu cîţiva kilometri înainte de frontiera iraniană o cisternă răsturnată a blocat mult timp (şi a îngrozit) aproape pe întreg raliul : o singură scînteie şi doi kilometri de şosea în pantă, pe care se scursese benzina, puteau lua foc ! Au fost şi alţi duşmani ai farurilor decît pietrele zvîrlite de roţi : pietrele aruncate de copii, *B.M.W.-ul 2 000*, pilotat de englezul *Forsyth*, s-a ales cu o portieră şi geamul din spate distruse dintr-o lovitură.

După *Sivas — Teheran*, urmă porţiunea pînă la *Kabul :* 2 300 km trebuiau parcurşi în 23 de ore, pe o şosea (este un eufemism : de fapt, era ceva similar drumurilor de ţară, toamna...) asemănătoare cu tabla ondulată, la altitudine şi în cel mai neplăcut sezon — prag de iarnă. Şi, totuşi, renumitul pilot al firmei *B.M.C., Raunu Aaltonen*, „finlandezul zburător", şi-a permis să afirme (iar deznodămîntul i-a dat dreptate) *„Adevărata cursă nici n-a început. Totul se va decide în Australia"*.

G. RUSSU-ŞIRIANU

Fotbal pe glob

În campionatele naţionale din Europa

SPANIA

Etapa a 15-a : Atletico Bilbao-Granada 4-2 ; Cordoba-Saragossa 0-1 ; Valencia-Barcelona 0-0 ; Espanol-Malaga 2-1 ; Real Sociedad-Atletico Madrid 2-2 ; Coruna-Elche 4-2 ; Sabadell-Pontevedra 1-1 ; Real Madrid-Las Palmas 2-0. Clasament : 1. Real Madrid 27 p ; 2. Las Palmas, Barcelona 20p ; 4 Elche 16 p. etc.

PORTUGALIA

Etapa a 14-a : Belenenses-Benfica 1-2 ; Leixoes-Guimaraes 1-1 ; Braga-Porto 1-1 ; Setubal-Academic 2-1. Clasament : 1-2. Porto şi Benfica 21 p ; 3-4. Guimaraes şi Setubal 18 p ; 5. C.U.F. 17 p ; 6. Sporting 15 p.

OLANDA

Etapa a 17-a : N.E.C.-Feijenoord 0-1 ; Fortuna-Go Ahead 1-1 ; Sports-P.V.S. 0-0. Celelalte meciuri au fost amînate din cauza timpului nefavorabil. Clasament : Feijenoord 31 p ; 2. F.C. Twente 30 p ; 3. Go Ahead 25 p ; 4. Ajax 22 p

• În „Cupa Europei Centrale", Steaua roşie Belgrad a învins pe teren propriu cu 5-1 (2-0) echipa Atalanta Bergamo.

• În turneul internaţional de fotbal de la Alger pentru juniori : Elveţia-Algeria 2-1 (1-1).

• Meci amical la Lyon : Olimpique Lyon-Kosice (Cehoslovacia) 3-0 (1-0).

Numărul viitor al ziarului SPORTUL va apare vineri 3 ianuarie 1969, la orele obişnuite, în patru pagini.

Iosif Gherea

La 29 decembrie a încetat în mod subit din viaţă Iosif Gherea, vechi activist al mişcării sportive.

Timp de aproape 20 de ani, Iosif Gherea şi-a consacrat puterea de muncă, pasiunea şi experienţa cauzei dezvoltării activităţii de educaţie fizică şi sport din ţara noastră.

Colegii de muncă, toţi cei care l-au cunoscut, vor păstra în persoana lui Iosif Gherea amintirea unui om de o ireproşabilă ţinută sufletească, a unui tovarăş vrednic şi inimos.

Înmormîntarea are loc astăzi, 31 decembrie, la ora 15, la cimitirul Filantropia.